



• आर्य समाज
दिल्ली
प्रकाशक

शुभ प्रसन्न

1955





ରଥଯାତ୍ରାରେ ମୁଖ୍ୟମନ୍ତ୍ରୀ ଶ୍ରୀ ବିଜୁ ପଟ୍ଟନାୟକ

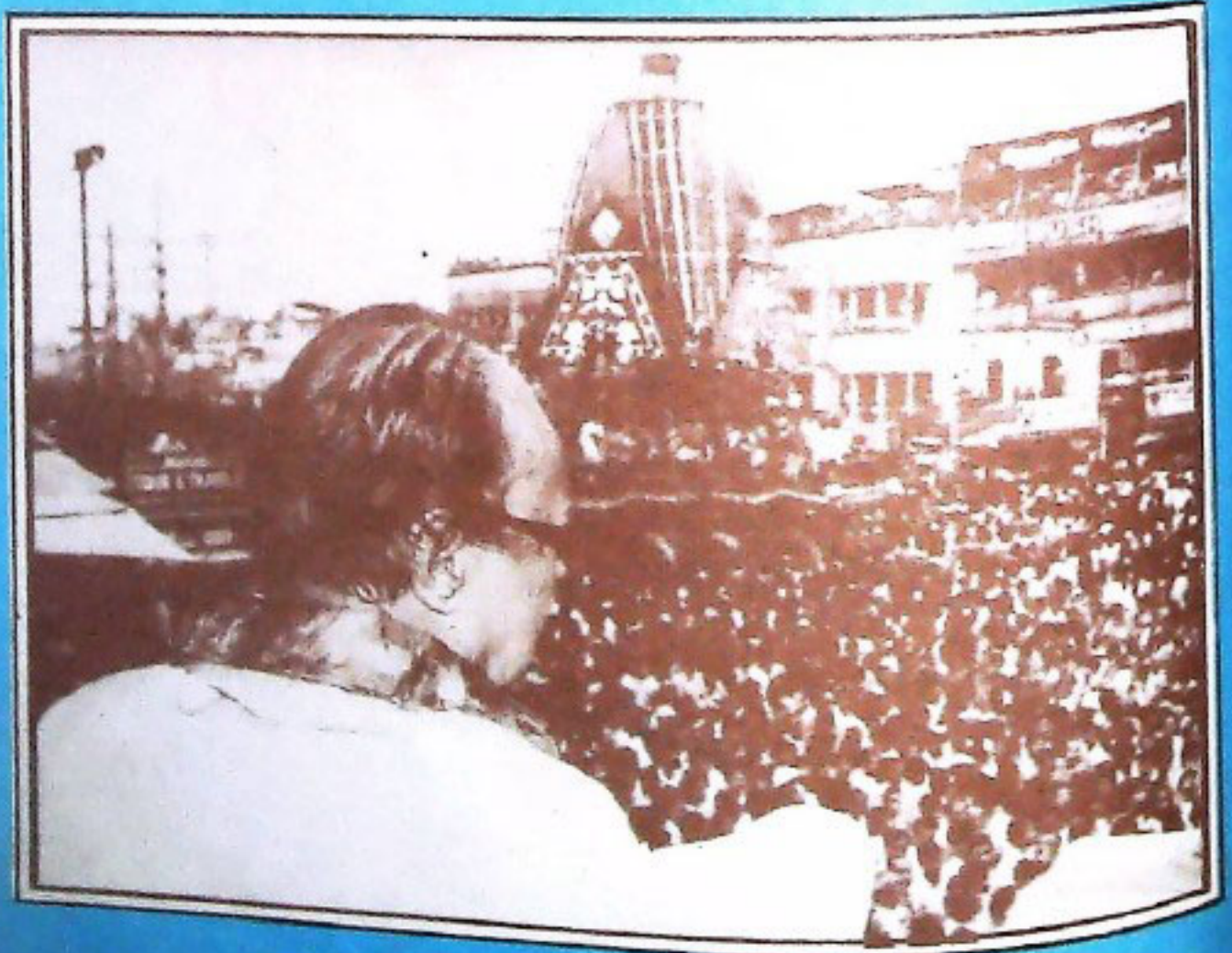

ଉତ୍କଳ ପ୍ରସଙ୍ଗ

ଶ୍ରୀରାମ ୧୯୧୧ ଶକାବ୍ଦ ୪୭ ଭାଗ ୧୮ ସଂଖ୍ୟା ଅଗଷ୍ଟ ୧୯୯୦

ସମ୍ପାଦନା ମଞ୍ଚଳୀ

- ନିର୍ଦ୍ଦେଶକ : ଶ୍ରୀ ବୈଲୋକ୍ୟନାଥ ମହାପାତ୍ର
ସମ୍ପାଦକ : ଶ୍ରୀ ବିଶ୍ୱଜିତ୍ ଦାସ
ସହ ସମ୍ପାଦକ : ପ୍ରହରାଜ ସତ୍ୟନାରାୟଣ ନନ୍ଦ
ସମ୍ପାଦନା ସହଯୋଗୀ : ଶ୍ରୀ ଶରତଚନ୍ଦ୍ର ସାମନ୍ତରାୟ

ପ୍ରଚ୍ଛଦପଟ ---- ଶ୍ରୀ ବଳଦେବ ମହାରଥା

ପ୍ରକାଶନ : ସୁଭନା ଓ ଲୋକ ସମ୍ପର୍କ ବିଭାଗ,
ଓଡ଼ିଶା ସରକାର, ଭୁବନେଶ୍ୱର ।

ବାର୍ଷିକ ଦେୟ : ଟ ୨୦.୦୦
ପ୍ରତି ଖଣ୍ଡ : ଟ ୨.୦୦

ମୁଦ୍ରଣ : ଓଡ଼ିଶା ସରକାରୀ ମୁଦ୍ରଣାଳୟ, କଟକ
ଫଟୋଟାଇପୋଗ୍ରାଫି ଦ୍ୱାରା ଅକ୍ଷର ସଂଯୋଜିତ

ଓଡ଼ିଶା ସରକାରଙ୍କ ବିଭିନ୍ନ କାର୍ଯ୍ୟ, ସରକାରୀ ଯୋଗ୍ୟତା ଓ ଅନ୍ୟାନ୍ୟ ସରକାରୀ ତଥ୍ୟର ସଂକ୍ଷିପ୍ତ ବିବରଣ "ଉତ୍କଳ ପ୍ରସଙ୍ଗ"ରେ ପ୍ରକାଶିତ ହୋଇଥାଏ । ଏହା ବ୍ୟତୀତ ଅନେକ ବିଷୟ ସଂକ୍ଷିପ୍ତ ଆକାରରେ ମଧ୍ୟ ଏହି ପତ୍ରିକାରେ ପ୍ରକାଶ କରାଯାଇଥାଏ । ସେଗୁଡ଼ିକ ବିଷୟକୁ ସମ୍ପୂର୍ଣ୍ଣ ଓ ଅନୁମୋଦିତ ମୂଳ ପାଠ ଖୋଲି ଭାବିବା ଉଚିତ ନୁହେଁ ।

"ଉତ୍କଳ ପ୍ରସଙ୍ଗ" ଓଡ଼ିଶା ସରକାରଙ୍କ ସୁଭନା ଓ ଲୋକ ସମ୍ପର୍କ ବିଭାଗ ତରଫରୁ ପ୍ରକାଶ ପାଉଥିଲେ ମୁଖ୍ୟ ଏହି ପତ୍ରିକାରେ ପ୍ରକାଶିତ ମତାମତ ଓ ବିଷୟାତ୍ମକ ସବୁ ସ୍ତରରେ ଓଡ଼ିଶା ସରକାରଙ୍କର ଖୋଲି ରୁଖିବାକୁ ଦେବ ନାହିଁ ।

କ୍ରମ

ସାମ୍ୟ ଓ ସମ୍ବନ୍ଧ ନବଦିଗନ୍ତ	ଶ୍ରୀ ବିଜୁ ପଟ୍ଟନାୟକ	୧
ଭାରତ ରୂପର ଏକମାତ୍ର ଧ୍ୟେୟ ଦେଉ	ଅଧ୍ୟାପକ ଚକ୍ରବର୍ତ୍ତୀ ମିଶ୍ର	୪
ନ୍ୟାୟ, ସାମ୍ୟ ଓ ନାନବିକ ଅଧିକାରର ମହାନାୟକ ତନ୍ତ୍ର ଆସେଦକର	ଅଧ୍ୟାପକ ବସନ୍ତ କୁମାର ମଲିକ	୭
ଜ୍ଞାନର ଉପାପକ ବିନୋଦ କାନୁନ୍‌ଗୋ	ଶ୍ରୀ ମନୋରଞ୍ଜନ ପାଣିଗ୍ରାହୀ	୧୧
ଗାନ୍ଧିଜୀ ଓ ଆମର ସମ୍ପର୍କ	ମହାଜିତେନ୍ଦ୍ର ଦାସ	୧୬
ଶିଳ୍ପିପାଳରେ ସକାଳ	ଧନୁ ଖୁଣ୍ଟିଆ	୧୯
ସାମାଜିକ ନ୍ୟାୟ ପାଇଁ ଯୋଜନା	ଆର. ସି. ରାଜାମଣି	୨୧
୧୦ ଷୋଡ଼ଶୀ ପୁରୁଷ ଓ ଗୋପବନ୍ଧୁ	ପଣ୍ଡିତେ ଶ୍ରୀ ହରେକୃଷ୍ଣ ଧୂପାଳ	୨୩
ପର ବଳଦ ଲକ୍ଷ୍ମଣ ମିଶ୍ର	ଶ୍ରୀ ଦୀନବନ୍ଧୁ ମହାରଣା	୨୪
ଓଡ଼ିଶା ଆରକ୍ଷୀ ସମ୍ମାନୀ ଶ୍ରୀମତୀ ସୁଧାକରୀ	ଶ୍ରୀ ଗୋବର୍ଦ୍ଧନ ଚନ୍ଦ୍ର ପଟ୍ଟନାୟକ	୨୬
ପ୍ରାଚୀନ ଭାରତରେ ସୁଧାକରୀ	ବିଜୟ କୁମାର ପ୍ରଧାନ	୨୮
ସ୍ଵାଧୀନତା ସଂଗ୍ରାମରେ ଉତ୍କଳୀୟ ଚିନ୍ତା ଓ ଚେତନା	ଅଧ୍ୟାପକ ଶ୍ରୀ ଜିତେନ୍ଦ୍ର ପ୍ରସାଦ ପୁଞ୍ଜି	୩୦
ଶ୍ରୀ ଅରବିନ୍ଦଙ୍କ ପଦାଙ୍କ ଅନୁସରଣ କରି	ଜି. ରବିନ୍ଦ୍ର ନାୟକ	
	ଅନୁବାଦ : ସଦମିତ୍ରା ଦାଶ	୩୩
ନମସ୍କାର	ରବୀନ୍ଦ୍ରନାଥ ଠାକୁର	
	ଅନୁବାଦ : ମନୋଜ ଦାସ	୩୫
ମହାନାୟକ ବୁଦ୍ଧଦେବ ଓ ବିଶ୍ଵାତ୍ମ	ଡକ୍ଟର ଅମୃତ୍ୟ ମହାପାତ୍ର	୩୮
ସାମିକ ସ୍ଵପ୍ନ		୪୦
ସପାଦ ପରିଚୟା		୪୩
ଦ୍ରବ୍ୟ ଲୁହ ମାଟିର ମୁଦ୍ରା	ଅଧ୍ୟାପକ ପ୍ରଫୁଲ୍ଲ କୁମାର ମହାନ୍ତି	୫୨
ଓଡ଼ିଶାରେ ପର୍ଯ୍ୟଟନ ଓ ପର୍ଯ୍ୟଟକ	ଡକ୍ଟର ହରିହର କାନୁନ୍‌ଗୋ	୫୫
ଗୀତ ଗୋବିନ୍ଦ	ପ୍ରହରାଜ ସତ୍ୟନାରାୟଣ ନନ୍ଦ	୫୯
ଲୋଧା ଜାତିରେ ସଂସ୍କୃତି ଓ ଅପରାଧ ପ୍ରବଣତା	ସହଦେବ ସାହୁ	୬୧
ଆକାଶେ ଉଦୟ ନିଶାକର : ଗୋବିନ୍ଦ ଚନ୍ଦ୍ର ବାହାଦର	ଶ୍ରୀ ଗୋକୁଳାନନ୍ଦ ପରିଡ଼ା	୬୫
କଳାହାଣ୍ଡି ଜିଲ୍ଲାରେ ହରିତ ଓ ବିନାବାଦନ		
ମିଶ୍ର ଶ୍ରୀ	ଡକ୍ଟର ଦାମୋଦର ଲେଙ୍କା	୬୯



• ଜାତୀୟ ସଙ୍ଗୀତ

ଜନ-ଗଣ-ମନ - ଅଧିନାୟକ ଭୟ ହେ
ଭ୍ରତ-ଭାଗ୍ୟ-ବିଧାତା

ପଞ୍ଚାବ-ସିନ୍ଧୁ-ଗୁରୁତାଟ-ମହାତା
ଦ୍ରାବିଡ-ଭଦ୍ରାଳ-ବଙ୍ଗ

ବିନ୍ଧ୍ୟ-ହିମାଚଳ-ପମୁନା-ପଞ୍ଜା
ଉତ୍କଳ ଜଳପୁ ତରୁଙ୍ଗ

ତବ ଶୁଭ୍ର ନାମେ ଜାଗେ
ତବ ଶୁଭ୍ର ଆଶୀଷ ମାଗେ

ଗାହେ ତବ ଭୟ ଗାଥା
ଜନଗଣ-ମଙ୍ଗଳଦାୟକ ଭୟ ହେ ,

ଭ୍ରତ-ଭାଗ୍ୟ-ବିଧାତା
ଭୟ ହେ ଭୟ ହେ ଭୟ ହେ ,

ଭୟ ଭୟ ଭୟ ଭୟ ହେ ।

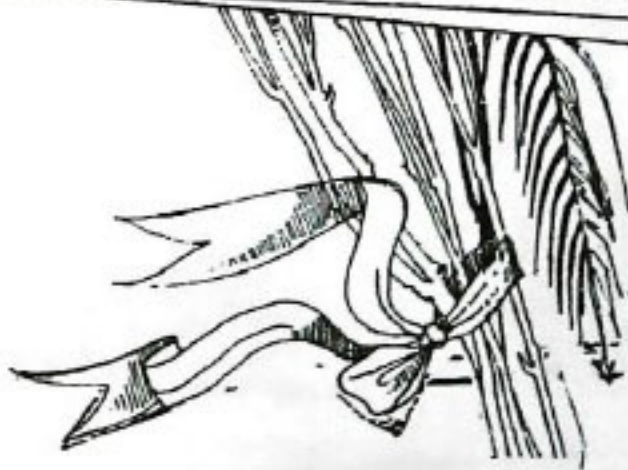

ବନ୍ଧେ ମାତରୁମ୍ ❀

ସୁଜନାମ୍, ସୁପକାମ୍, ମଳୟଜ ଶୀତଳାମ୍
 ଶସ୍ୟ ଶ୍ୟାମଳାମ୍ ମାତରୁମ୍ ।

ଶୁଭ୍ରଜ୍ୟୋତ୍ସ୍ନାଂ ପୁଲକିତ ଶାମିନୀମ୍
 ପୁଲ୍ଲ କୁସୁମିତ ଦ୍ରୁମଦଳ ଶୋଭିନୀମ୍
 ସୁହାସିନୀମ୍ ସୁମଧୁର ଶ୍ରୀଷିଣୀମ୍
 ସୁଖଦାଂ ବରଦାଂ ମାତରୁମ୍ ॥

ବନ୍ଧେ ମାତରୁମ୍ ॥



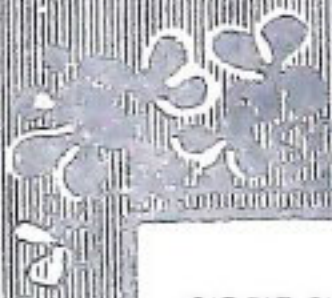

ଆମ ଜାତୀୟ ପତାକା

ଜାତୀୟ ଜାତୀୟ ପତାକାର ଆଦ୍ୟଭାଗ କେଶରୀ, ମଧ୍ୟଭାଗ ଶ୍ଵେତ ଏବଂ ନିମ୍ନଭାଗ ସବୁଜ ରଙ୍ଗ । କେଶରୀ ରଙ୍ଗ ହେଲା ସାହସ ଓ ତ୍ୟାଗର ପ୍ରତୀକ । ସତ୍ୟ, ଶାନ୍ତି ଓ ପବିତ୍ରତା ପାଇଁ ଶ୍ଵେତ ରଙ୍ଗ ଉଦ୍ଦିଷ୍ଟ । ସବୁଜ ରଙ୍ଗ ଖରଚ, ବିଶ୍ଵାସ, ଶ୍ରଦ୍ଧା ଓ ଉତ୍ସାହର ନିଦର୍ଶନ । ଶାନ୍ତି ଓ ପ୍ରଗତିର ପ୍ରତୀକ ରୂପେ ପତାକାର ମଧ୍ୟଭାଗରେ ଅଶୋକଚକ୍ର ବିଦ୍ୟମାନ ।

ଆକାର—ଜାତୀୟ ପତାକା ପାଞ୍ଚଗୋଟି ଆକାରରେ ମିଳିଥାଏ—

- (୧) ୨୧ × ୧୪ (୨) ୧୨ × ୮ (୩) ୬ × ୪
- (୪) ୩ × ୨ ଓ (୫) ୯ × ୬

ପତାକା ପ୍ରଦର୍ଶନର ନିୟମାବଳୀ:—

- * ପତାକା କୋର୍ମାନଙ୍କରେ ଜାତୀୟ ପତାକା ଉତ୍ତାରଣକୁ ହେଲେ ଏହା ରବିବାର ଓ ଛୁଟିଦିନ ସମେତ ସବୁଦିନ ଉତ୍ତାପିତ ଓ ପାତଳ ଅବସ୍ଥା ଯେପରି ହୋଇଥାଇ ପାରେ ସୂଚ୍ୟାଦୟ ଠାରୁ ସୂର୍ଯ୍ୟାସ୍ତ ପର୍ଯ୍ୟନ୍ତ ଉତ୍ତୁପ୍ତ । ଅତି ବିଶିଷ୍ଟ ଅବସରରେ ଏହା ରାତିରେ ମଧ୍ୟ ଉତ୍ତା ଯାଇ ପାରେ ।
- * ଯଦି କୌଣସି ସଭାମଣ୍ଡଳରେ ପତାକା ଉତ୍ତା ଯାଇଥାଏ, ତେବେ ତାହା ବତାକ ତାହାଣ ପତକୁ ରହିବ । ଯଦି ଏହା ଅନ୍ୟ ଭାବେ ପ୍ରଦର୍ଶିତ ହୋଇଥାଏ ତେବେ ପତାକାଟି ବତାକ ପଛପଟେ ଓ ଉର୍ଦ୍ଧ୍ଵରେ ରହିବ ।
- * କୌଣସି ଶୋଭାଯାତ୍ରା ବା ପରେଡରେ ନିଆଗଲାବେଳେ ପତାକାଟି ଶୋଭାଯାତ୍ରାର ଅଗ୍ରଭାଗରେ ତାହାଣ ପତକୁ ରହିବ ଅର୍ଥାତ୍ ପତାକାଟି ନିକଟ ତାହାଣ ପତକୁ ରହିବ । ଯଦି ଅନ୍ୟ କେତେକ ପତାକା ଗୋଟିଏ ଧାଡ଼ିରେ ନିଆଯାଇଥାଏ, ତେବେ ଧାଡ଼ି ସାମୁଦ କେନ୍ଦ୍ର ସ୍ଥାନରେ ଜାତୀୟ ପତାକାଟି ରହିବ ।
- * ନଷ୍ଟ ହୋଇଯାଇଥିବା କିମ୍ବା ଅବ୍ୟବସ୍ଥିତ ବା ମୋଡ଼ି ମକଡ଼ି ହୋଇଯାଇଥିବା ପତାକା ପ୍ରଦର୍ଶନ କରାଯିବ ନାହିଁ ।
- * କୌଣସି ବ୍ୟକ୍ତି ବା ସଂସ୍ଥାକୁ ପ୍ରଶାମ କଣ୍ଠାକରା ଉଦ୍ଦେଶ୍ୟରେ ପତାକା ନତ କରାଯିବ ନାହିଁ ।
- * କୌଣସି ପତାକା ଜାତୀୟ ପତାକା ସହିତ ଗତାଯାଇ ପାରିବ ନାହିଁ ।
- * ସଭା ସମିତିରେ ବତାକ ଚେରୁଳର ଆଜ୍ଞାଦନ ରୂପେ କିମ୍ବା ସଭାମଣ୍ଡଳ ଉପରେ ଝାଲର ଆକାରରେ ଜାତୀୟ ପତାକା ବ୍ୟବହାର କରାଯିବ ନାହିଁ ।
- * ଜାତୀୟ ପତାକାକୁ ଭୂମି କିମ୍ବା ଘର ତଳ ସ୍ତର କରାବାକୁ କିମ୍ବା ପାଣିରେ ଘୁସୁରିବାକୁ ଦିଆଯିବ ନାହିଁ ।
- * ଜାତୀୟ ପତାକା ଉଗ୍ରୋକନ ବା ଅବଚରଣ ଚକ୍ରର ସମ୍ମୁଖରେ ସେଠାରେ ଉପସ୍ଥିତ ସମସ୍ତ ଲୋକ ପତାକା ଆଡ଼କୁ ମୁହଁ କରି ସାବଧାନ ହୋଇ ଠିଆ ହେବେ । ଯେଉଁମାନେ ସ୍ଵନିତ୍ୟମ୍ ପିନ୍ଧି ଉପସ୍ଥିତ ଥିବେ ସେମାନେ ପତାକାକୁ ସଂପର୍କିତ ଅଭିବାଦନ କଣ୍ଠାକରେ ।



ଜାତୀୟତାର ପ୍ରତୀକ

ଜାତୀୟତା କନ୍ୟାକୁମାରୀ ଯାଏ ଓ କାଳକ୍ରମେ ଦ୍ଵାରକା ଯାଏ ଆମର
ଏ କୋଟି ଲୋକଙ୍କୁ ଆଜି ଏକାଠି ବାନ୍ଧି ରଖିଛି ତିନୋଟି ମନତାର ତୋରୀ :

• ଜାତୀୟ ପତାକା



• ଜାତୀୟ ସଙ୍ଗୀତ

ଜନଗଣ ମନ ଅଧିନୀୟକ କର ହେ
ଭାରତ-ଭାଗ୍ୟ-ଦିଧାତା !
ପଞ୍ଚାବ ଦିଶୁ ଗୁଜରାଟ ମରାଠୀ
ଦ୍ରାବିଡ଼ ଉତ୍କଳ ବଙ୍ଗ
ବିନ୍ଧ୍ୟ ହିମାଚଳ ସମୂହା ରମ୍ଭା
ଉତ୍ତର କନ୍ୟା ତରଙ୍ଗ
ତବ ଶୁଭ ନାମେ ଜାଗେ ତବ ଶୁଭ
ଆଶିଷ ମାଗେ
ଗାଏ ତବ କର ଗାଥା ।
ଜନଗଣ ମଙ୍ଗଳ-ଦାୟକ ହେଉ ହେ !
ଭାରତ-ଭାଗ୍ୟ-ଦିଧାତା !
ହେଉ ହେ, ହେଉ ହେ, ହେଉ ହେ, ହେଉ ହେ ହେ ହେ ହେ !

• ଜାତୀୟ ସଙ୍କେତ



ଏ ତିନୋଟିର ପଛରେ ଅଛି-ସୁର-ସୁରର ଉଚିତାପ, ଆମର ପ୍ରାଣ୍ୟ ପରମ୍ପରା ଓ ଆତ୍ମତ୍ୟାଗର ମହନୀୟତା ।
ଏ-ଖାନ୍ଦୁଣେ ସମଗ୍ର ଜାତି ତଥା ପ୍ରତ୍ୟେକ ବ୍ୟକ୍ତି ପକ୍ଷେ ଏ ତିନୋଟି ଗୋଟିଏ ଗୋଟିଏ ପବିତ୍ର ନ୍ୟାସ ବା ବାସ୍ତବ୍ୟ;
ସେଗୁଡ଼ିକର ପୁରଣା ପାଇଁ ଏ ଜାତି ସୁଦେ ସୁଦେ ପ୍ରାଣ ପଣ କରି ଆସିଛି, କରୁଛି ଓ କରୁଥିବ । ନିଜର ବିଶ୍ଵାସରେ
ଅଟକ ରହି ଯେଉଁ ଜାତି ସୁପକାଠରେ ହସି ହସି 'ଶିର' ଦେଇପାରେ, ସାରା ବିଶ୍ଵକୁ ହୁତୁସ ଦୃଷ୍ଟିରେ ଦେଖି ସେ
ଦିଶୁ ମଞ୍ଚରେ ନିରପେକ୍ଷତାର ମଣ୍ଡଳ ଜାତି ଧରେ, ଯାର ଆତ୍ମଶକ୍ତି ଆଗରେ ସଙ୍ଗୀତ ମୂଳ ମଧ୍ୟା ନିତ କରେ-ତା'ର
ଅତ୍ଵା ଅବେଶ, ଅମର ।

ଅ
ଧ
ର
ମ
ଅ

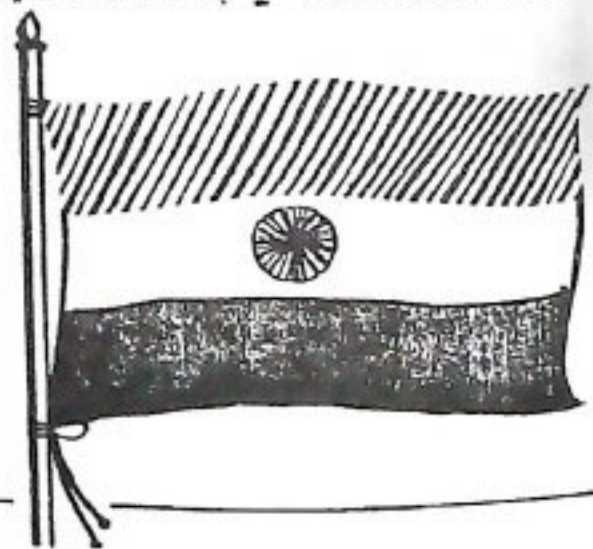

—ବିହାରୀର ପରିଚୟ ସମସ୍ତେ ଜାଣନ୍ତି ।

ରାଜ୍ୟ ମନ୍ତ୍ରମଣ୍ଡଳରେ ବିଭାଗ ବଣ୍ଟନ

କ୍ୟାବିନେଟ

- | | | |
|---------------------------------|---|--|
| ମୁଖ୍ୟମନ୍ତ୍ରୀ ଶ୍ରୀ ବିଜୁ ପଟ୍ଟନାୟକ | : | ସାଧାରଣ ପ୍ରଶାସନ, ଘରୋଇ, ଅର୍ଥ, ଶିଳ୍ପ, ଶକ୍ତି, ପରିବେଶ, ବିଭାନ ଓ କାରିଗରୀ, ଉତ୍ପାଦ, ଖଣି, ହରିଜନ ଓ ଅଭିବ୍ୟାଜ କଲ୍ୟାଣ, ମତ୍ସ୍ୟ ଓ ପଶୁପାଳନ, ଯୋଜନା ଓ ସମନ୍ୱୟ, ସାଧାରଣ ଅଭିଯୋଗ । |
| ଶ୍ରୀ ଅଦୈତ ପ୍ରସାଦ ସିଂହ | : | ଜଙ୍ଗଲ ଓ ପରିବେଶ |
| ଶ୍ରୀ ରାମଚନ୍ଦ୍ର ବେହେରା | : | ବାଣିଜ୍ୟ ଓ ପରିବହନ |
| ଶ୍ରୀ ବିଜୟ ମହାପାତ୍ର | : | ସେବା ଓ ସଂସଦୀୟ ବ୍ୟାପାର |
| ଶ୍ରୀ ବିଶ୍ୱରୂପଣ ହରିଚନ୍ଦନ | : | ଶାନ୍ତ୍ୟ ଓ ଯୋଗାଣ |
| ଶ୍ରୀ ଚୈତନ୍ୟ ପ୍ରସାଦ ମାଝୀ | : | ଶିକ୍ଷା (ପ୍ରାଥମିକ ଓ ପ୍ରୌଢ଼ ଶିକ୍ଷା ବ୍ୟତୀତ) ଓ ପୁସ୍ତକକଲ୍ୟାଣ |
| ଡାଃ ଦାମୋଦର ରାଉତ | : | ପଞ୍ଚାୟତିରାଜ |
| ଶ୍ରୀ ଘାସିରାମ ମାଝୀ | : | ସ୍ୱାସ୍ଥ୍ୟ ଓ ପରିବାର କଲ୍ୟାଣ |
| ଶ୍ରୀ ଜଗନ୍ନାଥ ମଲ୍ଲିକ | : | କୃଷି ଓ ସମବାୟ |
| ଶ୍ରୀ ନଳିନୀକାନ୍ତ ମହାନ୍ତି | : | ପୂର୍ବ, ଗୃହନିର୍ମାଣ ଓ ନଗର ଉଲ୍ଲୟନ |
| ଶ୍ରୀ ନରସିଂହ ମିଶ୍ର | : | ଅଇଳ |
| ଶ୍ରୀ ରାମକୃଷ୍ଣ ପଟ୍ଟନାୟକ | : | ଗ୍ରାମ୍ୟ ଉଲ୍ଲୟନ |
| ଶ୍ରୀ ଶରତ କୁମାର କର | : | ପର୍ଯ୍ୟଟନ, ଜ୍ରାତା, ସଂସ୍କୃତି, ସୂଚନା ଓ ଲୋକସମ୍ପର୍କ |
| ଶ୍ରୀ ସୁରେନ୍ଦ୍ର ନାଥ ନାୟକ | : | ରାଜସ୍ୱ ଓ ଅବକାରୀ |

ରାଷ୍ଟ୍ରମନ୍ତ୍ରୀ

- | | | |
|--------------------------|---|---|
| ଶ୍ରୀ ଛୋଟରାୟ ମାଝୀ | : | ହରିଜନ ଓ ଅଭିବ୍ୟାଜ କଲ୍ୟାଣ |
| ଶ୍ରୀ ବିଲୁପ ରାୟ | : | ଶିଳ୍ପ (କେନ୍ଦ୍ରୀୟ ଶିଳ୍ପ ଓ ହସ୍ତଚକ୍ର ବ୍ୟତୀତ) |
| ଡାଃ ଶ୍ରୀମତୀ କମଳା ଦାସ | : | ଶିକ୍ଷା (ପ୍ରାଥମିକ ଓ ପ୍ରୌଢ଼ଶିକ୍ଷା) |
| ଶ୍ରୀ ମଙ୍ଗଳା କିଶାନ | : | ଜଙ୍ଗଲ ଓ ପରିବେଶ |
| ଶ୍ରୀ ପ୍ରଫୁଲ୍ଲ ସାମଲ | : | ଶ୍ରମ ଓ ନିପୁଣତା |
| ଶ୍ରୀ ପ୍ରସନ୍ନ ଆଚାର୍ଯ୍ୟ | : | ଶିଳ୍ପ (କେନ୍ଦ୍ରୀୟ ଶିଳ୍ପ ଓ ହସ୍ତଚକ୍ର) |
| ଶ୍ରୀ ସହରାଉ ଓରାମ | : | ଗ୍ରାମ୍ୟ ଉଲ୍ଲୟନ |
| ସୟଦ୍ ମୁସ୍ତାଫିଜ୍ ଅହମଦ | : | ସ୍ୱାସ୍ଥ୍ୟ ଓ ପରିବାର କଲ୍ୟାଣ |
| ଶ୍ରୀ ସୂର୍ଯ୍ୟନାରାୟଣ ପାତ୍ର | : | ମତ୍ସ୍ୟ ଓ ପଶୁପାଳନ |
| ଶ୍ରୀ ସାବର ମାଝୀ | : | ଯୋଜନା ଓ ସମନ୍ୱୟ |
| ଶ୍ରୀ ଜୟରାମ ପାଠୀ | : | କୃଷି ଓ ସମବାୟ |

ଉପମନ୍ତ୍ରୀ

- | | | |
|---------------------|---|-----------------------------|
| ଶ୍ରୀ ପଦ୍ମନାଭ ବେହେରା | : | ଜ୍ରାତା, ସଂସ୍କୃତି ଓ ପର୍ଯ୍ୟଟନ |
|---------------------|---|-----------------------------|

ରାଜଭବନରେ ନୂତନ ମନ୍ତ୍ରୀଙ୍କ ଶପଥ ଘାଠ



ଭାରତ ବେହେରା



ବିଶ୍ୱଭୂଷଣ ଚରଣଲାଲ



ଡଃ ଦାମୋଦର ରାଉତ



ଦେବାନ ଦାସୀ



ଶ୍ରୀ ଶ୍ରୀମତୀ କନ୍ଧାଳା ଦାସ



ମଙ୍ଗଳା ବିହାର



ସପ୍ତ ମୁଖାର୍ଜୁନ ସହସ୍ର



ସହସ୍ରାଳ ଓତାମ



ସରତ କୁମାର କର



ଭୂଷ୍ୟ ନାରାୟଣ ପାଟି



ସମ୍ପାଦକୀୟ

ସମୁଦ୍ର ବସନେ ଦେବୀ....

ଯେଉଁ ମାଟିରେ ଆମେ ପାଦ ଥୋଇଛୁ ସେଇ ମାଟିକୁ ଆମକୁ ଭଲ ପାଇବାକୁ ହୁଏ । ତେଣୁ ସମାଜ ତଥା ଜାତିର ଆଦର୍ଶକୁ ହ୍ରଦ୍‌ବୋଧ କରି ବ୍ୟକ୍ତି ଆଗୁସାର ହୁଏ । ଏହା ହିଁ ଅଗ୍ରଗତି । ସମାଜ ବା ରାଷ୍ଟ୍ର ଯଦି ନିଜର ପ୍ରକୃତ ଶକ୍ତିକୁ ଆବିଷ୍କାର କରି ନପାରେ ତା'ହେଲେ ନିଜକୁ କିପା ଅନ୍ୟକୁ ଦିଗ୍‌ଦର୍ଶନ ଦେବା ସହଜ ହୁଏ ନାହିଁ । ସୁତରାଂ ଏଇ ପରିପ୍ରେକ୍ଷାରେ ଏହିତିହାସିକ ଚେତନାର ଭୂମିକା ଅତ୍ୟନ୍ତ ଗୁରୁତ୍ୱପୂର୍ଣ୍ଣ ।

ପ୍ରାଣେତିହାସିକ ମଣିଷର କ୍ଷୁଧା, ତୃଷ୍ଣା, ଜୀବନ ଯନ୍ତ୍ରଣା ଏତେ ବ୍ୟକ୍ତିକେନ୍ଦ୍ରିକ ଯେ ବିଶ୍ୱ ଜୀବନର ବିପୁଣ୍ଣ ବ୍ୟାପ୍ତିରୁ କେତୋଟି ଝଲକ ମଧ୍ୟ ତା' ହ୍ରଦ୍‌ସ୍ତରେ ଉତ୍କୀର୍ଣ୍ଣ ହୁଏ ନାହିଁ । କିନ୍ତୁ ସେଇ ମଣିଷ ଯେତେବେଳେ ନିଆଁ ଜାଳେ, କାଠ କାଟେ, ପଥର ଭାଙ୍ଗେ, ବସତି ନିର୍ମାଣ କରେ, କୃଷି କର୍ମରେ ପ୍ରତ୍ୟୁତ୍ତ ହୁଏ, ସଞ୍ଚାନସଞ୍ଚତିକୁ ଲାଳନପାଳନ କରେ, ବାଣିଜ୍ୟ ବ୍ୟବସାୟ କରେ ଇତିହାସର ଶୀର୍ଣ୍ଣ ପୃଷ୍ଠାରେ ହଠାତ୍ ଚମକ ଆଣେ ସ୍ୱର୍ଣ୍ଣଯୁଗର ପ୍ରଥୁଳ ଅଧ୍ୟାୟ । ତା'ପରେ ଉତ୍କର୍ଷିନୀ, ବାଇଜାନଟିଅମ୍‌ର ମଳୟ ସ୍ପର୍ଶ ପ୍ରକୃଳିତ କରେ ସମୃଦ୍ଧିର ସୁକୁମାର ଚେତନା ।

ଇତିହାସର ନଇ କୁଳେ କୁଳେ କେତେ ସତ୍ୟତାର ସ୍ୱାକ୍ଷର ବାଲିରେ ଅକ୍ଷା ମନୋଜ୍ଞ ମୂର୍ତ୍ତି ପରି ଆକର୍ଷିତ କରେ ପରବର୍ତ୍ତୀ ପୀଢ଼ିର ମଣିଷକୁ ପଢ଼ିବା ପାଇଁ ମହାଜୀବନର ଅମ୍ଳାନ ଶିଳାଲେଖ । ଜଣେ କନିଷ୍ଠ, ଜଣେ ଅଗୋକ, ଜଣେ ଗାନ୍ଧୀ, ଜଣେ ନେହେରୁଙ୍କ ପ୍ରତିମୂର୍ତ୍ତିରେ ଉତ୍କୀର୍ଣ୍ଣ ଶୌର୍ଯ୍ୟ ଏହିଶୂର୍ଯ୍ୟର ଅକ୍ଷୀକାର ବର୍ତ୍ତମାନର ଦିଗ୍‌ବାରେଣି ହୋଇ ରହେ ।

ଅନାଗୁର, ଅତ୍ୟାଗୁର ଯେତେବେଳେ ଆସେ ସେତେବେଳେ ଅକ୍ଷୟ ମୂଲ୍ୟବୋଧର ସେତୁ ପ୍ରତିରୋଧ କରେ ଧ୍ୱଂସର ପ୍ରଥକୁ । ଅର୍ଥନୀତିର ଧାରା ପରିବର୍ତ୍ତିତ ଓ ଉଦ୍‌ବର୍ତ୍ତିତ ହୁଏ ସମୂହ କଲ୍ୟାଣର ବ୍ରତକୁ ପ୍ରକ୍ଷନ୍ନ ସ୍ୱୀକୃତି ଛାପନ କରି । ମଣିଷର ଚଳାବାଟରେ ଶୁଣ୍ଠେ ଶୁଲିବାର ଆହ୍ୱାନ ଆସେ ଶାସ୍ତ୍ରୀଜୀ, ବିନୋବା, ଜୟପ୍ରକାଶଙ୍କ କସ୍ତରୁ ।

ସ୍ୱାଧୀନତା ଭୂମିଷ୍ଠ ହୁଏ ପ୍ରଥମେ ହ୍ରଦ୍‌ସ୍ତରେ, ତା'ପରେ ବ୍ୟାପ୍ତ ହୁଏ ତା'ର ଦୀପ୍ତି ସକାଳର ପୂର୍ଯ୍ୟ ପରି ହିରଣ୍ମୟ ଛଟାରେ ଦିଗ୍‌ବିଦିଗ । ଜାତି ନିର୍ମାଣ ମନ୍ତ୍ରରେ ଏହିକ୍ୟ ଧ୍ୱନି ଡୋଳେ କୃଷକ, ଶ୍ରମିକ, ବଣିକ ଓ ସୈନିକ । ମୋଟା ମଜୁରିଆର କବି କବିତାର କଲ୍ୟୋଳ ପୁଞ୍ଜି କରେ । ସାମ୍ୟ ଓ ସମୃଦ୍ଧିର ମହାମନ୍ତ୍ର ଝଂକୃତ ହୁଏ ଜାତିର ବଡ଼ଦାସ୍ତରେ । ନିଃସ୍ୱାର୍ଥ ହେଉ ଆମର ସାରଥୀ । କ୍ଷୁଧା ବିରୁଦ୍ଧରେ ସଂଗ୍ରାମ ହେଉ ତୀବ୍ରତର । ମାଟି ହେଉ ସୁଜଳା ସୁଫଳା, ମଳୟଜ ଶୀତଳା । ଦିବ୍ୟ ରସରେ ପୁଞ୍ଜ ହେଉ ବନସ୍ପତି । ୧୯୯୦ର ଅଗଞ୍ଜ ୧୫ ହେଉ ସମୃଦ୍ଧିର ନୂତନ ଶପଥ । ଯେଉଁ ମାଟିରେ ଆମେ ଠିଆ ହୋଇଛୁ ଆଉ ଥରେ ଆମେ ତାକୁ ପ୍ରଣିପାତ କରୁ ରାମତୀର୍ଣ୍ଣ ମାତୃମୂର୍ତ୍ତିର ଚିତ୍ର ହ୍ରଦ୍‌ସ୍ତ ଫଳକରେ ଚିତ୍ରିତ କରି । ବନ୍ଦେ ମାତରମ୍ ।

ପ୍ରହରାଜ ସତ୍ୟନାରାୟଣ ନନ୍ଦ

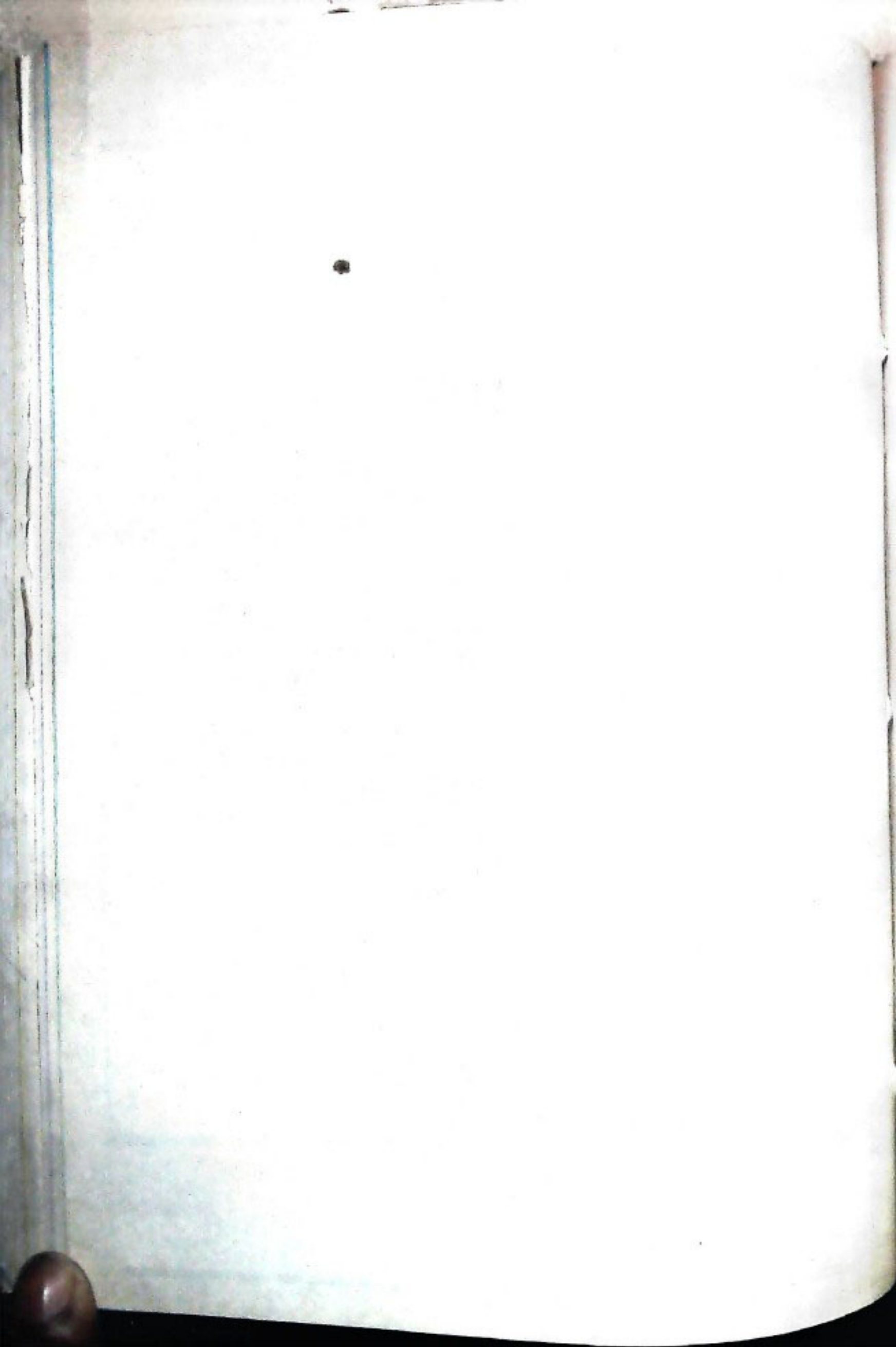

ସ୍ଵାମ୍ୟ ଓ ସମୃଦ୍ଧିର ନବଦିଗନ୍ତ

ଶ୍ରୀ ବିନ୍ଦୁ ପଟ୍ଟନାୟକ

ଜାତୀୟ ଉନ୍ନୟନ ପରିଷଦର ଏହା ଏକ ଗୁରୁତ୍ଵପୂର୍ଣ୍ଣ ବୈଠକ । ଅନ୍ତରାଷ୍ଟ୍ରୀୟ ଯୋଜନା ପ୍ରତି ଆମର ଧ୍ୟାନକୁ ଚିତ୍କାର କରୁଥିବା ଏହି ପରିଷଦ ଓ ରୁପାନ୍ତରଣ ପଥରେ ଏହା ହେବ ଏକ ଗୁରୁତ୍ଵପୂର୍ଣ୍ଣ ପାଠକପୁସ୍ତକ । ବାସ୍ତବ ଦୃଷ୍ଟିକୋଣରୁ 'ପ୍ରସ୍ତୁତି ପତ୍ର' (approach paper) ଉପସ୍ଥାପିତ କରିଥିବାରୁ ମୁଁ ଯୋଜନା କମିଶନଙ୍କୁ ଶ୍ଳାଘ୍ୟବାଦ ଶୋଭାଇଛି । ଏହା ହେବ ଉଦ୍ଦିଷ୍ଟ ଅଭିବୃଦ୍ଧିର 'ନୀଳ' ପାଖୁଳିପି । ଅବଶ୍ୟ ବିବିଧତାରେ ଏଥିରେ ଆଉ କେତେକ ବିଷୟ ସମ୍ପର୍କିତ ହେବ । ବିଶେଷତା ଭାବେ ପାଇଁ ରୁପାନ୍ତରଣ ଯୋଜନାମାନ ଶିଳ୍ପ ଶାସ୍ତ୍ରୀଙ୍କ ବିଶିଷ୍ଟ ଶୋଷଣ ଲୋକଙ୍କ ମନରୁ ଅତ୍ୟନ୍ତ ଉନ୍ନତ ହେବାର ସମ୍ଭାବନା ରହିଛି । ସେମାନଙ୍କ ମନରେ ଲକ୍ଷ୍ୟ ହାସଲ କରିବା ପାଇଁ ଆତ୍ମପ୍ରତ୍ୟୟ ଓ ଆତ୍ମସମ୍ମାନ ଭାବେ ଦିଆଯିବ । ଲକ୍ଷ୍ୟ ତଥା ଲକ୍ଷ୍ୟାନ୍ତରଣ ପ୍ରକ୍ରିୟା ସମ୍ପର୍କରେ ନିଶ୍ଚୟରେ ଆମର ପର୍ଯ୍ୟାପ୍ତ ପରୀକ୍ଷା ରହିଛି ।

ଏହାପୁରା ବିଭିନ୍ନ କ୍ଷେତ୍ରରେ ତାରତମ୍ୟ ଦେଖାଦେଇଛି । ନିୟୁତ ପୁରୁଷା ପ୍ରାୟ ପାଠକ, ଶିକ୍ଷା ରୁଚନା ହୋଇଛି । ଫଳରେ, ଶୁକ୍ତି ସଂଖ୍ୟା ପ୍ରାୟ ପାଠକ । ବିଭିନ୍ନ ଶୋଷଣ ଲୋକଙ୍କ ମଧ୍ୟରେ ତଥା ଦେଶର ଅନ୍ତର, ପଞ୍ଚକ ମଧ୍ୟରେ ତାରତମ୍ୟ ବଢ଼ିଛି । ଲୋକମାନଙ୍କ ମଧ୍ୟରେ ପୁରା ବ୍ୟାପକ ଅଗାଧି ଗଣତାନ୍ତ୍ରିକ ପଦ୍ଧତିରେ ସରକାର ପରିବର୍ତ୍ତନ ହେଉଛି । ତେଣୁ ପରିସ୍ଥିତି ସମୀକ୍ଷା କରି ଅନ୍ତର ଯୋଜନା ପାଇଁ 'ପ୍ରସ୍ତୁତି ପତ୍ର' ଉପସ୍ଥାପିତ ହୋଇଛି । ଏଥିରେ ସମନ୍ୱିତ ଗ୍ରାମ ଉନ୍ନୟନ ମାଧ୍ୟମରେ ଗ୍ରାମାଞ୍ଚଳ ଲୋକମାନଙ୍କୁ ସମ୍ବିଧିତାରେ ସଂଗୃହଣ କରି ପଞ୍ଚାୟତିରାଜ ଅନୁଷ୍ଠାନ ଏବଂ ସ୍ଵେଚ୍ଛାସେବକମାନଙ୍କୁ ପ୍ରଧାନ ମାଧ୍ୟମ ରୂପେ ଉପଯୋଗ କରି ନିୟୁତ ପୁରୁଷା ପ୍ରାୟ କରାଯାଇଛି ।

ନିମ୍ନସ୍ତରର ଉତ୍ପାଦନ, ନିୟୁତ, ବେକାରୀ ଏବଂ ଦାରିଦ୍ର୍ୟର ବିଷୟର ଅନୁଧ୍ୟାନ କରିବା ଆମ ପାଇଁ ବାସ୍ତବରେ ଏକ ଆହ୍ୱାନ । ଅଧିକ କାର୍ଯ୍ୟ ପଦ୍ଧତି ଏବଂ ଉନ୍ନୟନ ନିମନ୍ତେ ପ୍ରତ୍ୟେକ ସଂସ୍ଥାରେ ଉତ୍ପାଦନ ହିଁ ଆମର ପ୍ରଧାନ ଲକ୍ଷ୍ୟ । ଅର୍ଥନୀତିକ ସମୃଦ୍ଧିକୁ କେବଳ 'ହାର'ରେ ହିଁ ସାଧିବା କରାଯାଏ ନାହିଁ । 'ଅଭିବୃଦ୍ଧିର ହାର' ଅପେକ୍ଷା ବିକାଶର 'ଆଧେଷ୍ଟ' ଉପରେ ଅଧିକ ପ୍ରାଧାନ୍ୟ ଦିଆଯିବା ଉଚିତ । ଅଭିବୃଦ୍ଧି ସମଗ୍ର ସହିତ ସମ୍ପର୍କିତ ହେବା ଉଚିତ । ସୁଦୃଢ଼ ତଥା ଜୀବନର ସର୍ବନିମ୍ନ ବଞ୍ଚିବାର ମାନ ନିମନ୍ତେ ଯେତେ ଶୀଘ୍ର ସମ୍ଭବ ପ୍ରତ୍ୟେକଙ୍କୁ ଅତ୍ୟାବଶ୍ୟକୀୟ ପୁରୁଷା ପ୍ରଦାନ କରାଯିବା ଉଚିତ । ଅପୁରୁଷାଗ୍ରସ୍ତ ଏବଂ ସମାଜର ଅନୁକୃଷ୍ଟ ଶ୍ରେଣୀର ଲୋକମାନଙ୍କ ପ୍ରତି ଅଧିକ ଦୃଷ୍ଟି ଦିଆଯିବା ଉଚିତ । ଏଥିସହିତ ଉନ୍ନୟନ ପୁଫଳର ଅଧିକ ବିଶ୍ଵରାଶି ଏବଂ ବ୍ୟାପକ ବିକେନ୍ଦ୍ରୀକରଣ ଅଞ୍ଚଳ ଓ ଶ୍ରେଣୀଗୁଡ଼ିକ ମଧ୍ୟରେ ହେବା ଉଚିତ । ଅନ୍ୟ କଥାରେ କହିଲେ, ସାମ୍ୟର ସହିତ ଅଭିବୃଦ୍ଧି ଏବଂ ଅଞ୍ଚଳ, ଅଞ୍ଚଳ ମଧ୍ୟରେ ସମାଜର ବିବିଧ ଶୋଷଣୀ ମଧ୍ୟରେ ସମ୍ବଳିତ ପଦ୍ଧତିର ଉନ୍ନୟନର ପୁଫଳ ବଞ୍ଚନ, ଦାରିଦ୍ର୍ୟ ଏବଂ ବେକାରୀ ଏକ

ସମଜ ସମସ୍ୟାର ସମାଧାନ ଆମର ପ୍ରାଥମିକ ଲକ୍ଷ୍ୟ ହେବା ଉଚିତ । ଏକ ପ୍ରସଙ୍ଗରେ ମୁଁ ଉଲ୍ଲେଖ କରିପାରେ ଯେ ବେକାରୀ ଏବଂ ବଳାଦାଣ୍ଡି ଦୁଇଟି ନିଆକୁ ବେକାରୀମୁକ୍ତ ନିଶ୍ଚୟ ରୂପେ ଏକ ଯୋଜନା ବାଳ ମଧ୍ୟରେ ସମ୍ପର୍କିତ ମାଧ୍ୟମରେ ବାସ୍ତବ ରୂପ ଦେବାପାଇଁ ଯୋଜନା ପ୍ରବର୍ତ୍ତନ ହେବ ।

ଏକ ପ୍ରସଙ୍ଗରେ ମୁଁ ବିଶେଷତାରେ ପରାମର୍ଶ ଦେବି ଯେ ଅଭାବଗ୍ରସ୍ତ ଲଲାଟା ଏବଂ ଅନଗ୍ରସର ରାଜ୍ୟ ପ୍ରତି ବିଶେଷ ଧ୍ୟାନ ଦିଆଯିବା ଉଚିତ । ଯେ ସବୁ ସ୍ଥାନର ଲୋକ ଅର୍ଥନୀତିକ ଅଭିବୃଦ୍ଧିର ପ୍ରଧାନ ସ୍ରୋତରେ ଯେପରି ସାମିଲ ହୁଅନ୍ତି ସେଥିପାଇଁ ବିଶେଷ ପଦକ୍ଷେପ ନିଆଯିବା ଆବଶ୍ୟକ । ଦୁଷ୍ଟାନ୍ତ ସ୍ଵରୂପ, ୪୦ ବର୍ଷର ଯୋଜନା ଏବଂ ସମୃଦ୍ଧି ପରେ ଆମ ରାଜ୍ୟ ଏ ଯାବତ୍ ଅନ୍ୟ ରାଜ୍ୟର ଆର୍ଥିକ ଅଭିବୃଦ୍ଧି ହାର ତୁଳନାରେ ଆପେକ୍ଷିକତାରେ ଉନ୍ନତ ଅବସ୍ଥାରେ ପହଞ୍ଚି ନାହିଁ । ଓଡ଼ିଶାର ଅର୍ଥନୀତି ଏ ପର୍ଯ୍ୟନ୍ତ କୃଷିଭିତ୍ତିକ ମାଟିର ମର୍ଯ୍ୟାଦା ବିଶେଷତାରେ ବଦାଏ ରହିଛି । କୃଷିର ଅବଦାନ ଘରୋଇ ଉତ୍ପାଦନ କ୍ଷେତ୍ରରେ ପ୍ରାୟ ୬୦% ପାଖାପାଖି ଶିଳ୍ପ ରହିଛି । ଉଷ୍ଣ ଯୋଜନା ଏବଂ ସମ୍ପଦ ଯୋଜନା ବାଳରେ ଅର୍ଥନୀତିର ଆଉ ଏକ ବିଭାବ ହେଉଛି ବର୍ଷ ବର୍ଷ ଧରି ସମୁଦାୟ ଘରୋଇ ଉତ୍ପାଦନ ପ୍ରତି ପାରସରିକ କ୍ଷେତ୍ରରେ ଅବଦାନର ଆଶ୍ଚର୍ଯ୍ୟପୂର୍ଣ୍ଣ ପରିବର୍ତ୍ତନ ନାହିଁ । ସମ୍ପଦ ରୁଖାପଡ଼େ ଯେ ଜାତୀୟ କ୍ଷର ତୁଳନାରେ ଉପନାୟକ ପରିବର୍ତ୍ତନର ଛନ୍ଦ ଆପେକ୍ଷିକତାରେ ମଞ୍ଚର । ଓଡ଼ିଶାର ମୁକ୍ତପିଛା ଉପାର୍ଜନ ସହିତ ଜାତୀୟ କ୍ଷରର ଉପାର୍ଜନକୁ ତୁଳନା କଲେ ଏହା ରୁଖାପଡ଼େ । ଶିଳ୍ପ ରହିଥିବା ଏବଂ ସମ୍ପଦ ପ୍ରଚଳିତ ଦରଦାନ ଅନୁଯାୟୀ ରାଜ୍ୟର ମୁକ୍ତପିଛା ଆୟ ଅଧିକ ହୋଇଥିଲେ ମଧ୍ୟ ଜାତୀୟ କ୍ଷରରେ ହାସଲ କରାଯାଇଥିବା ଉନ୍ନତ ତୁଳନାରେ ଅଭିବୃଦ୍ଧିର କ୍ଷର ତାଳ ମିଳାଇ ଗୁଲିପାଶୁ ନାହିଁ । ଓଡ଼ିଶାର ମୁକ୍ତପିଛା ଆୟ ଏବଂ ଜାତୀୟ କ୍ଷର ସହିତ ରହିଥିବା ପାର୍ଥକ୍ୟ ଉଷ୍ଣ ଯୋଜନା ବାଳରେ ଅର୍ଥପୂର୍ଣ୍ଣତାରେ କୃତ୍ରି ପାଇବାରେ ଲାଗିଛି । ଏକ ପାର୍ଥକ୍ୟ ପରବର୍ତ୍ତୀ ଯୋଜନା ବାଳରେ ଆହୁରି କୃତ୍ରି ପାଇବ । ଫଳରେ ରାଜ୍ୟ କ୍ଷରରେ ଅଭିବୃଦ୍ଧିର ହାର ମଞ୍ଚର ହେବାର ପୁଫଳ ମିଳେ । ପ୍ରଚଳିତ ମୂଲ୍ୟମୁତ୍ରୀରେ ୧୯୮୦-୮୧ ମସିହାରେ ଏକ ପାର୍ଥକ୍ୟ ୩୬୭ ଟଙ୍କା ଥିବାବେଳେ ୧୯୮୫-୮୬ରେ ଏହା ୬୭୩କୁ ବୃଦ୍ଧି ପାଇଛି । ୧୯୮୬-୮୭ରେ ୩୨୪ ଟଙ୍କାକୁ, ୧୯୮୮-୮୯ରେ (ଦ୍ରୁତ ପରିସଂଖ୍ୟାନ ଅନୁଯାୟୀ) ଏହା ପ୍ରାୟ ୧୩୯୭କୁ ବୃଦ୍ଧି ପାଇଛି ।

ଅନ୍ୟାନ୍ୟ ରାଜ୍ୟ ତୁଳନାରେ ଓଡ଼ିଶାର ଆପେକ୍ଷିକ ଅନଗ୍ରସରତା ନିମ୍ନଲିଖିତ ତଥ୍ୟାବଳୀରୁ ଜଣାପଡ଼ିବ । ଉତ୍କଳ ଦାରିଦ୍ର୍ୟର ଚିତ୍ର ମଧ୍ୟ ପ୍ରତ୍ୟକ୍ଷ ହେବ । ଅନ୍ୟାନ୍ୟ ରାଜ୍ୟ ଅପେକ୍ଷା ଦାରିଦ୍ର୍ୟର ତୀବ୍ରତା ଓଡ଼ିଶାରେ ବେଶୀ ଅନୁଭୂତ ହୁଏ । ଏଥିପାଇଁ ଯଥାଯୋଗ୍ୟ ପ୍ରତିକାର ବ୍ୟବସ୍ଥା ଆବଶ୍ୟକ । ବିଶେଷ କରି କେନ୍ଦ୍ର ଓ ରାଜ୍ୟ ମଧ୍ୟରେ ଆର୍ଥିକ ବିକେନ୍ଦ୍ରୀକରଣ ଆବଶ୍ୟକ । ମୋ ମତରେ ସମ୍ପଦ ପ୍ରବର୍ତ୍ତନ ଗାଡ଼ଗିଲ୍ ପୁସ୍ତକେ ଅନଗ୍ରସରତାର ପୂର୍ଣ୍ଣମୁକ୍ତ ଅର୍ଚ୍ଚନାରେ ଗୁହୀତ ହେବା

ଉଚିତ । ଉପଯୁକ୍ତ ଯୋଜନା ପ୍ରସ୍ତୁତ କରାଗଲେ ଆପେକ୍ଷିତଭାବେ ଅନୁପ୍ରସାଦ ଏବଂ ଦାରିଦ୍ର୍ୟଗ୍ରସ୍ତ ଓଡ଼ିଶା ପରି ରାଜ୍ୟମାନ ଥିବାର ସୁଫଳ ଲାଭ କରିପାରିବେ ।

ମୁଁ ନିଶ୍ଚିତ ଯେ ପଢ଼ାପଢ଼ି ମୋ ଘଟିତ ଏ ବିଷୟରେ ସମ୍ମତ ହେବେ । ବଡ଼ ବୁଦ୍ଧିଧର ଏପରି ବୈଷମ୍ୟକୁ ବିଶେଷ ପଦକ୍ଷେପ ଗ୍ରହଣ ଦ୍ଵାରା ନିୟନ୍ତ୍ରିତ କରିହେବ । ଏ ସମ୍ପର୍କରେ ବର୍ତ୍ତମାନ ମୁଁ ପୁଣ୍ୟପୁଣ୍ୟ ଆଲୋଚନା କରିବି ନାହିଁ । ବିଷୁ ମୋର ବିଶ୍ଵାସ ଏପରି ସମସ୍ୟା ସବୁ ଆମ ଅକ୍ଷମ ଯୋଜନାର ପୁଣି ରୂପରେଖ ପ୍ରସ୍ତୁତ ହେଲେ ଏପରିତ ହୋଇପାରିବ ।

'ପ୍ରସ୍ତୁତି ପାଠ'ରେ ଥିବା କେତେକ ଗୁରୁତ୍ଵପୂର୍ଣ୍ଣ ସମସ୍ୟା ସମ୍ପର୍କରେ ମୁଁ ମୋର ମତାମତ ଦେବି । କ୍ଷୁଦ୍ର ଜଳସେଚନ, ପ୍ରତିକା ସଂରକ୍ଷଣ, ପ୍ରାଥମିକ ଶିକ୍ଷା, ସ୍ଵାସ୍ଥ୍ୟ, ପାନୀୟ ଜଳ, ଗ୍ରହ ନିର୍ମାଣ ଇତ୍ୟାଦି ଅର୍ଥନୈତିକ ଏବଂ ସାମାଜିକ ଅଭିବୃଦ୍ଧି କାର୍ଯ୍ୟକ୍ରମ ଯୋଜନା ଏବଂ ରୂପାୟନ ଦାୟିତ୍ଵ ବେଶ୍ କିଛି ଆବଶ୍ୟକୀୟ ଆର୍ଥିକ ସମ୍ପଦ ଏବଂ କର୍ମଚାରୀ ସ୍ଵାସ୍ଥ୍ୟ ଶାସନର ନିର୍ଦ୍ଧାରିତ ପ୍ରତିନିଧିତ୍ଵ ସଂସ୍ଥାକୁ ହର୍ତ୍ତାହତ କରାଗଲେ ବର୍ତ୍ତମାନ ଅନେକ ସମସ୍ୟା ସମାହିତ ହୋଇପାରିବ । ଆହୁରି କୁହାଯାଇଛି ଯେ ଗ୍ରାମର ପଞ୍ଚାୟତି ଗଣରେ ସ୍ଥାନୀୟ ଅଞ୍ଚଳର ଯୋଜନାମାନ ପ୍ରଥମେ ନିୟୁକ୍ତି ସୁବିଧା, ଉତ୍ସାଦନ ଏବଂ ବିଭିନ୍ନ ଅର୍ଥନୈତିକ ଉପଯୋଗ ମାଧ୍ୟମରେ ଅର୍ଜନ ପ୍ରତି ଲକ୍ଷ୍ୟ ରଖିବ । ଏ ସବୁ କର୍ମପଦ୍ଧତି ସହିତ ସମତ ହେବାବେଳେ ଆମେ ମନେରଖିବା ଉଚିତ କର୍ମନିୟୁକ୍ତି ଉତ୍ସାଦନାତ୍ମକ ଏବଂ ପ୍ରାସଙ୍ଗିକ ହେବା ଉଚିତ । କର୍ମାଦାନୀମାନଙ୍କର କାମ କରିବା ପାଇଁ ଆକରଣତ ଅଧିକାର ରହିଛି । ସେହିପରିଭାବେ ନିୟୁକ୍ତି ପାଇଥିବା କର୍ମଚାରୀମାନଙ୍କର ସୁସ୍ଵରୂପ ରୂପେ କାର୍ଯ୍ୟ କରିବା ଏବଂ ସମ୍ପଦ ବୃଦ୍ଧି କରିବା ବର୍ତ୍ତମାନ ଅର୍ଥରୁଚି । ଅଧିକ କାମ କରିବା ଏବଂ ଅଧିକ ଉତ୍ସାଦନ କରିବା ଆମ ଯୋଜନାର ଲକ୍ଷ୍ୟ ହେବା ଉଚିତ । ଏଇ ପଦ୍ଧତିରେ ତାତି ଲାଭକାରୀ ହୁଏ ।

ନିରାକାର ଏବଂ ଚଳଚ୍ଚତ୍ରରେ ଆବଶ୍ୟକ ଯୋଜନାର ପ୍ରଣୟନ ଏବଂ ରୂପାୟନ ସମେତ ଯୋଜନା ପଦ୍ଧତିର ବିଶେଷାକାରଣ ଆବଶ୍ୟକ । ଏହାଦ୍ଵାରା ଲୋକମାନଙ୍କର ଅର୍ଥନୈତିକ ଶକ୍ତି ଯୋଜନା ପ୍ରସ୍ତାପ ଏବଂ ମୁକ୍ତି ଦୁର କରିବାରେ ଉପଯୋଗ କରାଯାଇ ପାରିବ । ନିର୍ଦ୍ଧାରିତ ପଞ୍ଚାୟତିରାଜ ଅନୁସାନ୍ତରୁକ୍ତିକୁ J. R. Y. ଇତ୍ୟାଦି ସମସ୍ତ ଗ୍ରାମ୍ୟ ନିୟୁକ୍ତି ଯୋଜନାର ରୂପାୟନ ଦାୟିତ୍ଵ ଦିଆଯିବା ରୁଚିମାନ କାର୍ଯ୍ୟ ।

ମନୋଭାବକୁ ଠିକ୍ ଭାବରେ ପରିଚାଳିତ କରିବା ଏବଂ ସମାଜର ସର୍ବନିମ୍ନ ସ୍ତରରେ ନିର୍ମଳ ତଥା ସ୍ଵାଧୀରତା ପ୍ରସାଦନ ପଦ୍ଧତି ପ୍ରବର୍ତ୍ତିତ କରିବା ସର୍ବାଦୌ ଆବଶ୍ୟକ । ଏଇସବୁ ଉଦ୍ୟୋଗର ପରାବରେ ଶ୍ରମ, ସମ୍ପଦ ଏବଂ ମୁକ୍ତି ମାଧ୍ୟମରେ ଆମେ ଆମର ଅଭିଳାଷିତ ଲକ୍ଷ୍ୟ ସାଧନ କରିପାରିବା ନାହିଁ ।

କୃଷି ହିଁ ଆମର ପ୍ରଧାନ ଶକ୍ତି ତେଣୁ ଏ ସମ୍ପର୍କରେ ବିଶେଷ ଅନୁଧ୍ୟାନ ଆବଶ୍ୟକ । ଏହି କ୍ଷେତ୍ରରେ ଆମର ବହୁବିଧ କାର୍ଯ୍ୟାବଳୀର ସମ୍ପୂର୍ଣ୍ଣ (Reorientation) ପୁନଃନିୟାମକ ଆବଶ୍ୟକ ବିଶେଷତଃ କୃଷି କ୍ଷେତ୍ରରେ । ବୃକ୍ଷପୁଞ୍ଜ ଅଞ୍ଚଳ, ଗୁମ୍ଫାଞ୍ଚଳ ଏବଂ ନିକ୍ଷୁର୍ମୂଳ ଆବଶ୍ୟକତା ଆମେ ଉଲ୍ଲଭାବରେ ଦୃଢ଼ସଙ୍ଗତ କରିବା ଉଚିତ । ଉପଯୁକ୍ତ କୃଷିଭିତ୍ତିକ ଶିକ୍ଷଣ ସମ୍ପ୍ରଦାନମାନ ପ୍ରଣିତ କରିବା ପାଇଁ ଫଳ ଭୃତ୍, ରୋଗନ ଭୃତ୍ ଏବଂ ବେଶ୍ ସ୍ଵଚ୍ଛ ଅଭିବୃଦ୍ଧି ଉପରେ ଅଧିକତର ଗୁରୁତ୍ଵ ଆବଶ୍ୟକ । ଭିତର ଗ୍ରାମାଞ୍ଚଳ, ଗ୍ରାମାଞ୍ଚଳ ଏବଂ ଆଦିବାସୀ ଲୋକମାନଙ୍କର କୃଷିକାର୍ଯ୍ୟମାନେ ଏସବୁ ଦ୍ଵାରା ବିଶେଷ ଉପକୃତ ହେବେ । କେବଳ ନିୟୁକ୍ତି ସୁବିଧା ନୁହେଁ, ଉତ୍ସାହ ସୃଷ୍ଟିକୁ ଅଧିକ ମୁଲ୍ୟରେ ବିକି ଆହୁରି ବେଶୀ ଉପାର୍ଜନ କରିପାରିବେ । ଏହାହିଁ ବିଶେଷତାବେ ପରୀକ୍ଷା ନିର୍ଦ୍ଧାରଣ ହୋଇଥିବା ପୁଞ୍ଜ ଉତ୍ସାଦନ, ବୁଝିତା ପାଳନ, ମଧ୍ୟ ପାଳନ, ଏଣ୍ଡୋସକ ଭୃତ୍ ପ୍ରଭୃତି ପରିପୁରକ କ୍ଷେତ୍ରରେ ଅଭିବୃଦ୍ଧିର ସଫାବନା ପଦକ୍ଷେପ ଅଧିକ । ଏଗୁଡ଼ିକ ସୁସଙ୍ଗତ ପଦ୍ଧତିରେ ଗ୍ରାମାଞ୍ଚଳ ନିୟୁକ୍ତି ତଥା

ସହଯୋଗ ପ୍ରତି ଭ୍ରାତ୍ ଆଗତି ଦୁର କରିବା ପାଇଁ ସମାୟକ ହେବ । ଆମର ଅନୁଗୃହିତ ଲୋକମାନଙ୍କରେ ପ୍ରଗତିର ଛନ୍ଦ ଦୁର୍ଦ୍ଦିନ କରିବା ପାଇଁ ଏସବୁ ଉଦ୍ୟମ ପ୍ରାସଙ୍ଗିକ ହେବ । ଯେଉଁ ଅଞ୍ଚଳକୁ ଯୋଗାଯୋଗ ନାହିଁ, ଯେଉଁଠି ବିପଦନ ସୁବିଧା ନାହିଁ, ବିବିଧ ସଂସ୍ଥା ଦ୍ଵାରା ଯେଉଁ ଲୋକ ଅତ୍ୟାଗୁହିତ ସେ ସବୁ ଅଞ୍ଚଳ ସମୁଦ୍ଧତ ହୋଇପାରିବ ।

କୃଷିର ଉପନୀବ୍ୟ ରୂପେ ଜଳସେଚନକୁ ସର୍ବାଧିକ ଗୁରୁତ୍ଵ ଦିଆଯିବା ଉଚିତ । ସମ୍ପ୍ରତି କାର୍ଯ୍ୟକ୍ରମ ସମସ୍ତ ଦୁର୍ଦ୍ଦିନ ଏବଂ ମଧ୍ୟମ ଧରଣର ସେ ଶିଳ୍ପ ଯଥାଶୀଘ୍ର ସମ୍ପୂର୍ଣ୍ଣ ହେବା ଉଚିତ । କ୍ଷୁଦ୍ର ଜଳସେଚନ ଏବଂ ଜଳାକଳସେଚନ ଅକ୍ଷମ ଯୋଜନା କାଳରେ ଅଧିକତର ଗୁରୁତ୍ଵ ଦେବା ଉଚିତ । ସମାଧାନ୍ୟ ଅନେକ କ୍ଷେତ୍ରରେ ଏହି କ୍ଷେତ୍ରରେ ମଧ୍ୟ ଆମେ ଅନେକ ସୁବିଧା ସୁଯୋଗ ହୋଇ ବସିଛୁ । ଆମେ ଯଦି ସଞ୍ଚିତ ନେତୃତ୍ଵର ସ୍ଵପ୍ନ ବାସ୍ତବରେ ରୂପାୟିତ କରିବାକୁ ଉଦ୍ୟୋଗ ହୋଇଥାନ୍ତୁ, ଷଷ୍ଠ ଦଶକର ଆଦ୍ୟରେ ମହାନଦୀର ବିକରଦ୍ଵାରା ପ୍ରବଳ କାର୍ଯ୍ୟକାରୀ କରିଥାନ୍ତୁ । ଓଡ଼ିଶାର ଅର୍ଥନୀତି ନୂଆ ମୋଡ଼ ନେଇଥାନ୍ତା । ଅବଶ୍ୟ ବହୁମୁଖୀ ରେଖାଲି ଯୋଜନା ଯଦି ଶୀଘ୍ର କାର୍ଯ୍ୟକାରୀ ହୁଏ, ଆମ ନକ୍ଷ ସ୍ଵପ୍ନର କିଛି ଅଂଶ ପୁନଃସ୍ଵର କରାଯାଇପାରିବ । ମୁଁ ଏ କଥା କହିବାର ବିଶେଷ ଉଦ୍ଦେଶ୍ୟ ଜଳସେଚନ ପୁରାତାତ୍ତ୍ଵିକ ସମ୍ପଦ ହେଲେ ଆଗାମୀ ସାତବର୍ଷ ବା ତା' ପୂର୍ବରୁ ସମ୍ପୂର୍ଣ୍ଣ ହେବ । ସମ୍ପ୍ରତି ନିର୍ମିତ ହୋଇଥିବା ବନ୍ଦ ଏବଂ ଶକ୍ତି ଉତ୍ସାଦନ କାରଖାନାର ପୁଣି ସୁଯୋଗ ମଧ୍ୟ ନେଇପାରିବା । ଆମ ଜଳଶକ୍ତିର ଉତ୍ପାଦନ ସର୍ବାଧିକ ଉପଯୋଗ ନିମନ୍ତେ ବିବିଧ ଲୋକାରେ ଉପଲକ୍ଷ ଜଳସେଚନ ଶକ୍ତି ଅନୁପାତରେ ଆମେ ଜଳସେଚନ କ୍ଷେତ୍ରରେ ଅର୍ଥ ନିଷ୍ଠାସା କରିବା । ଜଳସେଚନ ପାଇଁ ଅର୍ଥ ନିଷ୍ଠାସା ସାମାନ୍ୟ ୧୧ % ଥିବାବେଳେ ଆମେ ଯଦି ଏହି କ୍ଷେତ୍ରରେ ମାତ୍ର ୨ % ନିଷ୍ଠାସା କରୁ ଓଡ଼ିଶାର ଅଗ୍ରଗତି ବିଦ୍ଵିତ ହେବନାହିଁ କି ?

ମୋର ଦୁଃ ବିଶ୍ଵାସ ଅକ୍ଷମ ଯୋଜନାରେ ଗ୍ରହଣ କରାଯାଉଥିବା ଆର୍ଥିକଗୁଡ଼ିକ ମଧ୍ୟରୁ ଶିକ୍ଷା, ସ୍ଵାସ୍ଥ୍ୟତତ୍ତ୍ଵିକ ସାମାଜିକ ସେବା କ୍ଷେତ୍ରରେ ଅଧିକତର ପ୍ରାଧାନ୍ୟର ଆବଶ୍ୟକତା ରହିଛି । ସମାଜର ଦର୍ଶିତ୍ରତେ ତଥା ଅବହେଳିତ ଗୋଷ୍ଠୀ ବିଶେଷତଃ ନାରୀ, ଅନୁଗୃହିତ ଗତି ଓ ଉପକାରଣ ଲୋକମାନେ ଏହି ଅଭିବୃଦ୍ଧିର ସୁଫଳ ଦ୍ଵାରା ଉପକୃତ ହେବେ । ଏପରି ପରିବର୍ତ୍ତନ ଜନସଂଖ୍ୟା ନିୟନ୍ତ୍ରିତ କରିବାରେ ଅଧିକ ସହାୟକ ହେବ । ଆମ ଶିକ୍ଷା ନୀତିରେ ଯଦି ବଡ଼ ଧରଣର ପରିବର୍ତ୍ତନ ଆଣାଯାଏ, ଅଧିକତର ସାମାଜିକ ଆର୍ଥିକତା ଆମେ ହାସଲ କରିପାରିବା । ବିଭିନ୍ନ ସ୍ତରରେ ଯଥାଯଥ ବୈଷୟିକ ସୁବିଧା ପ୍ରଦାନ କରିପାରିବା । ଶିକ୍ଷା ଏବଂ ଜନସାଧାରଣଙ୍କ ନୈମୃତ୍ୟ ଅଭିବୃଦ୍ଧି ତଥା ମୌଳିକ ଏବଂ ମାଧ୍ୟମିକ ଶିକ୍ଷା ଏହି ଦଶକ ଶେଷ ମଧ୍ୟରେ ସମ୍ପୂର୍ଣ୍ଣ ନିରକରଣ ଦୁରାକରଣ ଲକ୍ଷ୍ୟ ହାସଲ ପାଇଁ ଅତୀବ ଜରୁରୀ । ସାକ୍ଷରତା ଆନ୍ଦୋଳନରେ ସମସ୍ତ ମାଧ୍ୟମିକ ସ୍କୁଲ ଶିକ୍ଷାଅୀ ଅଂଶଗ୍ରହଣ କରିବା ପାଇଁ ମୁଁ ଏକ ଯୋଜନା ହାତକୁ ନେଇଛି । ଏହି ପ୍ରସଙ୍ଗରେ ମୁଁ ଆନନ୍ଦ ସହିତ ଯୋଗଣା କରୁଛି ଯେ, ଅକ୍ଷମ ଯୋଜନା କାଳରେ କଳାହାଣ୍ଡି ଓ ବଲାଙ୍ଗୀର 'ପୁଣି ସାକ୍ଷର ନିକ୍ଷା' ରୂପେ ସ୍ଵୀକୃତ ହେବାପାଇଁ ଅନେ ବିଶେଷ କର୍ମପଦ୍ଧତି ଗ୍ରହଣ କରୁଛୁ ।

ସ୍ଵାସ୍ଥ୍ୟ କ୍ଷେତ୍ରରେ ବିବିଧ ସମସ୍ୟାର ସମାଧାନ ପାଇଁ ଆମେ ବହୁବିଧ ପଦକ୍ଷେପ ଗ୍ରହଣ କରିଛୁ । ଶିକ୍ଷା, ବିଶେଷତଃ ନାରୀ ଶିକ୍ଷାର ଦ୍ଵାରା ସୁରକ୍ଷା ଦିଗରେ ମହାନ ଅବଦାନ ରହିଛି । ଜନ ନିୟନ୍ତ୍ରଣ କ୍ଷେତ୍ରରେ ନାରୀର ମଧ୍ୟାଦା, ନାରୀ ସାକ୍ଷରତା, ଦାୟିତ୍ଵଶୀଳ ମାତୃତ୍ଵ, ଶିଶୁ ମୃତ୍ୟୁ ହାର ନିୟନ୍ତ୍ରଣ ବିଶେଷ ପଦକ୍ଷେପ ରୂପେ ସ୍ଵୀକୃତ । ମେଲେରିଆ, ଫାଳଭେରିଆ, କଳାଜ୍ଵର, ବାତଜ୍ଵର ରୋଗବାଦକ ନିୟନ୍ତ୍ରଣ ମାଧ୍ୟମରେ ଉଲ୍ଲେଦ କରାଯାଇ ପାରିବ । ଶିଶୁ ମୃତ୍ୟୁ ହାର କରିବା ପାଇଁ ପ୍ରତିକ୍ଷେପକ ଯୋଜନା ବିଶେଷତାବେ କାର୍ଯ୍ୟକାରୀ କରାଯିବା ଉଚିତ । ମୁକ୍ତିଦାନତା ଶିଶୁ ମୃତ୍ୟୁର ଗୁରୁତ୍ଵପୂର୍ଣ୍ଣ କାରଣ । ତେଣୁ ସମସ୍ତ ଶିଶୁ

କୋଷ ଯୋଜନା ପାଇଁ ଅଧିକ ସୁବିଧା ଆବଶ୍ୟକ । ଶିଶୁମାନଙ୍କୁ କୋଷ ଉପଯୋଗୀ ଶାନ୍ତ ଦିଆଯିବା ଆବଶ୍ୟକ । 'ପ୍ରସ୍ତୁତି ପଞ୍ଚ'ରେ ଉଲ୍ଲେଖ କରାଯାଇଛି ଯେ ଶିକ୍ଷା ଏବଂ ଦ୍ଵାଷ୍ଟ୍ୟ କ୍ଷେତ୍ରରେ ଦେବା ଲାଭ ପାଇଁ ସମାଜର ଅର୍ଥ ସମସ୍ତ ଗୋଷ୍ଠୀ ସମାପତ୍ୟ ବ୍ୟୟଭାର ବହନ କରିବା ଉଚିତ । ମୁଁ ଏଥିରେ ସମ୍ମତ ଥିବନି ।

ସାମାଜିକ ଦେବା କ୍ଷେତ୍ରରେ ସମ୍ପର୍କ ଗ୍ରାମ୍ୟ କୁଷିଭିତ୍ତ ଶିକ୍ଷଣ ନିମ୍ନ ମୁଖ୍ୟତଃ ଉଚିତ ଲୋକମାନଙ୍କର ଫର୍ମାଣୁ କୁଟି କରିବା । ଏଥିପାଇଁ ଆମେ ବିଶେଷ ଉଦ୍ୟମ କରିବା ଆବଶ୍ୟକ । ଅବଶ୍ୟ ସମ୍ପର୍କିତ ଅଧିକ ଦକ୍ଷ ଏବଂ ବିକେନ୍ଦ୍ରିତ ସାଧାରଣ ଆବଶ୍ୟକ ସଂସ୍ଥା (P. D. S.) ମାଧ୍ୟମରେ ଆମେ ସେମାନଙ୍କୁ ଆବଶ୍ୟକୀୟ ଖାଦ୍ୟ ନିରାପତ୍ତା ଯୋଗାଇଦେବା ଉଚିତ । ବିଶେଷତଃ ଗ୍ରାମାନ୍ତଳଗୁଡ଼ିକରେ ଏହା ବିଚାରିତ କରାଯିବା ଉଚିତ । ସ୍ଥାନୀୟ ପଞ୍ଚାୟତିରାଜ ଅନୁଷ୍ଠାନଗୁଡ଼ିକ ଏବଂ ସ୍ଵେଚ୍ଛାସେବୀ ସଂସ୍ଥାଗୁଡ଼ିକ ଏଥିରେ ବିଶେଷ ଦାୟିତ୍ଵ ନେବା ଉଚିତ । ଅପବ୍ୟୟ ବନ୍ଦ କରିବା ଏବଂ ମୂଲ୍ୟ ହ୍ରାସ କରିବା ସମାଜର ଦାୟିତ୍ଵ । 'ପ୍ରସ୍ତୁତି ପଞ୍ଚ'ରେ ଉଲ୍ଲେଖ କରାଯାଇଥିବାଭଳି ନିମ୍ନ ଆୟକାରୀ ଗୋଷ୍ଠୀଙ୍କ ପାଇଁ ନିର୍ଦ୍ଦିଷ୍ଟ ଅଞ୍ଚଳରେ ଆମେ ଉପଯୁକ୍ତ ଖାଦ୍ୟ ସଂଗ୍ରହ କରିବା ଉଚିତ ।

ଶିଳ୍ପ ସମ୍ପର୍କର ପଦକ୍ଷେପ ଆମର ବିଶେଷ ଦୃଷ୍ଟି ଆକର୍ଷଣ କରେ । ଏହି କ୍ଷେତ୍ରରେ ସଫଳ କୁଟି କରିବାର ଆବଶ୍ୟକତା, ସଞ୍ଜୁକ୍ତିତ ଆଞ୍ଚଳିକ ପରିଚ୍ଛେଦ ଆବଶ୍ୟକତା, ଅର୍ଥ ପ୍ରଦାନରେ ଭାରସାମ୍ୟ ରଖିବାର ଦାୟିତ୍ଵ, ଗଞ୍ଜାଳୀ କ୍ଷେତ୍ରରେ ସର୍ବନିମ୍ନ ୧୨% ଅଭିଭୂତିର ଆବଶ୍ୟକତା, କୌଶିକ ବିଦ୍ୟାର ଆଧୁନିକୀକରଣ ଓ ସାମ୍ପ୍ରତିକୀକରଣ ଆବଶ୍ୟକତା, ପାଣି ନିର୍ବାହନର ଆବଶ୍ୟକତା, ପରିବେଶ ସମସ୍ୟା ତଥା ଶକ୍ତି ଏବଂ ପରିବହନ କ୍ଷେତ୍ରରେ ଆବଶ୍ୟକ ଭୂମିରୁ ମୁକ୍ତି ସମନ୍ୱିତଭାବରେ ଅମଳ ଦୃଷ୍ଟି ଆକର୍ଷଣ କରେ । ଆମର ସଫଳ ଯେପରି ସର୍ବାଧିକ ଗୁଣାତ୍ମକ ଉତ୍ପାଦନ ବିକାଶ ଦିଗରେ ଉପଯୋଗ ହୋଇପାରେ ଏବଂ ସବୁ କ୍ଷେତ୍ରରେ ମୂଲ୍ୟ ନିର୍ଦ୍ଦିଷ୍ଟ ରହିପାରେ ଏବଂ ଶକ୍ତିର ତଥା ଅନ୍ୟାନ୍ୟ ବିଶିଷ୍ଟ ମୁକ୍ତିର ଅଧିକ ଦକ୍ଷ ଉପଯୋଗ ହୋଇପାରେ, ସେଥିପ୍ରତି ବିଶେଷ ନଜର ଆବଶ୍ୟକ । 'ପ୍ରସ୍ତୁତି ପଞ୍ଚ'ରେ ସଠିକଭାବରେ ଘୋଷାରେ ଯେ କେତେକ ଅଞ୍ଚଳରେ ନିମ୍ନୁକ୍ତି ପ୍ରଥମ ପ୍ରାଧାନ୍ୟ ପାଇବାର ଆବଶ୍ୟକତା ନାହିଁ । ଅବଶ୍ୟ ଯେଉଁଠି ଖାଉଟି ବ୍ରହ୍ମର ଅତିରିକ୍ତ ଗୁଡ଼ିଏ ରହିଛି ବିକେନ୍ଦ୍ରିକରଣ ଭିତ୍ତିରେ ବିଶେଷ ଶ୍ରମ ମାଧ୍ୟମରେ ଏହା ଯୋଗ୍ୟ ଏବଂ ଆମର ଲକ୍ଷ୍ୟ ହେବ ଉତ୍ପାଦନ କୁଟି ଓ ମୂଲ୍ୟ ନିୟନ୍ତ୍ରଣ ।

ଯେଉଁଠି ସସବୁ, ପ୍ରତାପଶାଳୀ କ୍ଷୁଦ୍ରଶିଳ୍ପ ସଂସ୍ଥାମାନ ସ୍ଥାପନ କରାଯିବ । କୌଣସି ବିରକ୍ତିକର ନୀତି ନିୟମର ନିଗଡ଼ରେ ନିବନ୍ଧନରେ ସ୍ଥାନୀୟ ସମ୍ପର୍କ ଏବଂ ଲୋକଶକ୍ତି ଉପଯୋଗ ମାଧ୍ୟମରେ ଏହା ଶାନ୍ତ କରିବା । ଏଗୁଡ଼ିକ ଆଧୁନିକ ହୋଇପାରେ, ପାରମ୍ପରିକ ମଧ୍ୟ ହୋଇପାରେ । ଆମର ମୁଖ୍ୟ ଉତ୍ପାଦନ ଏବଂ କାର୍ଯ୍ୟାଳୟ ଯେପରି ଅଧିକରେ ମୂଲ୍ୟବାନ ମୁଁ ସେଥିପ୍ରତି ଆମେ ଲକ୍ଷ୍ୟ ରଖିବା । କୁଷି

ପାଣିପାଗ ବ୍ୟବସ୍ଥା ପ୍ରତି ଲକ୍ଷ୍ୟ ରଖି ଆମେ କୁଷି ଉତ୍ପାଦନକୁ ପୁନଃ ସଜାଡ଼ି କରୁଛୁ । ବିଭିନ୍ନ ଅଞ୍ଚଳର ପ୍ରାକୃତିକ ସମ୍ପଦ ପୂର୍ଣ୍ଣ ମାତ୍ରାରେ ଉପଯୋଗ କରି ଅନୁରୂପଭାବେ ଆମେ ଶିଳ୍ପ ଉତ୍ପାଦନ କରିବା ଉଚିତ । ଅନ୍ୟଭାବେ କହିଲେ, ସବୁକୁ ବିଧିବଦ୍ଧ ପଦ୍ଧତିରେ ଆବେଗାନେ ଯେଉଁ ସବୁ ଅଞ୍ଚଳରେ ତୁଳନାତ୍ମକ ସୁବିଧା ରହିଛି ସେଗୁଡ଼ିକୁ ଉନ୍ନତ କରିବା । ଶକ୍ତି, ରାସାୟନ, ଚୋଳ ଚଳାଚଳ, ବନ୍ଦ ବ୍ୟବସ୍ଥା ଇତ୍ୟାଦି ଭିତ୍ତିରୁ ମୁକ୍ତି ପ୍ରଦାନ । ଆବଶ୍ୟକତା ପରିପୁରଣ ଦିଗରେ ସହାୟକ ହେବ । ଦୁଃଖୀୟ ସ୍ଵରୂପ, ଓଡ଼ିଶା ସମେତ ଆମ ଦେଶର ବହୁ ସ୍ଥାନରେ ଖଣିଜ ସମ୍ପଦ, ସମୁଦ୍ର ସମ୍ପଦ ଲାଭ ଅଛି । ସମୁଦ୍ର ତୀର ଭୂମି ବା ତୀର ସହିତ ଯୋଗାଯୋଗ ରହିଛି । ଆଜି ଯେତେବେଳେ ବିଶ୍ଵର ମୁଖ୍ୟତଃ ଦ୍ରୁତ ପରିବହନ ହେଉଛି ସେତେବେଳେ ସୁବିଧା ପ୍ରଯୋଗକୁ ଅଧିକାର କରିବା ପାଇଁ ଆମେ ଆଗଭର ଦେବା ଉଚିତ । ଅଭିଭୂତି ବା ପ୍ରେସାଦନକୁ କ୍ଷୁଣ୍ଣ କରୁଥିବା ବିଳମ୍ବକାରୀ ନୀତି ନିୟମକୁ ଆମେ ନାକତ କରିବା ଉଚିତ । ଦ୍ରୁତ ମନୋବଳର ସହିତ କେନ୍ଦ୍ର ଏବଂ ରାଜ୍ୟ ସରକାରମାନେ ସର୍ବ ଆଗୁଆର ମୁଖ୍ୟ କାର୍ଯ୍ୟ ଆବଶ୍ୟକତା ପୂର୍ଣ୍ଣ ହୋଇ ପାରିବ । ଏପରି ଅଭିଭୂତି କେନ୍ଦ୍ରର ଦ୍ରୁତ ପ୍ରଗତି ପ୍ରସାସ ସମ୍ପର୍କର ଛନ୍ଦ ଦ୍ରୁତତର କରିବ ।

ଯୋଜନା ଓ ଅର୍ଥନୀତି ସମ୍ପର୍କରେ ପଦବିଧି କହି ମୁଁ ଶେଷ କରିବି । ନବମ ଅର୍ଥ କମିଶନ ଅନୁମୋଦନ କରିଥିବା ଅର୍ଥ ସଫଳର କାର୍ଯ୍ୟକାରୀତାକୁ ସମୀକ୍ଷା କଲେ ଜଣାଯିବ ଯେ କେତେକ ରାଜ୍ୟ ଯୋଜନା ରାଜସ୍ଵ ଖର୍ଚ୍ଚ କ୍ଷେତ୍ରରେ ପଛରେ ପଡ଼ି ରହିବ । ଯେଉଁପାଇଁ ଏପରି ନିଅଣ୍ଡିଆ ପରିସ୍ଥିତିରେ ବିଶେଷ ଦୀର୍ଘ ମିଆଦି ରଖି ପ୍ରଦାନ କରାଯିବାର ଯେଉଁ ବ୍ୟବସ୍ଥା ରହିଛି ଯୋଜନା କମିଶନ ସେଥିରେ ଅନୁକୂଳ ମତ ଦେବା ଉଚିତ । ଏପରି ହେଲେ ଯେଉଁସବୁ ରାଜ୍ୟରେ ନିଅଣ୍ଡିଆ ରାଜସ୍ଵ ରହିଛି ସେଗୁଡ଼ିକ ଯୋଜନା ସଫଳର ଆବଶ୍ୟକତା ପୂରଣ କରିବା ପାଇଁ ଉପାଦାନ କରି ସେ ଦିଗରେ ସଫଳ ଲାଗାଇବେ ନାହିଁ ।

ପ୍ରକୃତିଗତଭାବେ ନିଜ ଉପରେ କେତେକ ଗୁଣାଳୀ ଏବଂ ସଂଯମ ନାହିଁର କରିବା ଯୋଜନାର ସାଫଲ୍ୟ ପାଇଁ ଅତ୍ୟାବଶ୍ୟକ । ସାଧାରଣ ଆଭିମୁଖ୍ୟ, ମିଳିମିଶି ସ୍ଵପ୍ନ ଦେଖିବାର ଅଭିଳାଷ ଓ ଏକତ୍ର ବାନ୍ଧ କରି ଜନସାଧାରଣଙ୍କ କଲ୍ୟାଣ ନିମନ୍ତେ ସମ୍ପଦ ବିନିଯୋଗ ହିଁ ଯୋଜନାକୁ ସାଫଳ କରିବାର ଶୁଭିକାରୀ ।

ଆମ ସମାଜର ଥିବା ବିଭାଗ ଦାୟିତ୍ଵର ବୋଧ ଦେଖି ଆମେ ଚାଲିପଡ଼ିବା ଉଚିତ ନୁହେଁ । କଥାରେ ଅଛି ମୁନରାଜ୍ୟରେ କାମ ଆଗସ୍ତ କଲେ କାମ ପଥା ଶେଷ ହୁଏ । ଯୋଜନା କମିଶନଙ୍କ ଦିଗ୍ଵର୍ତ୍ତନରେ ନୈବ୍ୟକ୍ତିକ ଆସପ୍ରତ୍ୟକ୍ଷର ଶିଖା ପୁନଃପ୍ରକଳିତ ହେବ । ଏହା ହିଁ ଥିଲା ସାମ୍ୟ ସହିତ ସମୃଦ୍ଧି ଲାଭ ଯୋଜନା ପରିପ୍ରେକ୍ଷୀରେ ପଞ୍ଜିତ ନେତ୍ରେ ଗୁଣ ଅଭିଭୂତିର ଅଞ୍ଚରାଣୀ ।*

*କାର୍ଯ୍ୟ ଉନ୍ନତ ପରିସ୍ଥିତିରେ ପ୍ରଦତ୍ତ ଅଭିଳାଷ

ଆମେ ସାକ୍ଷରତା ଏବଂ ଗଣଶିକ୍ଷାକୁ ଆମର ମାନବ ସମ୍ପଦ ବିକାଶର ଏକ ଅପରିହାର୍ଯ୍ୟ ଅଂଶ ତଥା ପ୍ରତି ଭାରତୀୟଙ୍କର ଆଶା ଆକାଂକ୍ଷା ପୂରଣ କରିପାରୁଥିବା ଏକ କଳିକ୍ଷ ଗଣତାନ୍ତ୍ରିକ ଏବଂ ଧର୍ମ ନିରପେକ୍ଷ ସମାଜ ପ୍ରତିଷ୍ଠା କରିବାରେ ପ୍ରଧାନ ଅସ୍ତ୍ର ରୂପେ ବିଶ୍ଵର କରୁଛୁ ।
ପ୍ରଧାନମନ୍ତ୍ରୀ ଶ୍ରୀ ବିଶ୍ଵନାଥ ପ୍ରତାପ ସିଂହ
(ପ୍ରଦତ୍ତ ଭାଷଣରୁ)

'ଭାରତ ତୁମର ଏକମାତ୍ର କ୍ଷେତ୍ର ହେଉ'

ଅଧ୍ୟାପକ ଚନ୍ଦ୍ରକନ୍ଦର ମିଶ୍ର

ଆଜିକି଼ ଦିନକାଳର ଉତ୍କଳ ଯଦିକି଼ଭାବରେ ଠିକ୍ ସମୟରେ ମିଳିଥାଏ । ଏହା ହିଁ ଘଟିଥିଲା ସ୍ଵାମୀ ବିବେକାନନ୍ଦଙ୍କ ଜୀବନରେ । ଘଟଣାଚକ୍ରରେ ସେ ନିର୍ଭୁଲ ଉତ୍କଳବାସୀଙ୍କ ନିକଟରେ ସିନେ ପହଞ୍ଚିଲେ । ଏହି ଉତ୍କଳବାସୀ ହେଉଛନ୍ତି ପୁରାତନ ଆର୍ଯ୍ୟ ଜାତିମାନଙ୍କର ପ୍ରତିନିଧି ସ୍ଵରୂପ, ପ୍ରାଚୀନତମ ବୈଦାନ୍ତିକ ବିଗ୍ରହନ ସତ୍ୟର ଜୀବନ୍ତ ପ୍ରତିଭୁ ମହାଯୋଗେଶ୍ଵର ଶ୍ରୀ ରାମକୃଷ୍ଣ ପରମହଂସ ଦେବ । ଅଦ୍ଭୁତ ଉନ୍ମାଦବତ୍ ପ୍ରତୀକ୍ଷମାନ ବାଳକ ସ୍ଵଭାବ ବିଶିଷ୍ଟ ପ୍ରୈତ୍ଵ ଶ୍ରୀ ରାମକୃଷ୍ଣଙ୍କୁ ଚେକସ୍ଵୀ, ସତ୍ୟନିଷ୍ଠ, ବୈଜ୍ଞାନିକ ପୁଞ୍ଜିସମ୍ପନ୍ନ ତରୁଣ ବିବେକାନନ୍ଦଙ୍କର ସିଧାସଳଖ ସେଇ ଛୋଟିଆ ପ୍ରଶ୍ନ — "ଆପଣ ଭଗବାନଙ୍କୁ ଦେଖୁଛନ୍ତି ?" ଅନୁଭବସିଦ୍ଧ ବ୍ରହ୍ମଜ୍ଞଙ୍କର ସରଳ ଛିତ୍ପୀ ଉତ୍ତର — "ହଁ, ନିଶ୍ଚୟ ଦେଖୁଛି; ତାଙ୍କ ସହିତ କଥା କହିଛି । ତୁମକୁ ମଧ୍ୟ ଦେଖାଇପାରେ; କିନ୍ତୁ ତାଙ୍କୁ କିଏ ଭୁଲିବୁ ?" ଶ୍ରୀ ପୁତ୍ର ବିଷୟ ସମ୍ପର୍କି ପାଇଁ ଲୋକେ ଆଶ୍ଚର୍ଯ୍ୟ ମାଠିଆ ମାଠିଆ ଲୁହ ଢାଳିଦିଅନ୍ତି, ମାତ୍ର ଭଗବାନଙ୍କୁ ପାଇଲି ନାହିଁ ବୋଲି ପୁଞ୍ଜିରେ କିଏ ଚୋପାଏ ଲୁହ ନିଗାଡ଼େ କହିଲି ।" ବୁଲିଲା ସ୍ଵାମୀ ବିବେକାନନ୍ଦଙ୍କର ଅବିରାମ ଚପସ୍ୟା — ବ୍ରହ୍ମ ପଦରେ ପ୍ରତିଷ୍ଠିତ ହେବା ପର୍ଯ୍ୟନ୍ତ । ପରମହଂସ ଶ୍ରୀ ରାମକୃଷ୍ଣଙ୍କ ପଦଶିଷ୍ୟ ନିର୍ବିକଳ ସମାଧିର ଉଚ୍ଚତର ଅବସ୍ଥାରେ ଉପନୀତ ହେଲେ — ସ୍ଥଳ ବିଜ୍ଞାନର ପଞ୍ଚେନ୍ଦ୍ରିୟଗ୍ରାହ୍ୟ ସରଳ ଉପି ଉପି ପୁଞ୍ଜିରେ ଅନୁଭୂତିର ସରଳ ଯେତେବେଳେ ସେ ପହଞ୍ଚିଲେ ସେତେବେଳେ ସେ ଏକ କରୁଣା — ସ୍ରୋତସ୍ଵିନୀରେ ପରିଣତ ହେଲେ । ପ୍ରସାଦିତ ମାନବାସୀର ଆଖିରେ ତାଙ୍କର ବନ୍ଧ ବିଦୀର୍ଘ ହେଲା । ଶ୍ରୀ ରାମକୃଷ୍ଣଙ୍କ ପ୍ରସ୍ତୁତ ସଞ୍ଚାବନୀ ପୁଧା ସେ ସର୍ବତ୍ର ପରିବେଷଣ କରିବାକୁ ଲାଗିଲେ । ଜଗତକୁ ଚେତାବନୀ ଶୁଣାଇ କହିଗଲେ ଆଶ୍ଚେସ୍ଵରୁପ ଭଗନା କରି ତା'ରପରେ ବସ ନାହିଁ, ବିଜ୍ଞାନକୁ ତା'ର ଚରମ ବୈଜ୍ଞାନିକ ସିଦ୍ଧାନ୍ତରେ ଉପନୀତ କରିବାରେ ଦୁଧା କରନାହିଁ — ମାନବାସୀର ଅଚଳ ଅମର ଅବିଚ୍ୟ ପରିପୁର୍ଣ୍ଣ ଦେବତ୍ଵ ହିଁ ବିଜ୍ଞାନର ଚରମ ସିଦ୍ଧାନ୍ତ — ବେଦାନ୍ତର ଶାଶ୍ଵତ ବାଣୀ ।

ପାଞ୍ଚାଦ୍ୟରେ ଏହି ଆଧ୍ୟାତ୍ମିକ-ବିଜ୍ଞାନୀଙ୍କର ଆବିଷ୍କାର ବିଦ୍ଵାଶୀଳ ମନୀଷୀଙ୍କ ମଧ୍ୟରେ ଚହଳ ପକାଇଦେଲା । ସ୍ଵାଧୀନ୍ଦ୍ରେଷୀ ମଣିଷର ମନ ବିବେକାନନ୍ଦଙ୍କର ଉଦ୍ଦେଶ୍ୟ ସମ୍ପର୍କରେ କୌତୁହଳୀ ହୋଇଉଠିଲା । ସ୍ଵାମୀନୀ ଯୋଷଣା କଲେ — "ଏ ପୁର୍ଯ୍ୟ ତଳେ ବା ବାହାରେ ମୋର କୌଣସି ଉଦ୍ଦେଶ୍ୟ କି ନାହିଁ । ମୁଁ ତୁମମାନଙ୍କୁ ଗୋଟିଏ ବାଣୀ ଦେବାପାଇଁ ଆସିଛି । ପ୍ରାଚ୍ୟର ଅତୀତ ବାଣୀବଦ୍ଧ ବୁଦ୍ଧତତ୍ତ୍ଵର ପରି ମୁଁ ପାଞ୍ଚାଦ୍ୟକୁ ଏକ ବାଣୀ ଦେବାକୁ ଆସିଛି ମାତ୍ର । ମୁଁ ଏହି ବାଣୀକୁ କୌଣସି ମତବାଦର ଜାଣାରେ କାଳି ପରିବେଷଣ କରିବି ନାହିଁ । ମୋର ନିଜସ୍ଵ ଧାରାରେ ମୁଁ ଏହି ବାଣୀକୁ ଜଗତରେ ଉଦ୍ଘୋଷିତ କରିବି । ମୋର ଏହି ବାଣୀ ସତ୍ୟରେ ପ୍ରସ୍ତୁତିଷ୍ଠିତ — ଏଥିରେ ମିଥ୍ୟା

ସହିତ ସାଲିସ୍ କରିବାର ପ୍ରଶ୍ନ ନାହିଁ ।" ବି ଅବନମିତ ଅପ୍ରତିଦେ ଯୋଷଣା ! ଆନେରିକା ଗ୍ରସିତ ହୋଇଗଲା ।

ଏହି ଯୋଷଣାର ଦଶବର୍ଷ ପୂର୍ବରୁ ସେ ଭକ୍ତ ବାଣୀର ପୁରୁଷ ପାତ୍ରଥିଲେ ଶ୍ରୀ ରାମକୃଷ୍ଣଙ୍କର ଭାବନ୍ତ ଅବସ୍ଥାରେ ଅସଞ୍ଜ ଚୁକିତ ବାଣୀ, "ନାରାୟଣ ଜ୍ଞାନରେ ଜୀବର ସେବା" — ଏହି ବାକ୍ୟରେ । ନିପୁଣ ଶିଳ୍ପୀ ଶ୍ରୀ ରାମକୃଷ୍ଣ ଦେବଙ୍କର ନିଶ୍ଚଳ ପୁଞ୍ଜି ସ୍ଵାମୀ ବିବେକାନନ୍ଦ ପରମହଂସ ଦେବ କହିଥିଲେ, "ନରେନ୍ଦ୍ରି ଲୋକଶିକ୍ଷା ଦେବ" । ସେ ସ୍ଵାମୀନୀକୁ ଲୋକ ଶିକ୍ଷକ ରୂପେ ଚିଆରି କରିଥିଲେ । ଲୋକଶିକ୍ଷା ପାଇଁ ସ୍ଵାମୀନୀ ଥିଲେ ବିଧି ନିର୍ଦ୍ଦେଶ ବ୍ୟକ୍ତି । ୧୮୮୨ ମସିହା ଫେବ୍ରୁୟାରୀ ମାସ ୨୨ ତାରିଖ ଦିନ ଲିଙ୍ଗୁତଭାବରେ ଶ୍ରୀ ରାମକୃଷ୍ଣ ଦେବ "ସ୍ଵପରାସ" ଦେଇଥିଲେ ସ୍ଵାମୀନୀକୁ :

"ନରେନ୍ଦ୍ରି ଶିକ୍ଷା ଦେବେ
ଯଶନ୍ ପରେ ବାହିରେ ହାକ୍ ଦେବେ ।"

ସ୍ଵାମୀନୀ ରାତି ହୋଇ ନଥିଲେ । ପରମହଂସ ଦେବ ହସି ହସି କହିଥିଲେ — ତୋ ହାଡ଼ କରିବ । ପରବର୍ତ୍ତୀ ବାଳକେ ଏହି ନରେନ୍ଦ୍ରନାଥଙ୍କୁ ଆସ୍ତେମାନେ ଦେଖିବାକୁ ପାର ଏକ ଅଭୁତପୂର୍ବ ସମ୍ଭାଷଣ ସ୍ଵାମୀ ବିବେକାନନ୍ଦ ରୂପରେ ।

କ୍ଷାତ ଇତିହାସରେ ସ୍ଵାମୀ ବିବେକାନନ୍ଦ ହେଉଛନ୍ତି ପ୍ରଥମ ସମ୍ଭାଷଣୀ ଯିଏ ସ୍ଵଦେଶର ଲୌକିକ ଜୀବନ ଯନ୍ତ୍ରଣାକୁ, ଜନଶରଣ ଅନ୍ତରାଳ ଓ ଶୋଷଣର ସମସ୍ୟାକୁ ଧ୍ୟାନର ବିଷୟ କରିଛନ୍ତି । ଅନ୍ୟମାନେ ବ୍ରହ୍ମଜ୍ଞ, ଭଗବାନଙ୍କର ଧ୍ୟାନ କରୁଛନ୍ତି ବିବେକାନନ୍ଦ କନ୍ୟାକୁମାରୀର ଶିଳାଖଣ୍ଡ ଉପରେ ବସି ଦୁର୍ଦ୍ଦଶାଗ୍ରସ୍ତ ଭାରତବାସୀଙ୍କର ପୁଞ୍ଜିରାଶିକୁ ଧ୍ୟାନରେ ଆସ୍ତକ୍ଷ କରିଛନ୍ତି । ବୌଦ୍ଧପୁର ପରେ ସ୍ଵାମୀ ବିବେକାନନ୍ଦ ହିଁ ପ୍ରଥମ ଭାରତବର୍ଷୀୟ ଯିଏ ଜ୍ଞାନଦୀପ ନେଇ ବିଶ୍ଵ ପରିତ୍ରାଣ କରିଛନ୍ତି । ସେ ହେଉଛନ୍ତି ପ୍ରଥମ ସମ୍ଭାଷଣୀ ଯିଏ ମଣିଷର କେବଳ ଆର୍ଯ୍ୟିକ ଉନ୍ନତି ନୁହେଁ, ରାଜନୈତିକ, ଅର୍ଥନୈତିକ ଓ ସାମାଜିକ ମୁକ୍ତି ମଧ୍ୟ ଚାହୁଁଥିଲେ । ସେ ହେଉଛନ୍ତି ପ୍ରଥମ ସମ୍ଭାଷଣୀ ଯିଏ ବହୁ ବିରୋଧ ସତ୍ତ୍ଵେ ସେହି ମହାନ ବାଣୀ "ନାରାୟଣ ଜ୍ଞାନରେ ଜୀବ ସେବା"କୁ ବାକ୍ସବରେ ରୂପାନ୍ତ କରିବା ପାଇଁ ରାମକୃଷ୍ଣ ମିଶନ୍ ଗଢ଼ି ସମ୍ଭାଷଣୀମାନଙ୍କୁ ଜନସାଧାରଣଙ୍କ ସେବାରେ ନିସ୍ଵୋଦିତ କରି କହିଥିଲେ — ଏହି ନିଷ୍ଠାସୂତ୍ର ସେବାଦ୍ଵାରା ହିଁ ଭଗବତ୍ ଲାଭ ହେବ, ମୁକ୍ତି ଲାଭ ହେବ, ବ୍ରହ୍ମଜ୍ଞାନ ଲାଭ ହେବ । ତେଣୁ ଦୈତ ଆଦର୍ଶ :

"ଆସନୋ ମୋକ୍ଷାର୍ଥଂ ଜଗତ୍ତାୟ ଚ" — ନିଜର ମୁକ୍ତି ଓ ଜଗତର କଲ୍ୟାଣ ।

୧୮୯୭ ମସିହାରେ ସ୍ଵାମୀନୀ ଯେତେବେଳେ ଆମେରିକାରୁ ଫେରିଲେ ମାନ୍ଦ୍ରାଜରେ ସୁବକନାମେ ତାଙ୍କୁ ଅନୁରୋଧ କଲେ - "ଆପଣ ପ୍ରଥମେ ଭାରତର ସ୍ଵାଧୀନତା ଆଣି ଦିଅନ୍ତୁ, ତା'ପରେ ଆଉ ଯାହା କଥା ।" ସ୍ଵାମୀନୀ ଉତ୍ତର ଦେଇଥିଲେ, "ସ୍ଵାଧୀନତା ଆଜି ଆସିପାରେ, ମାତ୍ର ମଣିଷ କାହାଟି?" ଏହି କଥାର ତାତ୍ପର୍ଯ୍ୟ ଆଜି ଭାରତ ରୁହୁଛି । ଅବଶ୍ୟ ସେହି ବର୍ଷ ଜାନୁଆରୀ ୨୫ ତାରିଖ ଦିନ ସେ ରାମ ନାଥଙ୍କ କହିଥିଲେ : "ଆଗାମୀ ପଞ୍ଚମ ବର୍ଷ ଭାରତବର୍ଷ ତୁମର ଏକମାତ୍ର ଧ୍ୟେୟ ବସ୍ତୁ ହେଉ । ନଗର କୌଣସି ଶକ୍ତି ଆଉ ଭାରତବର୍ଷକୁ ପରାଧୀନତାର ଗ୍ରହଣରେ ବାନ୍ଧି ରଖିପାରିବ ନାହିଁ । ସୁବକନାମଙ୍କ ହାତରୁ ବନ୍ଦୁ ଟିଆରି ହୋଇ ଭାରତବର୍ଷର ଦାସତ୍ଵକୁ ଚୁଣ୍ଡି କରିବ ।"

ଏହାର ଠିକ୍ ପଞ୍ଚମ ବର୍ଷ ପରେ ୧୯୦୨ ମସିହା ଜାନୁଆରୀ ୨୬ ତାରିଖ ଦିନ ଭାରତରେ ଗଣତନ୍ତ୍ର ପ୍ରତିଷ୍ଠିତ ହେଲା । ମାନବର ଅଗ୍ରଣ ସ୍ଵାଧୀନତାର ବାଣୀ "ମାନବର ଅନ୍ତର୍ନିହିତ ପୂର୍ଣ୍ଣତା"ର ବାଣୀ "ଦ୍ଵୈତ, ଅଦ୍ଵୈତ ଓ ବିଶିଷ୍ଟାଦ୍ଵୈତର ସମନ୍ୱୟ କଥା, "ଯେତେ ମତ ସେତେ ପଥ"ର ବାଣୀ ଶ୍ରୀ ରାମକୃଷ୍ଣଙ୍କର ଅରୁତପୁର୍ଣ୍ଣ ଦେବପୁରୁଷ ଭାବନରେ ବାସ୍ତବାୟତ ହୋଇଥିଲା । ଏହି ବାଣୀକୁ ସ୍ଵାମୀ ବିବେକାନନ୍ଦ ପୁଅବୀର ବିଭିନ୍ନ ପ୍ରାନ୍ତରେ ପ୍ରସ୍ତୁତି କରି ଯାଇଛନ୍ତି - ଏହି ବାଣୀର ବିକାଶ ମତାକା ବିଭିନ୍ନ ଦେଶରେ ଆଜି ମଧ୍ୟ ଉଠୁଛି - ଆଜି ମଧ୍ୟ ଏହି ବାଣୀର ଦୁର୍ଦ୍ଦୀର ଆକର୍ଷଣରେ ବହୁ ସୁବକନାମେ ଜାତିର କଲ୍ୟାଣ ନିମିତ୍ତ ତ୍ୟାଗ ବେଦୀରେ ନିଜକୁ ଉତ୍ତର କରୁଛନ୍ତି ।

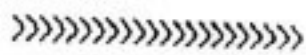

କେବଳ ଆମ ଦେଶର ଇତିହାସରେ ନୁହେଁ ପୃଥିବୀର ଇତିହାସରେ ବର୍ତ୍ତମାନ ଆମେ ଏକ ସଙ୍କଟମୟ ସମୟର ସମ୍ମୁଖୀନ ହୋଇଛେ । ଅନେକ ଲୋକ ଚାହୁଁଛନ୍ତି ଆମେ ବର୍ତ୍ତମାନ ଏକ ଅନ୍ଧକାରମୟ ମୁକ୍ତ ଗହର ପାର୍ଶ୍ଵରେ ଛିଡ଼ା ହୋଇଛେ । ମୂଲ୍ୟବୋଧର ବିକୃତି, ଯୋଗ୍ୟତାର ମାନ ହ୍ରାସ, ବ୍ୟାପକ ପଳାୟନ ପଛା ମନୋବୃତ୍ତି ଏବଂ ଟଣ ରାଜାଦଳା ଆମକୁ ପ୍ରାପ୍ତ କରିଛି । ଲୋକମାନେ ଏହା ଚିନ୍ତା କରି ନୈରାଶ୍ୟ, ହତାଶ ଏବଂ ଅସହାୟତାରେ ମୁଗ୍ଧମାଣ ହୋଇପଡ଼ୁଛନ୍ତି । ଆମ ସମ୍ମୁଖରେ କେବଳ ଏହାହିଁ ଅଛି । ମନୁଷ୍ୟର ନିଜର ଆତ୍ମ ପରିଶ୍ରାମହିଁ ମନୁଷ୍ୟର ମର୍ଯ୍ୟାଦା ଗ୍ରହଣ ଅବଶ୍ୟକ । ଏହା ହେଉଛି ମାନବ ପ୍ରକୃତିର ଅପମାନ । ପୃଥିବୀରେ ଯାହା କିଛି ବିରାଟ ପରିବର୍ତ୍ତନ ହୋଇଛି ତାହା କେବଳ ମଣିଷ ପ୍ରକୃତି ଫଳରେ ହିଁ ସମ୍ଭବ ହୋଇଛି । ବିବେକାନନ୍ଦ ଆମକୁ ଯଦି କିଛି ଆହାର ଦେଇ ଆପଣାନ୍ତି ତାହା ହେଉଛି ଆମେ ଆମର ଆଧ୍ୟାତ୍ମିକ ସଂପଦରେ ଆତ୍ମାବାନ ହେବା ।

ସ୍ଵର୍ଣ୍ଣରା ଶ୍ରୀଧାକୃଷ୍ଣନ୍

ପର୍ଯ୍ୟଟନ ସୁଖ ଓ ଆନନ୍ଦର ଉତ୍ସ

ପର୍ଯ୍ୟଟକ ମାନଙ୍କ ସୁଖସୁବିଧା ନିମିତ୍ତ ବିଭିନ୍ନ ଦର୍ଶନୀୟ ସ୍ଥାନରେ
ରାତ୍ରିପାଠନ, ଖାଦ୍ୟପେୟ ଓ ଭ୍ରମଣ ପାଇଁ ରାଜ୍ୟସରକାରଙ୍କ
ପର୍ଯ୍ୟଟନ ବିଭାଗ ଓ ପର୍ଯ୍ୟଟନ ଉନ୍ନୟନ ନିଗମ ଦ୍ଵାରା ପରିଚାଳିତ
ପାହୁନିବାସ, ପାହୁଣାଳା ଓ ଅରଣ୍ୟ ନିବାସ ମାନଙ୍କରେ ସୁବିଧା
ରହିଅଛି ।

ପାହୁନିବାସ - ଭୁବନେଶ୍ଵର, ପୁରୀ, କୋଣାର୍କ, ଚରକୂଳ, ରମ୍ଭା
ଗୁମ୍ଫାପୁର, ସମ୍ବଲପୁର, କୃତ୍ତିକାମାଧ୍ୟାୟ, କଟକ,
ପଦ୍ମପାଣି ଓ ରାଉରକେଲା

ପାହୁଣାଳା - ଧନକେଶ୍ଵର, ପାଜପୁର, ପଥରାଜପୁର, ଆରୁଡ଼ି,
ପଞ୍ଚଲିଙ୍ଗେଶ୍ଵର, ବନନେଶ୍ଵର ଓ ଗୁପ୍ତେଶ୍ଵର

ଅରଣ୍ୟନିବାସ - ଲୁଲୁଙ୍ଗ (ଶିମିଳିପାଳ)

ଏ ସମସ୍ତ ସୁବିଧାର ସୁଯୋଗନେଇ
ପର୍ଯ୍ୟଟନର ସର୍ବାଙ୍ଗୀନ ବିକାଶରେ
ସହଯୋଗ କରନ୍ତୁ । ସବିଶେଷ
ବିବରଣୀ ପାଇଁ ଓଡ଼ିଶାର ପ୍ରତ୍ୟେକ
ଜିଲ୍ଲାରେ ଥିବା ପର୍ଯ୍ୟଟନ କାର୍ଯ୍ୟାଳୟ,
ସହିତ ଯୋଗାଯୋଗ କରନ୍ତୁ ।



ପର୍ଯ୍ୟଟନ ବିଭାଗ
ଓଡ଼ିଶା ସରକାର
ଭୁବନେଶ୍ଵର



ନ୍ୟାୟ, ସାମ୍ୟ ଓ ମାନବିକ ଅଧିକାରର ମହାନାୟକ ଡଃ ଆସେଦକର

ଅଧ୍ୟାପକ ବସନ୍ତ କୁମାର ମଲିକ

ଭାରତୀୟ ରାଷ୍ଟ୍ର ଗଠନରେ ଯେଉଁ କେତେଜଣ ବରପୁତ୍ରଙ୍କର ପୁଣ୍ୟପୁଣ୍ୟ ଅବଦାନ ରହିଛି, ସେମାନଙ୍କ ମଧ୍ୟରୁ ତତ୍ତ୍ୱତଃ ବାବା ସାହେବ ଭୀମରାଓ ଆସେଦକର ଅନ୍ୟତମ । ପ୍ରାୟ-ସ୍ୱାଧୀନତା କାଳରେ ଭାରତୀୟମାନଙ୍କର ଶାସନ ପାଇଁ ଯେତେଗୁଡ଼ିଏ ରାଜନୈତିକ ସଂଗ୍ରାମ କରାଯାଇଥିଲା, ଏପରିକି ମହେଶ୍ୱର-ଚେନ୍ନାଇ ଫୋର୍ଡ଼ ସଂଗ୍ରାମ (୧୯୧୯)ଠାରୁ କ୍ୟାବିନେଟ୍ ମିଶନ୍ (୧୯୪୭) ପର୍ଯ୍ୟନ୍ତ, ତତ୍ତ୍ୱତଃ ଆସେଦକର ସବୁ ଆଲୋଚନାରେ ଗୁରୁତ୍ୱପୂର୍ଣ୍ଣ ଅଂଶ ଗ୍ରହଣ କରିଥିଲେ । ୧୯୪୭ ମସିହା ଅଗଷ୍ଟ ୧୫ ତାରିଖ ଦିନ ଭାରତବର୍ଷ ସ୍ୱାଧୀନ ହେବାପରେ ଏହାର ସମ୍ପିଧାନ ପ୍ରସ୍ତୁତି ନିମନ୍ତେ ତତ୍ତ୍ୱତଃ ଆସେଦକରଙ୍କ ଉପରେ ବ୍ୟସ୍ତ ନ୍ୟସ୍ତ ହୋଇଥିଲା । ସେ ସମ୍ପିଧାନ ନିର୍ମାଣ ପଥରେ ବ୍ରାହ୍ମଣ କମିଟିର ବେସାଧାରଣତାକୁ ନିର୍ବାଚିତ ହେବା ସଙ୍ଗେ ସଙ୍ଗେ ସ୍ୱାଧୀନ ଭାରତର ପଥନ ଆଇନ୍ ମହାତାବେ ମଧ୍ୟ ଶପଥ ଗ୍ରହଣ କରିଥିଲେ ।

ପରସ୍ପରଠାରୁ ଅଲଗା ହୋଇ ରହିଲେ । ଭାରତବର୍ଷରେ ପ୍ରଥମତଃ କର୍ମଭିତ୍ତିକ ସାମାଜିକ ବ୍ୟବସ୍ଥା ଗଢ଼ା ଯାଇଥିଲା, କିନ୍ତୁ ପରେ ତାହା ନିରୁଦ୍ଧିତ୍ତିକ ସାମାଜିକ ବ୍ୟବସ୍ଥାରେ ପରିଣତ କରି ଦିଆଯିବାରୁ ସବୁତକ ସାମାଜିକ ବିଗ୍ରହଣ, ବୈଷମ୍ୟ ଓ ଶୋଷଣ ଆରମ୍ଭ ହୋଇଥିଲା ।

ଅସ୍ପୃଶ୍ୟତା ମଧ୍ୟ ଅନ୍ୟ ଏକ ସାମାଜିକ କଳଙ୍କ । ଏହା ଅଦୃତୀୟତାରେ ଭାରତବର୍ଷରେ ହିଁ ଦେଖାଦେଇଥାଏ । ତତ୍ତ୍ୱତଃ ଆସେଦକରଙ୍କ ମତରେ ଅସ୍ପୃଶ୍ୟତା ଦାସତ୍ୱଠାରୁ ହେୟ । ଦାସତ୍ୱରେ ମୁକ୍ତିର ପଥ ଅଛି, କିନ୍ତୁ ଅସ୍ପୃଶ୍ୟତାରେ ନାହିଁ । ଦାସ ପ୍ରଥାରେ ମାଲିକମାନଙ୍କର ସାମନାତ୍ୱ ପ୍ରତି କ୍ରୋଧିତା ରହିଛି; କିନ୍ତୁ ଅସ୍ପୃଶ୍ୟମାନଙ୍କ ପ୍ରତି ଅନ୍ୟମାନଙ୍କର କ୍ରୋଧିତା ନାହିଁ । ତତ୍ତ୍ୱତଃ ଆସେଦକରଙ୍କ ଜାତି ପ୍ରଥା ଓ ଅସ୍ପୃଶ୍ୟତାକୁ ତୀବ୍ର ସମାଲୋଚନା କରି କହିଥିଲେ, କେବଳ ଅସ୍ପୃଶ୍ୟତା ନୁହେଁ, ଜାତିପ୍ରଥା ମଧ୍ୟ ଭାରତୀୟ ସମାଜର କଳଙ୍କ । ଅସ୍ପୃଶ୍ୟତା ଏକ ଅମାନୁଷିକ ପ୍ରଥା ଓ ସେହିପରି ଜାତି ପ୍ରଥା ନିରୁଦ୍ଧିତ୍ତିରେ ଯେଉଁଥିରେ ମଣିଷର କର୍ତ୍ତୃତ୍ୱ ନଥାଏ) ଉଚ୍ଚ, ନୀଚ ଓ ଭେଦଭାବ ପୁଣି କରିବା ନିହାତି ଏକ ଅସାମାଜିକ ଅନୁସାଧନ । ବ୍ରାହ୍ମଣ, ଶ୍ୟାମ, ବୈଶ୍ୟ, ଶୂଦ୍ର ଓ ଅତିଶୂଦ୍ର (ଅସ୍ପୃଶ୍ୟ)ମାନଙ୍କୁ ଯଥାତ୍ତମ ଉଚ୍ଚତମ, ଉଚ୍ଚତର, ଉଚ୍ଚ, ନିମ୍ନ ଓ ନିମ୍ନତର ଇତ୍ୟାଦି ସାମାଜିକ ଶ୍ରେଣୀ ବା ଦଳରେ ବିଭକ୍ତ କରାଯାଇପାରେ । ଏହି ସାମାଜିକ ଶ୍ରେଣୀଗୁଡ଼ିକ ପରସ୍ପର ବିରୋଧୀ ହୋଇ ରହିଥିବାରୁ ସମାଜ ସର୍ବଦା ବିଭାଜିତ ହୋଇ ରହିଛି । ଉଦାହରଣତଃ 'ଉଚ୍ଚ' ସାମାଜିକ ଶ୍ରେଣୀ ସର୍ବଦା 'ନିମ୍ନ'କୁ ଅଧୀନରେ ରଖିବାକୁ ଚାହୁଁଥିବ ଓ ତାଙ୍କ ସହିତ ସମ୍ପର୍କ ସାମାଜିକ ସମ୍ପର୍କ ବନ୍ଦ ରଖିଥିବା ଉଚ୍ଚ ସର୍ବଦା ଉଚ୍ଚତର ସହିତ ସମ୍ପର୍କ ରଖିବାକୁ ଚେଷ୍ଟା କଲାବେଳେ, ଉଚ୍ଚତର ଉଚ୍ଚକୁ ସୁଯୋଗ ଦେଉନଥିବ । ଏହି ସାମାଜିକ ସମ୍ପର୍କ ନରଖିବାର କାରଣ ହେଲା, ପ୍ରତ୍ୟେକ ଶ୍ରେଣୀ ନିଜ ନିଜ ସ୍ୱାଧୀନତା ବନ୍ଦାୟ ରଖିବାକୁ ଚେଷ୍ଟା କରନ୍ତି ଓ ନିମ୍ନ ଶ୍ରେଣୀ କିପରି ଉଚ୍ଚ ଶ୍ରେଣୀକୁ ଆସି ନପାରୁ ସେଥିପାଇଁ ପ୍ରତ୍ୟେକ ଶ୍ରେଣୀ ସଜାଗ ରହିଥାନ୍ତି । ଏହା ଜାତି ପ୍ରଥାର ବିଶେଷତ୍ୱ ।

ସମ୍ପିଧାନ ପ୍ରସ୍ତୁତି ସମୟରେ ଭାରତବର୍ଷର ଆର୍ଥିକସ୍ୱାସ୍ଥ୍ୟ, ଶାସନ ପ୍ରଣାଳୀ ଓ ଉଦ୍ଦିଷ୍ଟତା ସମ୍ପର୍କରେ ଗୁରୁତ୍ୱ ଦେଇଥିବା ବିଭିନ୍ନ କାର୍ଯ୍ୟକ୍ରମ ଓ ପ୍ରସ୍ତାବଗୁଡ଼ିକରେ ତତ୍ତ୍ୱତଃ ଆସେଦକରଙ୍କ ଭୂମିକା ଅବିସ୍ମରଣୀୟ । ନ୍ୟାୟ, ସାମ୍ୟ, ସ୍ୱାଧୀନତା ଓ ଭାରତୀୟତାକୁ ଲକ୍ଷ୍ୟକରି ଭାରତୀୟ ଶାସନ ଗଠି କରିବା ଉଚିତ ବୋଲି ସେ ସମ୍ପିଧାନର ମୁଖ୍ୟବନ୍ଧରେ ଉଲ୍ଲେଖ କରିଯାଇଛନ୍ତି । ସେ ଶୁଣୁଥିଲେ ସାମାଜିକ ଓ ରାଜନୈତିକ ଗଣତନ୍ତ୍ର ମଧ୍ୟମରେ ସାମାଜିକ ପରିବର୍ତ୍ତନ । ଭାରତବର୍ଷରେ ଶତାବ୍ଦୀ ବ୍ୟାପୀ ସମ୍ପିଧାନପ୍ରଥା ସାମାଜିକ, ଅର୍ଥନୈତିକ ରାଜନୈତିକ ଓ ଧର୍ମନୈତିକ ଅନ୍ୟାୟ ଓ ଶୋଷଣ ବିରୁଦ୍ଧରେ ସେ ସ୍ୱର ଉତ୍ତୋଳନ କରିଥିଲେ । ତାଙ୍କର ଜୀବନ ଥିଲା ଅନ୍ୟାୟ ଓ ଶୋଷଣ ବିରୁଦ୍ଧରେ ସଂଗ୍ରାମର ଏକ ଇତିହାସ । ନଗେ ସାମାଜିକ ଇନ୍ଦ୍ରିକାରୀତାରେ ସେ ଭାରତୀୟ ସମାଜରେ ଏକ ବୈପ୍ଳବିକ ପରିବର୍ତ୍ତନ ଆଣି ଶାନ୍ତି, ମୈତ୍ରୀ, ନ୍ୟାୟ, ସାମ୍ୟ, ମୁକ୍ତି ଓ ଭାରତୀୟ ପ୍ରତିଷ୍ଠା କରିବା ପାଇଁ ଉଦ୍ୟମ କରିଥିଲେ । ଉଚ୍ଚ ପୁରସ୍କରେ ସେହି ମହାନାୟକଙ୍କର ସାମାଜିକ ଓ ରାଜନୈତିକ ବିଧାୟକତା ପଦରେ ଆଲୋଚନା କରିବାକୁ ପ୍ରସାସ କରାଯାଇଛି ।

ଜାତିଗତ/ଶ୍ରେଣୀଗତ ସମାଜ

ଭାରତୀୟ ସମାଜ ଜାତି ଓ ଶ୍ରେଣୀ ଦ୍ୱାରା ବିଭକ୍ତ ହୋଇ ବହୁ ଛୋଟ ବଡ଼ ଭାଗରେ ପରିଣତ ହୋଇଛି । ଫକୀରପୁରୀରେ ଏହାର ଉପର ଭାଗଗୁଡ଼ିକ ଧନ, ସମ୍ମାନ ଓ ସମୃଦ୍ଧିରେ ପୂର୍ଣ୍ଣ ହୋଇଥିବାବେଳେ ନିମ୍ନ ଭାଗଗୁଡ଼ିକ ଯଥାତ୍ତମ ନିର୍ଦ୍ଦିନ, ପୁଣ୍ୟ ଓ ଦୁର୍ବଳ ଶ୍ରେଣୀରେ ପରିଣତ ହୋଇଛନ୍ତି । ଏହି ଉଚ୍ଚ, ନୀଚ ସାମାଜିକ ଭାଗଗୁଡ଼ିକ ବର୍ଷ ବ୍ୟବସ୍ଥାକୁ ଗୁଣି ହେଲା ଓ ଫକୀରପୁରୀ ବର୍ଷ ବ୍ୟବସ୍ଥା ବିଭିନ୍ନ ଜାତି ଓ ଉପଜାତିରେ ପରିଣତ ହେଲା । ଜାତି ଜାତି ମଧ୍ୟରେ ସାମାଜିକ ସମ୍ପର୍କ ଯଥା ବିବାହ ଓ ଶୋକନ ଇତ୍ୟାଦି ବନ୍ଦ କରି ଦିଆଯିବା ଫଳରେ ପ୍ରତ୍ୟେକ ଜାତି

ଗାଳା ଗାଳମୋହନ ରାୟ, ଏମ୍. ଜି. ରାମାଜେ ଓ ମହାତ୍ମା ଗାନ୍ଧୀ ଇତ୍ୟାଦି ଯେତେବେଳେ ଅସ୍ପୃଶ୍ୟତା ନିବାରଣ କରିବା ପାଇଁ ଆନ୍ଦୋଳନ ଚଳାଇଥିଲେ, ସେତେବେଳେ ତତ୍ତ୍ୱତଃ ଆସେଦକର ଅସ୍ପୃଶ୍ୟତା ସହିତ ଜାତି ପ୍ରଥାକୁ ମଧ୍ୟ ଉଲ୍ଲେଖ କରିବା ପାଇଁ ଆହ୍ୱାନ ଦେଇଥିଲେ । ତାଙ୍କ ମତରେ ଜାତି ପ୍ରଥା ଓ ଅସ୍ପୃଶ୍ୟତା ଏପରିଭାବେ ପରସ୍ପର ପରିପୁରକ ଯେ ଗୋଟିଏକୁ ଛାଡ଼ି ଅନ୍ୟଟିକୁ ଉଲ୍ଲେଖ କରିବା ଅସମ୍ଭବ । ଯେତେ ଦିନଯାଏ ସମାଜକୁ ଜାତିର ପ୍ରଭାବ ଓ ପ୍ରାଦୁର୍ଭାବ ଦୂର ନହୋଇଥିବ, ସେ ପର୍ଯ୍ୟନ୍ତ ଏକ ସାମ୍ୟ ଓ ମୈତ୍ରୀପୂର୍ଣ୍ଣ ସମାଜ ଗଠନ ଅସମ୍ଭବବୋଲି ସେ ଦର୍ଶାଇଥିଲେ ।

ଉତ୍କଳମାନବ ତଥ୍ୟ

ଅସ୍ତ୍ରଶସ୍ତ୍ରର ଉଦ୍ଭୂତି ସମ୍ପର୍କରେ ତତ୍କଳ ଆସେଦକର ଏକ 'ଉତ୍କଳମାନବ' ତଥ୍ୟ ଆବିଷ୍କାର କରି କହିଛନ୍ତି ଯେ, ପ୍ରାଚୀନ କାଳରେ ଆଦିମାନବମାନଙ୍କର ଦକ୍ଷିଣ ସଂଗ୍ରାମ ହେତୁ ଗୋଟିଏ ଦଳ ସମ୍ପୂର୍ଣ୍ଣ ରୂପେ ପରାସ୍ତ ହେଉଥିଲା ଏବଂ ଏକ ନୂଆଦଳ ଗଢ଼ିବା ପାଇଁ ସେମାନଙ୍କ ପାଖରେ ଆଉ ଲୋକ ନଥିଲେ । ସେମାନେ ବିଦସ୍ୟା ଦଳର ବଗଡ଼ା ସ୍ୱୀକାର କରି ବାଧ୍ୟ ହୋଇ ଦଳ ବା ଗ୍ରାମର ବାହାରେ ବାସ କଲେ । ସେମାନଙ୍କୁ ଯଥାର୍ଥରେ ଉତ୍କଳମାନବ ବୋଲି ଚିହ୍ନିତ କରାଯାଇଛି । କାଳକ୍ରମେ ସେମାନଙ୍କୁ ଧନ, ଶିକ୍ଷା, ଭୂମି ଓ ସମ୍ମାନରୁ ବଞ୍ଚିତ କରାଯାଇ ଅସ୍ତ୍ରଶସ୍ତ୍ର ଛିବେଟିତ କରାଗଲା ।

ତତ୍କଳ ଆସେଦକରଙ୍କର ସାମାଜିକ ଦର୍ଶନ ଅତ୍ୟନ୍ତ ଉଚ୍ଚକୋଟୀର । ତାଙ୍କ ମତରେ ସମାଜ ଏକ ମାନବ ସମ୍ମତନ ଯେଉଁଠାରେ ସମସ୍ତେ ସାମାଜିକ ସାମ୍ୟ ଓ ମାନବିକ ସମ୍ମାନ ସହିତ ନୀବନ ଯାପନ କରିପାରିବେ । ବ୍ୟକ୍ତିତ୍ୱର ପୂର୍ଣ୍ଣାଙ୍ଗ ବିକାଶ ପାଇଁ ସମାଜ ଅପରିବର୍ତ୍ତନୀୟ ନହୋଇ ପ୍ରଗତିଶୀଳ ହେବା ଆବଶ୍ୟକ । ସମାଜରେ ସ୍ୱାଧୀନତା ଓ ଭ୍ରାତୃତ୍ୱର ଉଚ୍ଚତମ ପରିବେଶ ସୃଷ୍ଟି ହେବା ପାଇଁ ବ୍ୟବସ୍ଥା ରହିଥିବା ଉଚିତ । ତାଙ୍କ ଭାଷାରେ ସମାଜର ବିକାଶ ଓ ଜାତୀୟ ସଂଘଟି ପାଇଁ ବ୍ୟକ୍ତିର ରାଜନୈତିକ ଅଧିକାର ଏବଂ ସାମାଜିକ ଓ ଅର୍ଥନୈତିକ ସାମ୍ୟ ଏକାନ୍ତ ଆବଶ୍ୟକ ।

ତତ୍କଳ ଆସେଦକର ଜାତି ଓ ଶ୍ରେଣୀ ମଧ୍ୟରେ ତୁଳନା କରି ଜାତି ଅପେକ୍ଷା ସେ ଶ୍ରେଣୀକୁ ଅଧିକ ପସନ୍ଦ କରିଛନ୍ତି । ତା ଅର୍ଥ ନୁହେଁ ଯେ ସେ ଧନୀ ଓ ଗରିବ ଦୁଇଟି ଶ୍ରେଣୀ ରହୁଥିଲେ ସମର୍ଥନ କରୁଥିଲେ । ତାଙ୍କ ମତରେ ଶ୍ରେଣୀ ମଧ୍ୟରେ ସାମାଜିକ ଆଦାନ, ପ୍ରଦାନ ବା ସମ୍ପର୍କ ପ୍ରତିଷ୍ଠାରେ କୌଣସି ଅସୁବିଧା ନାହିଁ । କିନ୍ତୁ ଜାତି ପ୍ରଥା ଗୋଟିଏ ଜାତିକୁ ଅନ୍ୟ ଜାତିଠାରୁ ଅଲଗା ରଖିବାରେ ବିଶ୍ୱାସ କରେ । ଶ୍ରେଣୀ ବ୍ୟବସ୍ଥା ଦ୍ୱାରା ଯଦି ବିଭିନ୍ନ ଦଳ ସୃଷ୍ଟି ହୁଏ, କିନ୍ତୁ ଜାତି ପ୍ରଥା ସପ୍ତର ଉନ୍ନତିକ ଦଳ ସୃଷ୍ଟି ହୁଏ ନାହିଁ ।

ଅସ୍ତ୍ରଶସ୍ତ୍ର

ଅସ୍ତ୍ରଶସ୍ତ୍ରର ସମ୍ପର୍କରେ ଅଧ୍ୟୟନ କରିଥିବା ବ୍ୟକ୍ତିମାନଙ୍କ ମଧ୍ୟରେ ତତ୍କଳ ଆସେଦକର ଏକ ମୁଖ୍ୟ ସ୍ଥାନ ଅଧିକାର କରିଛନ୍ତି । ତାଙ୍କ ମତରେ, "ଅସ୍ତ୍ରଶସ୍ତ୍ରମାନେ ବାଧ୍ୟହୋଇ ମୋତି, ମେହେନ୍ଦର, ଝାଡୁଦାର ଓ ଗୋଟି ଗ୍ରାମିକର ବୁଝି ଗ୍ରହଣ କରିଛନ୍ତି ଏବଂ ସେମାନଙ୍କୁ ଶିକ୍ଷା ଓ ଜମିରୁ ବଞ୍ଚିତ କରାଯାଇଛି । ଅସ୍ତ୍ରଶସ୍ତ୍ର ଏକ ଅର୍ଥନୈତିକ ବ୍ୟବସ୍ଥା ଏବଂ ଏହି ବ୍ୟବସ୍ଥା ଅନିୟନ୍ତ୍ରଣରେ ଅର୍ଥନୈତିକ ଗୋଷ୍ଠୀକୁ ସମର୍ଥନ କରିଥାଏ । ଏଥିପାଇଁ ଏହା ବିରୁଦ୍ଧରେ ସ୍ୱାଧୀନ ମତଦେୟ ହୁଏ ନାହିଁ କିମ୍ବା ଏହାକୁ ବନ୍ଦ କରିବା ପାଇଁ ମଧ୍ୟ ଏକ ନିରପେକ୍ଷ ଗାସନ ବ୍ୟବସ୍ଥା ନାହିଁ ।

ଏପରି ଏକ ସାମାଜିକ ବ୍ୟବସ୍ଥା ବିରୁଦ୍ଧରେ ଗର୍ଭାବ ସେଧ: ସ୍ତ୍ରୀ ଓ ଅସହାୟ ପ୍ରକାର କରି ଅସ୍ତ୍ରଶସ୍ତ୍ର ଓ ଜାତି ପ୍ରଥା ବିରୁଦ୍ଧରେ ସେ ଆନ୍ଦୋଳନ ଆରମ୍ଭ କରିଥିଲେ । ସେ ଦଳିତ ଶ୍ରେଣୀକୁ ଉଦ୍‌ବୋଧନ ଦେଇ କହିଥିଲେ ଯେ ଉପମାନେ କେବଳ ନିଜେ ନିଜର ସମସ୍ୟା ସମାଧାନ କରିପାରିବେ । ସେଥିପାଇଁ ସେମାନେ 'ଆସ-ସାହାଯ୍ୟ', 'ଆସ-ବିକାଶ' ଓ 'ଆସ-ଅଧିକାର' ନୀତିଗୁଡ଼ିକ ଅନୁସରଣ କରିବା ଆବଶ୍ୟକ । ଦଳିତ ଶ୍ରେଣୀ ତିନୋଟି ପ୍ରକିୟା ଯଥା "ଶିକ୍ଷା, ସମ୍ମତନ ଓ ସଂଗ୍ରାମ" ମାଧ୍ୟମରେ ମୁକ୍ତିର ସନ୍ଧାନ କରିପାରିବେ । ଉଚ୍ଚଶିକ୍ଷା, ସାମାଜିକ ଚେତନା ଓ ଆସ ବିକାଶର ଗାନ୍ତୁଟି ଏଥିପାଇଁ ଏକାନ୍ତ ଆବଶ୍ୟକ । ଥରେ ତତ୍କଳ ଆସେଦକର କହିଥିଲେ, "ଗରିବ ଲୋକମାନଙ୍କ ନିକଟରେ ଉଚ୍ଚଶିକ୍ଷା ପହଞ୍ଚାଇବା ବିଶ୍ୱବିଦ୍ୟାଳୟର ଏକ ମୌଳିକ କର୍ତ୍ତବ୍ୟ.... । ଆସେମାନେ ବରଂ ସଭ୍ୟତାର ପାର୍ଶ୍ୱିକ ଉପାଦାନକୁ ଖୋର କରିପାରିବା କିନ୍ତୁ ଉଚ୍ଚଶିକ୍ଷା ନୁହେଁ ।" ଭାରତୀୟ

ଜନଶାସକ ମଧ୍ୟରେ ସାମାଜିକ ଓ ରାଜନୈତିକ ଚେତନା ସୃଷ୍ଟି କରିବା ପାଇଁ ସେ ଯଥାସମ୍ଭବ 'ମୁକ ନାୟକ' (କୋରୁଆରୀ ୩୧, ୧୯୨୦), 'ବହିଷ୍କୃତ ଭାରତ' (ଏପ୍ରିଲ ୩, ୧୯୨୭) ଓ 'ଜନତା' (୧୯୩୦) ଇତ୍ୟାଦି ପାଠିକ ପତ୍ରିକାମାନ ସମ୍ପାଦନ ଓ ପ୍ରକାଶ କରିଥିଲେ ।

ତତ୍କଳ ଆସେଦକର ଶାନ୍ତି ଓ ଅହିଂସାରେ ବିଶ୍ୱାସ କରୁଥିଲେ । ସେ କହୁଥିଲେ କୌଣସି ସରକାର ବା ସାମାଜିକ ବ୍ୟବସ୍ଥାକୁ ହିଂସାସହକାରେ ମୂଲୋଚ୍ଚାସନ କଲେ ଫଳତଃ ସେଠାରେ ଏକାନ୍ତବ୍ୟାପ ଗାସନ ପ୍ରତିଷ୍ଠା ହେବ କିମ୍ବା ଅରାଜକତା ଦେଖାଦେବ । ଶାନ୍ତିପୂର୍ଣ୍ଣ ପଦ୍ଧତିରେ ମୁକ୍ତି, ସାମ୍ୟ ଓ ଭ୍ରାତୃତ୍ୱର ମହନୀୟ ବିଜ୍ଞାଧାରା ଦ୍ୱାରା ସମାଜର ପୁନର୍ଗଠନ ହୋଇପାରିବ ବୋଲି ସେ ବିଶ୍ୱାସ କରୁଥିଲେ ।

ନାରୀ-ପୁରୁଷ ଅଧିକାର

ତତ୍କଳ ଆସେଦକର ଯେ କେବଳ ପୁରୁଷ ଓ ପୁରୁଷମାନଙ୍କ ମଧ୍ୟରେ ସମତା ପାଇଁ ଦାବୀ କରୁଥିଲେ ତାହା ନୁହେଁ, ସେ ମଧ୍ୟ ଶୁଣୁଥିଲେ ପୁରୁଷ ଓ ସ୍ତ୍ରୀମାନଙ୍କ ମଧ୍ୟରେ ସମତା, ସମାନ ଅଧିକାର ଓ ସମାନ କର୍ତ୍ତବ୍ୟ । ନାରୀମାନଙ୍କର ଉନ୍ନତି ଓ ଶିଶୁମାନଙ୍କର ଯତ୍ନ ନେବାକୁ ସର୍ବଦା ସେ ଉପଦେଶ ଦେଉଥିଲେ । ନାରୀମାନେ ଶିକ୍ଷା ଲାଭ କରି ପୁରୁଷମାନଙ୍କର ସମକକ୍ଷ ହେବାକୁ ସେ ପ୍ରବର୍ତ୍ତାଉଥିଲେ । ତାଙ୍କ ଦ୍ୱାରା ଦକ୍ଷିଣ ଭାରତରେ ପ୍ରଚଳିତ ଦେବଦାସୀ ପ୍ରଥା ବିରୁଦ୍ଧରେ ଆନ୍ଦୋଳନ (୧୯୨୫) ଓ ହିନ୍ଦୁ କୋଡ୍ ବିଲ୍ ପ୍ରଣୟନ (୧୯୫୬) ସମଗ୍ର ନାରୀ ଜାତି ପ୍ରଗତିର ପ୍ରତୀକ । 'ହିନ୍ଦୁ କୋଡ୍ ବିଲ୍'ରେ ନାରୀମାନଙ୍କୁ ଶିକ୍ଷା, ସମ୍ପତ୍ତି ଓ ଛାଡ଼ପତ୍ର ଦେବାର ଅଧିକାର ପ୍ରଦାନ କରି ସେ ପୁରୁଷ ଓ ନାରୀମାନଙ୍କ ମଧ୍ୟରେ ସାମ୍ୟ ପ୍ରତିଷ୍ଠା କରିବାକୁ ପ୍ରସ୍ତାବ କରିଥିଲେ । ତତ୍କଳ ଆସେଦକର ଭାଇସରାୟଙ୍କ କାର୍ଯ୍ୟକାରିଣୀ ପରିଷଦରେ ଶ୍ରମ ସଂଘ (୧୯୪୨-୧୯୪୬) ରହିଥିବା ସମୟରେ କଳ କାରଖାନାରେ ୧୪ ବର୍ଷରୁ କମ୍ ବୟସର ପିଲାମାନଙ୍କୁ ନିୟୁକ୍ତି ଦେବା ପାଇଁ ନିଷେଧ କରିଥିଲେ । ସେହି ସମୟରେ ତାଙ୍କ ଦ୍ୱାରା ପ୍ରଣୀତ ବିଭିନ୍ନ ଶ୍ରମିକ ମଙ୍ଗଳ ବିଧେୟକ ଆଦିର ଶ୍ରମିକ ଆଇନ୍ ପ୍ରଣୟନର ପଥ ପ୍ରଦର୍ଶକ ଭୋଲ ରହିଛି ।

ମହତ ସତ୍ୟାଗ୍ରହ (୧୯୨୭) ତାଙ୍କ ଜୀବନର ଏକ ଅଲିଭି ଅଧ୍ୟାୟ । ସମାଜରେ ବିଗ୍ରହଣୀ, ସାମାଜିକ ଅନ୍ୟାୟ, ଅସମତା ଓ ଉଦ୍‌ବେଗ ପାଇଁ 'ମନୁ ସ୍ମୃତି'କୁ ସେ ଦାସ୍ୟ କରିଥିଲେ । ଥରେ ଏଥିରେ ଅଗ୍ନି ସଂଯୋଗ କରି ଦେଇଥିଲେ । ମନୁ ତାଙ୍କ ସ୍ମୃତିରେ ଉଚ୍ଚ ବର୍ଣ୍ଣର ଲୋକମାନେ ଶୁଦ୍ର-ଅସ୍ତ୍ରଶସ୍ତ୍ର ଓ ନାରୀମାନଙ୍କ ଉପରେ ଅତ୍ୟାଚାର କରିପାରିବେ ବୋଲି ଗଲେଖା କରିଥିବାରୁ ତତ୍କଳ ଆସେଦକର ଏହାକୁ ଗଣା ଦେଇଥିଲେ ।

ଧର୍ମ ଧାରଣାରେ କୁସଂସ୍କାର

ସେ ପ୍ରାଚୀନ ପରମ୍ପରାର କଳଙ୍କ, ଧର୍ମନୈତିକ ଗଞ୍ଜଶାଳିତା, ସାମାଜିକ ରେସରାକ ଓ ଅନ୍ଧ ବିଶ୍ୱାସକୁ ଧ୍ୱଂସ କରି ସାମ୍ୟ ଓ ମୁକ୍ତିର ନୂତନ ଆଲୋକ ରକ୍ଷା ବିଚ୍ଚରଣ କରିବାକୁ ଚାହୁଁଥିଲେ । ଭାରତବର୍ଷର ସମଗ୍ର ଶୋଷିତ ଓ ଅବହେଳିତ ଜନତାଙ୍କୁ ମନିର ପରିବର୍ତ୍ତେ ବିଦ୍ୟାଳୟକୁ ପ୍ରବେଶ କରିବାକୁ ଆହ୍ୱାନ ଦେଇଥିଲେ । ସେ କହୁଥିଲେ ସତ୍ୟ, ଶାନ୍ତି, ମୁକ୍ତି ଓ ସାମ୍ୟ ଅନୁସନ୍ଧାନରେ କୌଣସି ଧର୍ମ ହିଁ ଶ୍ରେୟସ୍କର । ତାଙ୍କ ମତରେ ପ୍ରତ୍ୟେକ ଦର୍ଶନ ଓ ବିଜ୍ଞାଧାରାର ବୈଜ୍ଞାନିକ କାରଣ ଓ ମହତ୍ତ୍ୱ ରହିଥିବା ଉଚିତ । ଯେଉଁ ପ୍ରାଚୀନ ବିଜ୍ଞାଧାରା ମାନବିକ ବିବେକ ବହିର୍ମୁକ୍ତ ତାହା ଆଦୌ ଗ୍ରହଣ ନକରିବାକୁ ସେ ପ୍ରବର୍ତ୍ତାଉଥିଲେ ।

ଜାତି ପ୍ରଥା ସର୍ବଦା ସାଧାରଣ ମତ ପ୍ରକାଶକୁ ସଂକୀର୍ଣ୍ଣ କରିଦେଉଛି । ଏହା ଗହ ଗହ ସଂଖ୍ୟାରେ ବିଭିନ୍ନ ଦଳରେ ବିଭକ୍ତ ହୋଇ ନିଜ ନିଜ ବିରୁଦ୍ଧରେ ଆସଂଯାତୀ କାର୍ଯ୍ୟ କରୁଛି ବୋଲି ତତ୍କଳ ଆସେଦକର ଦର୍ଶାଇଥିଲେ ।

ଡକ୍ଟର ଆସେଦକର ଭାରତୀୟ ସମାଜିକ ସମସ୍ୟା ଅନୁଧ୍ୟାନ କରି ପ୍ରଚ୍ଛେଦ କରିଥିଲେ ଯେ ନିରକ୍ଷରତା, ଅଜ୍ଞତା ଓ ଦାରିଦ୍ର୍ୟ ହିଁ ସାମାଜିକ ଶୋଷଣର କାରଣ । ତେଣୁ ସେ ୧୯୪୭ ମସିହାରେ Peoples' Education Society ପ୍ରତିଷ୍ଠା କରି ଏହାଦ୍ୱାରା ବିଭିନ୍ନ ପ୍ରାଥମିକ, ମାଧ୍ୟମିକ ବିଦ୍ୟାଳୟ ସହିତ ବସେରେ ସିଦ୍ଧାର୍ଥ କଲେଜ ଓ କେତେକ ଶାସ୍ତ୍ରୀୟ ପ୍ରତିଷ୍ଠା କରିଥିଲେ । ଶିକ୍ଷାର ବିଭାଗ ନିମନ୍ତେ ବିଭିନ୍ନ କ୍ଷେତ୍ରରେ ସେ ସାଫାରୀ ପ୍ରତିଷ୍ଠା କରିଥିଲେ । ପୁସ୍ତକ ସଂଗ୍ରହ ଓ ଅଧ୍ୟୟନ ଡାକ୍ତର ସହକ ନୁହେଁ ବରଂ ଅଭ୍ୟାସ ଥିଲା । ତେଣୁ ତାଙ୍କର 'ବ୍ୟକ୍ତିଗତ ପୁସ୍ତକାଳୟ' ଏସିଆରେ ବୃହତ୍ତମ ଥିଲା । ଭାରତୀୟ ସମାଜରୁ ଦାରିଦ୍ର୍ୟ ଦୂରୀକରଣ ନିମନ୍ତେ ଜମିକୁ ଜାତୀୟକରଣ କରିବା ପାଇଁ ଦାବୀ କରିବାରେ ସେ ଥିଲେ ପ୍ରଥମ ଭାରତୀୟ ।

ପ୍ରଗତିଶୀଳ ଦର୍ଶନ

ଡକ୍ଟର ଆସେଦକରଙ୍କର ସାମାଜିକ ଦର୍ଶନର ଭିତ୍ତିଭୂମି ଥିଲା ପ୍ରାଚୀନ ଉତ୍କଳୀୟ ପରମ୍ପରାକୁ ଉଲ୍ଲେଖ କରି ନୂତନ ପ୍ରଗତିଶୀଳ ଦର୍ଶନରେ ସମାନତା ଉଦ୍‌ବୁଦ୍ଧ କରିବା । ତାଙ୍କ ମତରେ ଜାତି ପ୍ରଥା ଧର୍ମକୁ ବିଶ୍ୱାସୀତ ଓ ନୀତିହୀନ କରିଦେଇଛି । ଜାତି ପ୍ରଥା ଯୋଗୁଁ ଧର୍ମ ପ୍ରସ୍ତୋତଯୋଗୀ ହୋଇପାରୁ ନାହିଁ । ଅଜାତି ପଦ୍ଧତି ଭୋଜନ ଓ ଅଜାତି ବିବାହ ଦ୍ୱାରା ଜାତି ପ୍ରଥାର ବିନାଶ ଘଟିପାରିବ ବୋଲି ସେ ଦୃଢ଼ମତ ପୋଷଣ କରିଥିଲେ । ଧର୍ମରେ ସାମ୍ୟଭିତ୍ତିକ ସଂସ୍କାର ଥାଣିବାକୁ ସେ ବହୁ ଉଦ୍ୟମ କରି ବିଫଳ ହେବାକୁ ସ୍ୱେଚ୍ଛା ସମ୍ମିଳନୀରେ (୧୯୩୫) ଭାରତବର୍ଷର ଦଳିତ ଶୋଷିତ ଜନତାଙ୍କୁ ଅନ୍ୟ ଯେ କୌଣସି ଧର୍ମ ଗ୍ରହଣ କରିବାକୁ ଆହ୍ୱାନ ଦେଇଥିଲେ । ଗତିମଧ୍ୟରେ ଦୀର୍ଘ ୨୦ ବର୍ଷ ବିତିଗଲା, କିନ୍ତୁ ସମାଜରେ କୌଣସି ଉଲ୍ଲେଖନୀୟ ପରିବର୍ତ୍ତନ ଦେଖାଦେଲା ନାହିଁ । ତେଣୁ ଭାରତ ମାଟିରେ ନିଜ ନେଇ ବିଶ୍ୱ ପ୍ରସିଦ୍ଧ ଲାଜ ପରେ ଧୀରେ ଧୀରେ ବିଲମ୍ବ ହୋଇଯାଇଥିବା 'ବୌଦ୍ଧ ଧର୍ମ'କୁ ପୁନରୁଦ୍ଧାର କରିବା ପାଇଁ ସେ ୧୯୫୭ ମସିହାରେ ପ୍ରାୟ ଏକଲକ୍ଷ ଦଳିତ ଶୋଷିତ ଜନତାଙ୍କ ସହିତ ବୌଦ୍ଧ ଧର୍ମ ଗ୍ରହଣ କଲେ । ବୌଦ୍ଧ ଧର୍ମ ପ୍ରାୟତଃ ଏକ ସାମାଜିକ ପ୍ରତିବାଦମୂଳକ ଧର୍ମ । ଧର୍ମାନ୍ତର ପରେ ପରେ ଡକ୍ଟର ଆସେଦକର ହିନ୍ଦିଶ୍ୱ ଗ୍ରୋଡ଼ଲାଇଂ କର୍ମରେ ସମଗ୍ର ବିଶ୍ୱବାସୀଙ୍କୁ କହିଥିଲେ, ବୌଦ୍ଧ ଧର୍ମରେ ତିନୋଟି ମୌଳିକ ଉପାଦାନ ରହିଛି, ଯାହାକି ବିଶ୍ୱର ଅନ୍ୟ କୌଣସି ଧର୍ମରେ ନାହିଁ । ସେଥିପାଇଁ ସେ ବୌଦ୍ଧ ଧର୍ମ ଗ୍ରହଣ କରିଛନ୍ତି । ତାହା ହେଲା 'ସ୍ୱର୍ଗ', 'କରୁଣା' ଓ 'ସମତା' । ଗୌତମ ବୁଦ୍ଧଙ୍କର ମହାନ ଦର୍ଶନରେ ଉଦ୍‌ବୁଦ୍ଧ ହେବାପାଇଁ ସେ ବିଶ୍ୱବାସୀଙ୍କୁ ଆହ୍ୱାନ ଦେଇଥିଲେ । ପୁଠି, ସାମ୍ୟ ଓ ଭ୍ରାତୃଭାବ ଫରାସୀ ବିପୁଳ (୧୭୮୯)ର ଦାର୍ଶନିକତଥ୍ୟ ନୁହେଁ; ବୌଦ୍ଧ ଧର୍ମର ମୌଳିକ ତତ୍ତ୍ୱ ବୋଲି ସେ ଦର୍ଶାଇଥିଲେ । ଡକ୍ଟର ଆସେଦକରଙ୍କ ବୌଦ୍ଧ ଧର୍ମ ଗ୍ରହଣ ଭାରତୀୟ ସମାଜ ପାଇଁ ଏକ ଆଶୀର୍ବାଦ । ସେ ଯଦି ଅନ୍ୟ କୌଣସି ଧର୍ମ ଗ୍ରହଣ କରିଥାନ୍ତେ, ଏହା ଏକ ରାଜନୈତିକ ସମସ୍ୟା ସୃଷ୍ଟି କରିଥାନ୍ତା ।

ସମ୍ବିଧାନ ବିଶେଷଜ୍ଞ

ଡକ୍ଟର ଆସେଦକର କେବଳ ଜଣେ ସାମାଜିକ ଉଦ୍ଧାରକାରୀ ନଥିଲେ, ସେ ଥିଲେ ଜଣେ ଦାର୍ଶନିକ । ବହୁ ଦାର୍ଶନିକଙ୍କର ରାଜନୈତିକ ତଥ୍ୟ ଓ ବିଭିନ୍ନ ଦେଶର ସମ୍ବିଧାନଗୁଡ଼ିକ ସେ ଅଧ୍ୟୟନ କରିଥିଲେ । ଜଣେ ବିଶିଷ୍ଟ ଆଇନଜ୍ଞ ଓ ସମ୍ବିଧାନ ବିଶେଷଜ୍ଞଭାବେ ତାଙ୍କର ପୁଖ୍ୟାତି ସର୍ବଦୂରଗାମୀ । ଏତଦ୍‌ବ୍ୟତୀତ ସାମାଜିକ ସମସ୍ୟା ଉପରେ ଗଣ୍ଡାରି ଅଧ୍ୟୟନ ତାଙ୍କର ରାଜନୈତିକ ଦର୍ଶନକୁ ପରିପୁଷ୍ଟ କରିଥିଲା ।

ଡକ୍ଟର ଆସେଦକର ରାଷ୍ଟ୍ର ଅପେକ୍ଷା ସମାଜକୁ ଅଧିକ ପ୍ରାଧାନ୍ୟ ଦେଇଛନ୍ତି । ତାଙ୍କ ମତରେ ଆତ୍ମ୍ୟନ୍ତରୀଣ ବିଶ୍ୱାସନା ଓ ବୈଦେଶିକ ଆକ୍ରମଣକୁ ଲୋକମାନଙ୍କୁ ରକ୍ଷା କରିବା ଦାୟିତ୍ୱ ରାଷ୍ଟ୍ରର । ରାଷ୍ଟ୍ର

କେବେହେଲେ ବହୁ କ୍ଷମତାଶାଳୀ ହେବା ଉଚିତ ନୁହେଁ । ସମାଜର ଲୋକମାନଙ୍କ ଦ୍ୱାରା ରାଷ୍ଟ୍ର ଗଠିତ ହୋଇଥାଏ । ତେଣୁ ସମାଜରେ ପ୍ରତ୍ୟେକ ନାଗରିକ କିପରି ପୁଣ୍ୟ ସ୍ୱାଲକ୍ଷ୍ୟରେ ରହିବେ, ସେଥିପାଇଁ ଏକ ପୁସ୍ତକ ସାମାଜିକ ବାତାବରଣ ସୃଷ୍ଟି କରିବାର ଦାୟିତ୍ୱ ରାଷ୍ଟ୍ର ଉପରେ ନିର୍ଭର କରେ । ରାଷ୍ଟ୍ର ସମାଜର ଏକ ମାଧ୍ୟମ, କିନ୍ତୁ ଲକ୍ଷ୍ୟ ନୁହେଁ । ରାଷ୍ଟ୍ରକୁ ବହୁ କ୍ଷମତାଶାଳୀ କରିବା ତଥ୍ୟର ପ୍ରବନ୍ଧା ଯଥାକ୍ରମେ ହବ୍‌ସ, ହେଗେଲ ଓ ବୋର୍ଦ୍ଦା କ୍ଲେବ୍‌ଙ୍କ ସହିତ ଡକ୍ଟର ଆସେଦକର ଏକମତ ନୁହଁନ୍ତି । ଡକ୍ଟର ଆସେଦକରଙ୍କ ମତରେ, ରାଷ୍ଟ୍ର ବ୍ୟକ୍ତି ଓ ସମାଜର ସେବକଭାବେ ସେମାନଙ୍କ ସ୍ୱାଧୀ ପ୍ରତି ଦୃଷ୍ଟି ଦେବା ଆବଶ୍ୟକ, କିନ୍ତୁ ମାଲିକଭାବେ ନୁହେଁ । ସେ ଆଦୁରି କହିଛନ୍ତି ଯେ ବ୍ୟକ୍ତିର ପ୍ରକୃତ ସ୍ୱାଧୀନତା ରାଜନୈତିକ ସ୍ୱାଧୀନତା ନୁହେଁ, ପ୍ରକୃତ ସ୍ୱାଧୀନତା ହେଉଛି ସାମାଜିକ, ଅର୍ଥନୈତିକ, ବୌଦ୍ଧିକ ଓ ସାଧ୍ୟାସିକ ସ୍ୱାଧୀନତା ।

ଲୋକକଲ୍ୟାଣ ହିଁ ଲକ୍ଷ୍ୟ

ଡକ୍ଟର ଆସେଦକର ମଧ୍ୟ ମାକିଆ ଭେଲିଙ୍କ ସିଦ୍ଧାନ୍ତ "ରାଷ୍ଟ୍ର ଲୋକମାନଙ୍କୁ ଶାସନ କରି ଅଧୀନରେ ରଖିବା" ତଥ୍ୟକୁ ତୀବ୍ର ସମାଲୋଚନା କରିଥିଲେ । ସେ କହୁଥିଲେ, ଯେଉଁ ରାଷ୍ଟ୍ର ଲୋକମାନଙ୍କ ଆବଶ୍ୟକତାକୁ ଠିକ୍ ସମୟରେ ପୂରଣ କରିପାରେ ତାହାହିଁ ଉତ୍ତମ ରାଷ୍ଟ୍ର । ଦ୍ୱିତୀୟତଃ, ଯେଉଁ ରାଷ୍ଟ୍ର ଗୋଟିଏ ସମ୍ପ୍ରଦାୟ ଉପରେ ଅନ୍ୟ ଏକ ସମ୍ପ୍ରଦାୟର ଶୋଷଣ ଓ ଅତ୍ୟାଚାରକୁ ପ୍ରତିରୋଧ କରି ଦେଶରେ ବ୍ୟାପୁଥିବା ହିଂସା, ଦ୍ୱେଷ, ଧର୍ଷଣ ଓ ଅତ୍ୟାଚାରକୁ ବନ୍ଦ କରିପାରେ ତାହାହିଁ ହେଉଛି ଉତ୍ତମ ରାଷ୍ଟ୍ର ।

ଗୋଟିଏ ସତ୍ୟ ସମାଜରେ ସ୍ୱାଧୀନ ବିଶ୍ୱର ବିଭାଗର ଏକ ଗୁରୁତ୍ୱପୂର୍ଣ୍ଣ ଭୂମିକା ରହିଛି ବୋଲି ସେ ଭାବିଥିଲେ । ତାଙ୍କ ମତରେ ଆଇନ ସାମ୍ୟ ଓ ସ୍ୱାଧୀନତାର ଉଦ୍ଦେଶ୍ୟ । ଆଇନ ନିକଟରେ ପ୍ରତ୍ୟେକ ନାଗରିକ ସମାନ । ଡକ୍ଟର ଆସେଦକର ଲୋକ ଏବଂ ରାଷ୍ଟ୍ରର ଆଇନଗତ କ୍ଷମତା ମଧ୍ୟରେ ଏକ ସଦ୍‌ଭାବ ସୃଷ୍ଟି କରିବାକୁ ଚିନ୍ତା କରିଥିଲେ । ତେଣୁ ସେ ବ୍ୟକ୍ତିର ସ୍ୱାଧୀନତା ରକ୍ଷା କରିବା ଉଦ୍ଦେଶ୍ୟରେ ଏକ ସ୍ୱାଧୀନ ବିଶ୍ୱର ବିଭାଗର ଆବଶ୍ୟକତା ରହିଛି ବୋଲି ଉପଲକ୍ଷି କରିଥିଲେ । ତାଙ୍କର ଏହି ଗଣତାନ୍ତ୍ରିକ ସମ୍ପାଦନ ତଥ୍ୟକୁ ଯଥାର୍ଥରେ ମହେନ୍ଦ୍ରପୁର ବିରୋଧ ଓ ଭାରସାମ୍ୟ" ତଥ୍ୟ ସହିତ ତୁଳନା କରାଯାଇପାରେ ।

ଡକ୍ଟର ଆସେଦକରଙ୍କ ରାଜନୈତିକ ଦର୍ଶନ ଉଦାର ନୀତିବାଦ ଓ ଚରମ ଜାତୀୟତାବାଦର ଏକ ଅପୂର୍ବ ମିଶ୍ରଣ ଥିଲା । ସାମାଜିକ ସାମ୍ୟ ପ୍ରତିଷ୍ଠା ଉଦ୍ଦେଶ୍ୟରେ କାର୍ଯ୍ୟକ୍ରମଗୁଡ଼ିକ ଥିଲା ତାଙ୍କର ମୂଲ୍ୟବୋଧ । ସେ ଥିଲେ ଜଣେ ଚଳିତ ଗଣତନ୍ତ୍ରବାଦୀ । ରାଜନୈତିକ ଗଣତନ୍ତ୍ର ଗଣତନ୍ତ୍ରର ପୂର୍ଣ୍ଣାଙ୍ଗ ରୂପରେଖ ନୁହେଁ । ସାମାଜିକ ଓ ଅର୍ଥନୈତିକ ଗଣତନ୍ତ୍ର ବିନା ରାଜନୈତିକ ଗଣତନ୍ତ୍ର ଉପାଦେୟତା ନାହିଁ ବୋଲି ସେ ଦର୍ଶାଇଥିଲେ । ତାଙ୍କ ମତରେ ପାଞ୍ଚାତ୍ୟ ଗଣତନ୍ତ୍ର ଉତ୍କଳବର୍ଷ ପାଇଁ ଆଦୌ ଉପଯୋଗୀ ନୁହେଁ ।

ଗଣତନ୍ତ୍ରର ସଞ୍ଜା

ଫ୍ରାଙ୍କ୍‌ର ବାଗେହର୍ ଓ ଆଗ୍ରାହର୍ ଲିଙ୍କନ୍‌ଙ୍କ ଦ୍ୱାରା ପ୍ରଦତ୍ତ ଗଣତନ୍ତ୍ରର ସଞ୍ଜା ଦ୍ୱାରା ଡକ୍ଟର ଆସେଦକର ସହୁଷ୍ଟ ନୁହଁନ୍ତି । ବାଗେହର୍‌ଙ୍କ ମତରେ "ଆଲୋଚନା ଦ୍ୱାରା ପରକାର ଗଠନ ହିଁ ଗଣତନ୍ତ୍ର" ଏବଂ ଲିଙ୍କନ୍‌ଙ୍କ ଭାଷାରେ, "ଲୋକମାନଙ୍କର, ଲୋକମାନଙ୍କ ଦ୍ୱାରା ଓ ଲୋକମାନଙ୍କ ପାଇଁ ଗଠିତ ପରକାର ହିଁ ଗଣତନ୍ତ୍ର" । କିନ୍ତୁ ଡକ୍ଟର ଆସେଦକରଙ୍କ ମତରେ "ବିନା କଳହ ଓ ବିନା ରକ୍ଷିତାରେ ଲୋକମାନଙ୍କର ସାମାଜିକ

ଓ ଅର୍ଥନୈତିକ ଜୀବନରେ ମୌଳିକ ପରିବର୍ତ୍ତନ ହିଁ ଗଣତନ୍ତ୍ର" । ନୈତିକ ଶୁଖିଲା ଗଣତନ୍ତ୍ର ପାଇଁ ଏକ ଆବଶ୍ୟକୀୟ ଉପାଦାନ ବୋଲି ସାଲୋଲୁଟ ଲାଭକିଙ୍କର ମତବାଦକୁ ସେ ବହୁତ ପ୍ରଶଂସା କରିଛନ୍ତି ।

ଏହିପରି ଗଣତନ୍ତ୍ର କେବଳ ସରକାର ଗଠନର ଏକ ପ୍ରଣାଳୀ ନୁହେଁ, ଅଧିକତ୍ରୁ ଏହା ଏକ ଜୀବନଧାରା ଯଦ୍ୱାରା ସାମାଜିକ ନ୍ୟାୟ ପ୍ରତିଷ୍ଠା କରାଯାଇ ପାରିବ । ତନ୍ତ୍ର ଆସେଦକର ସାମାଜିକ, ଅର୍ଥନୈତିକ ଓ ରାଜନୈତିକ କ୍ଷେତ୍ରରେ "ଗୋଟିଏ ବ୍ୟକ୍ତି - ଗୋଟିଏ ମୂଲ୍ୟ" ନୀତିକୁ ପ୍ରାଧାନ୍ୟ ଦେଇ ଗଣତନ୍ତ୍ରର ଉଚ୍ଚକୋଟୀର ମୂଲ୍ୟ ପ୍ରତିପାଦିତ କରିଛନ୍ତି ।

ତନ୍ତ୍ର ଆସେଦକର 'ରାଷ୍ଟ୍ର ସମାଜବାଦ'ର ଜଣେ ଦୁର୍ଦ୍ଦ ପ୍ରବନ୍ଧୀ ଥିଲେ । ତାଙ୍କ ମତରେ ଭାରତୀୟ ଜନସଂଖ୍ୟାର ଗତକର୍ତ୍ତା ୪୦ ଭାଗରୁ ଅଧିକ ଲୋକ ଗରିବ ଓ ଭୂମିହୀନ । ସେମାନେ ଜମିର ଚକବନ୍ଦୀ ନିସା ମୁଲିଆ ଆଇନ ଦ୍ୱାରା ଉପଚୁଡ଼ ହୋଇପାରିବେ ନାହିଁ । କେବଳ ମିଳିତ କୃଷିକ୍ଷେତ୍ର ବା କୋଠଗୃହ ଦ୍ୱାରା ଭୂମିହୀନ ଶ୍ରମିକମାନଙ୍କର ସମସ୍ୟା ସମାଧାନ ହୋଇପାରିବ । ଏହି ପ୍ରସଙ୍ଗରେ ସେ କହିଥିଲେ "ଏହି ଯୋଜନାର ଦୁଇଟି ପ୍ରକାର ରହିଛି । ପ୍ରଥମତଃ, ଅର୍ଥନୈତିକ ଜୀବନର ପ୍ରଧାନ କ୍ଷେତ୍ର କୃଷି ଓ ଶିଳ୍ପରେ ରାଷ୍ଟ୍ର ସମାଜବାଦ ପ୍ରତିଷ୍ଠା, ଦ୍ୱିତୀୟତଃ, ଏହି ରାଷ୍ଟ୍ର ସମାଜବାଦ ପ୍ରତିଷ୍ଠା ପାଇଁଯାମେଣ୍ଡ ଉପରେ ନ୍ୟକ୍ତ ନକରି ଏହାକୁ ଏକ ସାମ୍ବିଧାନିକ ବ୍ୟବସ୍ଥା କରିଦେବା ।" ରାଷ୍ଟ୍ର ସମାଜବାଦ ଓ ରାଜନୈତିକ ଗଣତନ୍ତ୍ର ପରସ୍ପର ବିରୋଧୀ ନୁହଁନ୍ତି । ତନ୍ତ୍ର ଆସେଦକର ଏକଛତ୍ରବାଦ ଦ୍ୱାରା ନୁହେଁ, ବରଂ ରାଜନୈତିକ ଗଣତନ୍ତ୍ର ଦ୍ୱାରା ରାଷ୍ଟ୍ରୀୟ ସମାଜବାଦ ପ୍ରତିଷ୍ଠା କରିବାକୁ ଚାହୁଁଥିଲେ । ତାଙ୍କ ମତରେ ରାଷ୍ଟ୍ରୀୟ ସମାଜବାଦକୁ ଏକ ସାମ୍ବିଧାନିକ ବ୍ୟବସ୍ଥା କରି ଏହାକୁ ରାଜନୈତିକ ଗଣତନ୍ତ୍ର ଦ୍ୱାରା କାର୍ଯ୍ୟକାରୀ କରିବାର ବ୍ୟବସ୍ଥା ଗ୍ରହଣ କଲେ, ଆସେ ସମାଜବାଦ ଓ ରାଜନୈତିକ ଗଣତନ୍ତ୍ର ଉଭୟକୁ ପାଇପାରିବ । ଏହା ଦ୍ୱାରା ଆମେ (୧) ସାମାଜିକ ଗଣତନ୍ତ୍ର ଓ (୨) ରାଜନୈତିକ ଗଣତନ୍ତ୍ର ହାସଲ କରିବା ସହିତ (୩) ଏକଛତ୍ରବାଦକୁ ଉପେକ୍ଷା ଇତ୍ୟାଦି ତିନୋଟି ଲକ୍ଷ୍ୟ ସାଧିତ ହୋଇପାରିବ । ତନ୍ତ୍ର ଆସେଦକର ସମାଜବାଦ ନୀତିକୁ ମୌଳିକ ଅଧିକାର ଓ ରାଷ୍ଟ୍ର ନୀତିର ନିର୍ଦ୍ଦେଶନାମାରେ ଅନ୍ତର୍ଭୁକ୍ତ କରିବାକୁ ଚାହୁଁଥିଲେ କିନ୍ତୁ ଦୁର୍ଭାଗ୍ୟବଶତଃ ସମ୍ବିଧାନ ନିର୍ମାତା ସଭାର ସଂଖ୍ୟା ଗରିଷ୍ଠତା ଦ୍ୱାରା ଏହା ଗୃହୀତ ହେଲା ନାହିଁ ।

ଅଦ୍ୱିତୀୟ ଦେଶପ୍ରେମୀ

ତନ୍ତ୍ର ଆସେଦକର ଥିଲେ ଜଣେ ଅଦ୍ୱିତୀୟ ଦେଶପ୍ରେମୀ । ଜାତୀୟ ସଂଘଟି ପାଇଁ ତାଙ୍କର ଅବଦାନ ଅତ୍ୟନ୍ତ ଗୁରୁତ୍ୱପୂର୍ଣ୍ଣ । ସମ୍ବିଧାନ ନିର୍ମାତା ସଭାର ଦ୍ୱାପର୍ତ୍ତି କମିଟିର ଚେୟାରମ୍ୟାନଭାବେ ସେ ବହୁ ବାସ୍ତବର ସହିତ ସମ୍ବିଧାନ ପ୍ରଣୟନ କରିଯାଇଛନ୍ତି । ପ୍ରଥମରୁ ସେ ଏକ ଅଖଣ୍ଡ ଭାରତର କଳ୍ପନା କରିଥିଲେ । କିନ୍ତୁ ମୁସଲିମ୍‌ଲିଗ୍‌ର ଦାବୀ ଯୋଗୁଁ ଯେତେବେଳେ ଛିନ୍ନ ହୋଇଗଲା ସେ ଅଖଣ୍ଡ ଭାରତ-ପାର୍ବତ୍ତାନ ଓ ଭାରତ ନାମରେ ଦୁଇଟି ଦେଶରେ ବିଭକ୍ତ ଦେବ, ଦେତେବେଳେ ସେ ପଞ୍ଚାକ ଓ ବଙ୍ଗର ବିଭାଜନ କରି ଦିନି ଭାଷାଭାଷୀ ଅଧିକ ଭାରତରେ ମିଶାଇବା ପାଇଁ ଦାବୀ କରିଥିଲେ । ଦିନିକୁ ଭାରତର ରାଷ୍ଟ୍ରଭାଷା କରିବା ପାଇଁ ସେ ମଧ୍ୟ ପରାମର୍ଶ ଦେଇଥିଲେ । ତାଙ୍କର ଦେଶପ୍ରେମ ଓ ଜାତୀୟତାବୋଧ ଏଥିରୁ ସ୍ପଷ୍ଟ ଅନୁମାନ କରାଯାଏ ।

କେନ୍ଦ୍ର ପାଇଁ କ୍ଷମତା

ସମ୍ବିଧାନ ନିର୍ମାତା ସଭାରେ ଲିଖିତ ସମ୍ବିଧାନ ଆଲୋଚନା ସମ୍ବନ୍ଧରେ ବହୁ ସଦସ୍ୟ କେନ୍ଦ୍ର ସରକାରକୁ ସେ ଅଧିକ କ୍ଷମତା

ଦେଇଛନ୍ତି ବୋଲି ଦୋଷାରୋପ କରିଥିଲେ । ସେ ନିଜେ ବ୍ୟକ୍ତି ବଶେଷକୁ ପ୍ରାଧାନ୍ୟ ଦେଉଥିବା ବେଳେ କେନ୍ଦ୍ରକୁ ଶକ୍ତିଶାଳୀ କରିବା ତାଙ୍କ ପକ୍ଷେ ଶୋଭନୀୟ ନୁହେଁ । କିନ୍ତୁ ତନ୍ତ୍ର ଆସେଦକରଙ୍କ ଦୂରଦୃଷ୍ଟି ସେତେବେଳେ କେହି ବୁଝିପାରି ନଥିଲେ । ତନ୍ତ୍ର ଆସେଦକର ତାଙ୍କ ଉଚ୍ଚତର କହିଥିଲେ, "କେତେକ ସମାଲୋଚକ କହନ୍ତି ଯେ କେନ୍ଦ୍ର ସରକାର ଅଧିକ କ୍ଷମତାଶାଳୀ ହୋଇଛି । କେତେକ କହନ୍ତି ଯେ କେନ୍ଦ୍ର ସରକାର ଶକ୍ତିଶାଳୀ ହେବା ଉଚିତ ନୁହେଁ । କେତେକଙ୍କ ମତରେ ଲିଖିତ ସମ୍ବିଧାନ ଭାଗସାମ୍ୟ ରକ୍ଷା କରିପାରି ନାହିଁ । କେନ୍ଦ୍ରକୁ କ୍ଷମତାଶାଳୀ କରିବାକୁ ଆପଣମାନେ ଯେତେ ମନା କଲେ ବି, ଏହାକୁ କ୍ଷମତାହୀନ କରିବା ଏତେ ସମ୍ଭବ ନୁହେଁ । ଆଧୁନିକ ବିଶ୍ୱରେ ରାଜନୈତିକ ପରିସ୍ଥିତି ଏପରି ହେବାକୁ ଯାଉଛି ଯେ କେନ୍ଦ୍ର କ୍ଷମତାଶାଳୀ ହେବା ଅବଶ୍ୟସାବୀ ।" ତାଙ୍କ ମତରେ, ଭାରତୀୟ ସମାଜ କେବଳ ଜାତି ଓ ଗ୍ରେଣୀରେ ବିଭକ୍ତ ନୁହେଁ, ଏହା ବିଭିନ୍ନ ଅଧିକ, ଭାଷା-ପରମ୍ପରା ଓ ସଂସ୍କୃତିରେ ବିଭକ୍ତ । ତେଣୁ ଏହାର ଭୂଖଣ୍ଡ ସଂଘଟି ଓ ପ୍ରଶାସନିକ ଶୁଖିଲା ରକ୍ଷା କରିବାକୁ ଏକ କ୍ଷମତାଶାଳୀ କେନ୍ଦ୍ରର ଅପରିହାର୍ଯ୍ୟତା ରହିଛି ।

ସାମାଜିକ ଓ ଅର୍ଥନୈତିକ ଗଣତନ୍ତ୍ରକୁ ଉପେକ୍ଷା କଲେ ଭାରତୀୟ ସମାଜ ବିପଦାପନ୍ନ ହେବ ବୋଲି ତନ୍ତ୍ର ଆସେଦକର ଶରମାଗ ସତର୍କବାଣୀ ଗୁଣାଇଥିଲେ । ଏହି ପ୍ରସଙ୍ଗରେ ସେ ସମ୍ବିଧାନ ନିର୍ମାତା ସଭା ନେତୃତ୍ୱରେ ୨୫, ୧୯୪୯ରେ କହିଥିଲେ, "୧୯୫୦ ମସିହା ଜାନୁଆରୀ ୨୬-ତାରିଖ ଦିନ ଆସେମାନେ ରାଜନୈତିକ ସାମ୍ୟ ଏବଂ ସାମାଜିକ ଓ ଅର୍ଥନୈତିକ ବୈଷମ୍ୟ ମଧ୍ୟରେ ଏକ ଦୁର୍ଦ୍ଦପୂର୍ଣ୍ଣ ନୀତିର ଯାପନ କରିବାକୁ ଯାଉଛୁ । ଆସେମାନେ "ଗୋଟିଏ ଗୋଟ - ଗୋଟିଏ ମୂଲ୍ୟ"କୁ ସ୍ୱୀକୃତି ଦେଉଥିବା ସମୟରେ "ଏକ ବ୍ୟକ୍ତି - ଏକ ମୂଲ୍ୟ" ନୀତିକୁ ଉପେକ୍ଷା କରୁଛୁ । ଆମର ଗଣତନ୍ତ୍ରକୁ ବିପଦାପନ୍ନ କରୁଥିବା ଏଭଳି ଦୁର୍ଦ୍ଦପୂର୍ଣ୍ଣ ପରିସ୍ଥିତିର ଶୀଘ୍ର ଶେଷ ହେବା ଉଚିତ । ନଚେତ୍ ଏହି ବୈଷମ୍ୟ ଦ୍ୱାରା ନିର୍ଯ୍ୟାସିତ ହେଉଥିବା ଲୋକମାନେ ଆମର ବହୁ କଞ୍ଚଳତ୍ୱ ରାଜନୈତିକ ଗଣତନ୍ତ୍ରକୁ ଦିନେ ହେଲେ ଧ୍ୱଂସ କରିଦେବେ ।" ବାକ୍ସବିକ୍ ତନ୍ତ୍ର ଆସେଦକରଙ୍କ ବାଣୀ ସତ୍ୟ ଓ ଚିରନ୍ତନ । ତାହା ଆମ ଭାରତୀୟ ଶାସନର ପାଥେୟ ହେବା ଉଚିତ ।

ତନ୍ତ୍ର ଆସେଦକରଙ୍କ ଜୀବନ-ଅନ୍ୟାୟ ଓ ଶୋଷଣ-ବିରୁଦ୍ଧରେ ସଂଗ୍ରାମ ଏବଂ ନ୍ୟାୟ ଓ ମାନବିକ ଅଧିକାର ପ୍ରତିଷ୍ଠାର ଇତିହାସ । ଗୋଲ୍ ବେରୁଲ୍ ବୈଠକ (୧୯୩୦-୧୯୩୨)ରେ ଭାରତ ସ୍ୱାଧୀନତା ପାଇଁ ତାଙ୍କର ଦୃଢ଼ ଦାବୀ ଏବଂ ବିଭିନ୍ନ ସମୟରେ ଭାରତ ଶାସନ ସମ୍ବନ୍ଧରେ ବ୍ରିଟିଶ୍ ସରକାରଙ୍କ ସହିତ ତାଙ୍କର ଗୁରୁତ୍ୱପୂର୍ଣ୍ଣ ଆଲୋଚନା ବିରସ୍ତରଣୀୟ ହୋଇ ରହିଥିବ । ଏକାଧାରରେ ସେ ଥିଲେ ଜଣେ ସାମାଜିକ ଉତ୍ତ୍ରେକାରୀ, ବିଶିଷ୍ଟ ଶିକ୍ଷାବିତ୍, ଅର୍ଥନୀତିଜ୍ଞ, ଆଇନଜ୍ଞ, ଦାର୍ଶନିକ, ସମ୍ବିଧାନ ବିପେକ୍ଷକ ଓ ସର୍ବୋପରି ଭାରତୀୟ ସମ୍ବିଧାନର ଜନକ" । ପ୍ରକୃତରେ ଜଣେ ବହୁମୁଖୀ ପ୍ରତିଭାର ଅଧିକାରୀ । ଭାରତବନ୍ଧୁ ପାଇଁ ତାଙ୍କର ସର୍ବୋତମ ସେବାର ପ୍ରତୀକ - ଭାରତର ସମ୍ବିଧାନ । ବିଂଶ ଶତାବ୍ଦୀର ବିଶ୍ୱ ଇତିହାସରେ ସେ ହିରଣ୍ମୟ ନକ୍ସତ୍ର । ତାଙ୍କ ଦର୍ଶନର ସଫଳ ରୂପାୟନ ତିଏସା ବା ଯୁକ୍ତ ଦ୍ୱାରା ନୁହେଁ, ଆଇନ୍ ଓ ଗଣତନ୍ତ୍ର ଦ୍ୱାରା ହିଁ ସମ୍ଭବ ହୋଇ ପାରିବ ।

ଇତିହାସ ବିଭାଗ,
ସାମନ୍ତ ଚନ୍ଦ୍ରଶେଖର ବେଲେଟ,
ପୁରୀ ।

ଜ୍ଞାନର ଉପାସକ ବିନୋଦ କାନୁନ୍‌ଗୋ

ଶ୍ରୀ ମନୋରଞ୍ଜନ ପାଣିଗ୍ରାହୀ

ପଞ୍ଚମ ନେତ୍ରୋତ୍ସବ । ନେତ୍ରୋତ୍ସବରେ ଜ୍ଞାନ ନେତ୍ର ହରାଇବା ପ୍ରକ୍ଷଣ ମର୍ମହୁତ । ଠିକ୍ ଏହି ପବିତ୍ର ନେତ୍ରୋତ୍ସବର ୨୨ ବର୍ଷ ତଳେ ଏ ଉଚିତ ଉତ୍କଳମଣି ପୁଣ୍ୟାୟା ଗୋପବନ୍ଧୁ ଦାସଙ୍କୁ ହରାଇଥିଲା, ସେହି ପବିତ୍ର ନେତ୍ରୋତ୍ସବରେ ହିଁ ଦାରୁବ୍ରହ୍ମ ଜଗନ୍ନାଥଙ୍କ ବ୍ରହ୍ମଣ୍ଡରେ ଲୀନ ହେଲେ ୬୮ ବର୍ଷ ବୟସ ସ୍ଵାଧୀନତା ସଂଗ୍ରାମୀ, ସାହିତ୍ୟିକ, ଆଜୀବନୀ ଲେଖନୀ ସ୍ଵଳ୍ପ ତଥା ଜ୍ଞାନ ମଞ୍ଚଳର ପ୍ରଣେତା ପଦ୍ମଶ୍ରୀ ବିନୋଦ କାନୁନ୍‌ଗୋ । ଆଜୀବନ ଲେଖନୀ ଗୁଳନା କରି ଅତି ପଢ଼ିଥିବା ମଣିଷଟି ମହାନିଦ୍ରାରେ ଶୋଇଗଲେ ସବୁଦିନ ପାଇଁ । ହଠାତ୍ ଇତିହାସର ଗୋଟିଏ ପୃଷ୍ଠା ଓଲଟିଗଲା । ଜ୍ଞାନର ଗୋଟିଏ ମହାନ ଗ୍ରହର ପରିସମାପ୍ତି ଘଟିଲା ୧୯୯୦ ମସିହା ଜୁନ ୨୨ ତାରିଖ ପୂର୍ବାହ୍ନ ୯ଟା ୫୦ ମିନିଟରେ । ଲୋଚକାପୁତ୍ର ନୟନରୁ ଅଶ୍ରୁର ଧାରା ଛୁଟାଇ ମୁଖ୍ୟମନ୍ତ୍ରୀ ଶ୍ରୀ ବିଜୁ ପଟ୍ଟନାୟକଙ୍କ ମୁଖନିପୁତ ବାଣୀ ନିନାଦିତ ହେଲା "ଏଇ ମାଟିରେ ଏମିତି ଏକ ପୁଅ ଜନ୍ମ ହେବା ପାଇଁ ବହୁଯୁଗ ବିତିଯିବ ।"

ବିଶ୍ଵର ସମସ୍ତ ଜ୍ଞାନର ଉତ୍ସାରକୁ ଓଡ଼ିଆ ଭାଷା ମାଧ୍ୟମରେ ପ୍ରକାଶ କରିଦେବ, ବିଜ୍ଞାନର ଅତି ଜଟିଳ ତତ୍ତ୍ଵକୁ ଅତି ସହଜ ଓ ସରଳ ଭାଷାରେ ବୁଝାଯାଇ ପାରିବ ଏବଂ ଓଡ଼ିଆ ଭାଷା ଯେ କୌଣସି ଭାରତୀୟ ଭାଷା ସାହିତ୍ୟ ସହ ସମକକ୍ଷ, ଭାରତବର୍ଷରୁ ନିରକ୍ଷରତା ଦୂରହୋଇ ପାରିବ - ଏ ବ୍ୟାପ୍ତ ପ୍ରମାଣ କରିଥିଲେ ୬୮ ବର୍ଷ ବୟସ ସ୍ଵାଧୀନତା ସଂଗ୍ରାମୀ ସାହିତ୍ୟିକ ତଥା ଜ୍ଞାନ ମଞ୍ଚଳର ପ୍ରଣେତା ସ୍ଵର୍ଗତ ପଦ୍ମଶ୍ରୀ ବିନୋଦ କାନୁନ୍‌ଗୋ ।

ତାଙ୍କ ଜୀବନ ବଡ଼ ବିଚିତ୍ର । ନିରଳସ କର୍ମଯୋଗୀ ସେ । ଜ୍ଞାନ ବିଜ୍ଞାନର ଏକନିଷ୍ଠ ଉପାସକ । ଆବାଳ ବୁଦ୍ଧବନିତା ସମସ୍ତଙ୍କ ନିକଟରେ ସେ ଥିଲେ ଏକାନ୍ତ ଆପଣାର । ୧୯୧୨ ମସିହା ଜୁନ୍ ୬ ତାରିଖରେ କଟକ ଜିଲ୍ଲାର ମାଲ୍‌ପୁରଠାରେ ଜନ୍ମଗ୍ରହଣ କରିଥିଲେ କାନୁନ୍‌ଗୋଜୀ । ୧୨ ବର୍ଷ ପର୍ଯ୍ୟନ୍ତ ନିଜର ଶୈଶବ ସ୍ଵଗ୍ରାମରେ କଟାଇ ୧୯୨୮ ମସିହାରେ ମାମୁଁଘର ଗାଆଁ ନାଗରପୁର ପ୍ରାନ୍ତନେରି ସ୍କୁଲରେ ଶିକ୍ଷାଲାଭ କଲେ । ପ୍ରାଣୀ ପମିତିର ପ୍ରତିଷ୍ଠାତା ତଥା ପ୍ରାଚୀନ ଓଡ଼ିଆ ସାହିତ୍ୟର ବିଶିଷ୍ଟ ଉଦ୍ଧେଷକ, ସଂସ୍କୃତଜ୍ଞ ଓ ପ୍ରବୀଣ ଶିକ୍ଷାବିତ୍ ତତ୍କର ଆର୍ତ୍ତବଲ୍ଲଭ ମହାନ୍ତି ଥିଲେ ପଦ୍ମଶ୍ରୀ କାନୁନ୍‌ଗୋଙ୍କ ମାମୁଁ । ମାମୁଁଙ୍କ ତତ୍ପାଠ୍ୟରେ ନାଗରପୁର ପ୍ରାନ୍ତନେରି ସ୍କୁଲରୁ କୁଟିତର ସହ ଶିକ୍ଷାର ପରିସମାପ୍ତି କରି କଟକ ରାଣୀହାଟ ମାଉନର ସ୍କୁଲରେ ଶିକ୍ଷାଲାଭ କଲେ । ସେଠାରୁ ବୃତ୍ତିକାର କରି ରେଭେନ୍‌ସା କଲେଜିଏଟ୍ ସ୍କୁଲରେ ଶିକ୍ଷାଲାଭ କଲେ । ମାମୁଁଙ୍କ ନିକଟରେ ରହି ପୁଥିବୀକୁ ଉଚ୍ଚ ପୁଞ୍ଜିରେ ଦେଖିବାର ପ୍ରୟୋଗ ତାଙ୍କୁ ମିଳିଥିଲା ।

୧୯୩୦ ମସିହାରେ କଟକ ରେଭେନ୍‌ସା କଲେଜିଏଟ୍ ସ୍କୁଲର ନବମ ଶ୍ରେଣୀରେ ଥିବାବେଳେ ମହାତ୍ମା ଗାନ୍ଧୀଙ୍କ ତାକରା ପାଇଁ ଅସହଯୋଗ ଆନ୍ଦୋଳନରେ ଯୋଗଦେବା ପାଇଁ ସମସ୍ତ ପାଠ୍ୟପୁସ୍ତକ ଜଣେ ବାଲ୍ୟ ବୟସ୍କ ଅଧିକ କରି କେବଳ ନେତୃତ୍ଵ ଗାମାର ଖଣ୍ଡିକ ଧରି ମହାତ୍ମା

ଗାନ୍ଧୀଙ୍କ ଲବଣ ସତ୍ୟାଗ୍ରହରେ ଯୋଗଦାନ କଲେ । ସମସ୍ତଙ୍କ ଆଶା ଥିଲା ସେ ଭବିଷ୍ୟତରେ ଜଣେ ଖୁବ୍ ବଡ଼ ହାକିମ ହେବେ । କିନ୍ତୁ ମହାତ୍ମା ଗାନ୍ଧୀଙ୍କ ଅସହଯୋଗ ଆନ୍ଦୋଳନ ତାକରା ତାଙ୍କ ଜୀବନର ମୋଡ଼କୁ ବଦଳାଇ ଦେଇଥିଲା । ତାଙ୍କ ଜୀବନର ନୂତନ ପାଠପଢ଼ା ଆରମ୍ଭ ହୋଇଥିଲା ୧୯୩୦ ମସିହା ଅପ୍ରେଲ ୧୦ ତାରିଖ ଦିନ । ବିନୋଦ ବାବୁଙ୍କ ଭାଷାରେ - ଏହି ଦିନଟି ହିଁ ତାଙ୍କ ଜୀବନର ସବୁଠାରୁ ବଡ଼ ଗୁଡ଼ଦିନ । ଏହି ଦେଶରୁ ବିଦେଶୀ ଶାସନକୁ ହଟାଇବା ପାଇଁ ସହପାଠୀ ପୁରେନ୍ଦ୍ରନାଥ ପଟ୍ଟନାୟକ ଓ ପୁରେନ୍ଦ୍ରନାଥ ଦ୍ଵିବେଦୀଙ୍କ ସହ ରେଭେନ୍‌ସା କଲେଜିଏଟ୍‌ର ପାଚେରୀ ଡେଇଁ ଆସି ସ୍ଵାଧୀନତାର ମହାସ୍ତ୍ରୋତ୍ତରରେ ନିଜକୁ ହଜାଇ ଦେଇଥିଲେ । ୧୯୩୦ ମସିହାରୁ ୧୯୪୪ ମଧ୍ୟରେ ମହାତ୍ମା ଗାନ୍ଧୀଙ୍କ ପଦଶିଖ୍ୟାଭାବେ କାର୍ଯ୍ୟକରି ଅନେକବାର ଜେଲ୍‌ବରଣ କରିବାକୁ ପଡ଼ିଥିଲା କାନୁନ୍‌ଗୋଜୀଙ୍କୁ ।

୧୯୩୦ରୁ ୧୯୪୪ । ଅନେକ ବାଟ, ଅନେକ ସମୟ । କଟକ ଜେଲ୍‌ରୁ ହଜାରିବାଗ ଜେଲ୍ । ୧୯୩୦-୩୧ରେ କଟକ ଓ ପାଟଣା ଜେଲ୍‌ରେ ବନ୍ଦୀ ଜୀବନ ଯାପନ କଲାବେଳେ ଦୈନିକ ସେ ୧୬/୧୭ ଘଣ୍ଟା କେବଳ ପଢ଼ାପଢ଼ି କରିବାରେ ବ୍ୟସ୍ତ ରହୁଥିଲେ । ୧୯୩୧ରେ ଗାନ୍ଧୀ ଇନ୍ଦରଜନ୍ମ ରୁଦ୍ଧି ଫଳରେ ଅନ୍ୟାନ୍ୟମାନଙ୍କ ସହିତ ଜେଲ୍‌ରୁ ମୁକ୍ତି ପାଇବା ପରେ ସେବା ଦଳରେ ତାଲିମ୍ ପାଇ ଓଡ଼ିଶାର କେତେକ ସ୍ଥାନରେ ସ୍ଵେଚ୍ଛାସେବୀ କ୍ୟାମ୍ପ ପରିଚାଳନା କରିଥିଲେ । ମାତ୍ର ୧୯୩୨-୩୩ରେ କଂଗ୍ରେସକୁ ସରକାର ବେଆଇନ୍ ଘୋଷଣା କରିବାରୁ ପୁଣି ତାଙ୍କୁ ଜେଲ୍‌ବରଣ କରିବାକୁ ପଡ଼ିଥିଲା । ୧୯୩୪ ମସିହାରେ ସମୁଦ୍ର ସତ୍ୟାଗ୍ରହ ବନ୍ଦ କରିଦେଇ ବ୍ୟକ୍ତିଗତ ସତ୍ୟାଗ୍ରହ କରିବା ପାଇଁ ଗାନ୍ଧିଜୀ ପରାମର୍ଶ ଦେବାରୁ ସେ ବ୍ୟକ୍ତିଗତ ସତ୍ୟାଗ୍ରହ କରି ଜେଲ୍‌ବରଣ କରିଥିଲେ ।

୧୯୩୪ ମସିହାରେ ମହାତ୍ମା ଗାନ୍ଧୀ ଓଡ଼ିଶା ଆସି ପୁରୀଠାରୁ ଉତ୍ତର ପର୍ଯ୍ୟନ୍ତ ପଦଯାତ୍ରା କରୁଥାନ୍ତି । ପଦଯାତ୍ରାବେଳେ ଗାନ୍ଧିଜୀଙ୍କ ମୁଖ୍ୟ ସହଯୋଗୀଭାବେ କାର୍ଯ୍ୟ କରୁଥାନ୍ତି ବିନୋଦ ବାବୁ ଓ ମନମୋହନ ଶୌଧୁରୀ । ବିନୋଦ ବାବୁ ଆଥାନ୍ତି 'ସମାଜ'ର ସମ୍ପାଦକତା ଓ ଗାନ୍ଧିଜୀଙ୍କ ବହୁତା ଚିପିବା ପାଇଁ 'କ୍ଷେମୋଗ୍ରାଫର୍' ଓ ଫଟୋଗ୍ରାଫର୍‌ଭାବେ କାର୍ଯ୍ୟ କରୁଥାନ୍ତି ମନମୋହନ ବାବୁ । ଗାନ୍ଧିଜୀଙ୍କ ପଦଯାତ୍ରା ସଫଳାବଳୀ 'ସମାଜ'ରେ ପ୍ରକାଶିତ ପାଇଁ ପଠାଇ ବିନୋଦ ବାବୁ ଜଣେ ଦକ୍ଷ ସାମ୍ପାଦିକ ହେବାର ଗୌରବ ଅର୍ଜନ କରିଥାନ୍ତି । ସମ୍ପାଦ ପ୍ରକାଶିତ କରିବାରେ ବିନୋଦ ବାବୁଙ୍କୁ ସାହାଯ୍ୟ କରୁଥାନ୍ତି ପଞ୍ଚିତ ଲିଙ୍ଗରାଜ ମିଶ୍ର ଓ ସମାଜ ସମ୍ପାଦକ ତତ୍କର ରାଧାନାଥ ରଥ ।

ଗାନ୍ଧିଜୀଙ୍କସହ ସେତେବେଳର ସଂସର୍ଗ ଓ ପରିଚ୍ଛନ୍ନ ବିନୋଦ ବାବୁଙ୍କ ଜୀବନ ଓ ଚିନ୍ତାଧାରାକୁ ବହୁଳଭାବେ ପ୍ରଭାବିତ କରିଥିଲା । ସେତେବେଳକୁ ସ୍ଵାଧୀନତା ଆନ୍ଦୋଳନ, ଧୂମେର ଆସିଥାଏ । ଗାନ୍ଧିଜୀଙ୍କ ନିର୍ଦ୍ଦେଶରେ ସମସ୍ତ କର୍ମୀ ଗ୍ରାମାଞ୍ଚଳକୁ ଚାଲିଯାଇଥାନ୍ତି ।

ବିନୋଦ ବାବୁ ମଧ୍ୟ ପୁସ୍ତକଗତ ଜ୍ଞାନାର୍ଥନର ମୋହ ଛାଡ଼ି ଅନୁଭବରାସ୍ତ
 ଜ୍ଞାନ ହାସଲ କରିବାକୁ ବରୀ ଅଞ୍ଚଳକୁ ଚାଲିଗଲେ । ସେତେବେଳେ
 ଗୋପବନ୍ଧୁ ଶୈଳଧରୀ ଓ ଗୋପାଦେବୀ ଯେଉଁ ଆଠଜଣ କର୍ମୀଙ୍କୁ ନେଇ
 ବରୀ ଅଞ୍ଚଳରେ ଗ୍ରାମ ପଞ୍ଚାୟତ କାର୍ଯ୍ୟ କରୁଥିଲେ, ସେମାନଙ୍କ ମଧ୍ୟରେ
 ବିନୋଦ କାନୁନ୍‌ଗୋ ଥିଲେ ଅନ୍ୟତମ । ସେଠାରେ ସେବକର୍ତ୍ତା
 ଗ୍ରାମ୍ୟ ଗାନ୍ଧାର ଦୁଇ ପାଶୁରେ ମଳ ପୁଅ ସଫା କରିବା ସହ ନିରକ୍ଷର
 ଶୁଣି ପୁଲିଆ ବୁଝିପାରିବାଭଳି ଭାଷାରେ ଅର୍ଥନୀତି, ରାଜନୀତି,
 ଗାନ୍ଧୀନୀତିର ପରଲଟମ ବ୍ୟାଖ୍ୟା କରିଥିଲେ । ଫଳରେ ବରୀ
 ଅଞ୍ଚଳର ଅସଂଖ୍ୟ ଯୁବକ କାନୁନ୍‌ଗୋଙ୍କ ପ୍ରେରଣାରେ ଭାରତଛାଡ଼ି
 ଆନ୍ଦୋଳନରେ ଯୋଗ ଦେଲେ । ୧୯୩୮ ଶେଷ ପର୍ଯ୍ୟନ୍ତ ଶ୍ରୀ ଗହଳରେ
 ରହି ସେ ପୁତାକଟା, ଜୁଗାବୁଣା, ଗ୍ରାମ ସଫେଇ, ନିରକ୍ଷରତା
 ଦୁର୍ଭାବରାଶ, ନିଗାନ୍ତିବାରାଶ, ବର୍ତ୍ତମାନ କାମ, ମହୁମାଛି ପାଳନ ଇତ୍ୟାଦି
 କାମ କରିବା ସଙ୍ଗେ ସଙ୍ଗେ ଜମିଦାରୀ ଅତ୍ୟାଚାର ବିରୁଦ୍ଧରେ
 ଜନସାଧାରଣଙ୍କୁ ସଜାଗ କରିଥିଲେ । ସମଗ୍ର ଗ୍ରାମସେବା
 କାର୍ଯ୍ୟକ୍ରମରେ ପ୍ରତ୍ୟେକ ସମ୍ପୃକ୍ତି ସହିତ, ସେତେବେଳେ ସେ ହରିଜନ
 ସେବକ ସଫଳ ସମ୍ପାଦକ ଥିଲେ ଏବଂ ଗାନ୍ଧୀ ସେବା ସଫଳ
 ପଞ୍ଚ ମଧ୍ୟ ହୋଇଥିଲେ । ୧୯୩୮ରେ ପୁରୀ ଜିଲ୍ଲାର
 ବେଗବୋଲ-ଡେଲାଘାଟାରେ ହୋଇଥିବା ଗାନ୍ଧୀ ସେବା ସଫଳ
 ସାତଦିନିଆ ସମ୍ମିଳନୀରେ ସର୍ବାଧିକ ଅଂଶଗ୍ରହଣ କରିବା ସହିତ ସେ
 ୧୯୩୯-୪୦ରେ ନିଖୁଳ ଭାରତ ହରିଜନ ସେବକ ସଫ ଅଧୀନରେ
 ପୁଣ୍ୟ ଠାଣ୍ଡ ଓ ଆଶ୍ଚର୍ଯ୍ୟ ହରିଜନଙ୍କ ନିର୍ଦ୍ଦେଶରେ ସମଗ୍ର ଓଡ଼ିଶା
 ପ୍ରଦେଶରେ ହରିଜନ ସେବା କାର୍ଯ୍ୟ କରିଥିଲେ ।

୧୯୪୦-୪୨ ଦ୍ଵିତୀୟ ବିଶ୍ଵଯୁଦ୍ଧ ସମୟରେ ସେ 'ସମାଜ'ର ସମ୍ପାଦନା
 ବିଭାଗରେ ଯୋଗଦେଇ ଯୁଦ୍ଧ ତଥା ଉଦ୍‌ଘୋଷଣା ସ୍ଵାଧୀନତା ସଂଗ୍ରାମ
 ସମ୍ପର୍କରେ ଜନସାଧାରଣଙ୍କୁ ସଚେତନ କରିବା ଦିଗରେ ଗୁରୁତ୍ଵପୂର୍ଣ୍ଣ
 କାର୍ଯ୍ୟ କରିଥିଲେ । ୧୯୪୨-୪୫ ମଧ୍ୟରେ ଶେଷ ସ୍ଵାଧୀନତା
 ସଂଗ୍ରାମ 'ଭାରତଛାଡ଼ି' ଆନ୍ଦୋଳନରେ ଯୋଗଦେଇ ସେ ଓଡ଼ିଶାରେ
 ଅଗ୍ରଣ ବିପ୍ଳବର ବାଣୀ ପ୍ରସ୍ତୁତ କରିଥିଲେ । ଫଳରେ ତାଙ୍କୁ ସହଧର୍ମିଣୀ
 ଶଶିବାଳାଙ୍କ ସହିତ ଅଟକବନ୍ଦୀଭାବରେ ରଖାଯାଇଥିଲା । ବିନୋଦ
 ବାବୁ ତାଙ୍କ ଆସନୀବନୀ 'ରଣ ପରିଶୋଧ'ରେ ଲେଖିଛନ୍ତି, "ଓଡ଼ିଶାର
 ସମାଜ ଥିଲା ସ୍ଵାଧୀନତା ସଂଗ୍ରାମର ପୃଷ୍ଠପଟ" । ତତ୍କାଳ ଗାଧାନାଥ
 ରଥଙ୍କ ସଙ୍ଗରେ କାମ କରିବା ଓ ଲେଖାଲେଖି କରିବାର ସୁଯୋଗ
 ଦ୍ଵିତୀୟ ବିଶ୍ଵଯୁଦ୍ଧ ସମୟରେ ମୋତେ ମିଳିଥିଲା । ୧୯୩୯ ମସିହାରେ
 ବରୀ ଅଞ୍ଚଳରୁ ବିଦାୟ ନେଇ ଆଶ୍ଚର୍ଯ୍ୟ ହରିଜନଙ୍କ ନିର୍ଦ୍ଦେଶରେ ହରିଜନ
 ସେବା କାର୍ଯ୍ୟ କଲେ । ସେତେବେଳେ ଓଡ଼ିଶାର ବହୁ ଅଞ୍ଚଳ ତାଙ୍କ
 ସହିତ ବୁଲିବାର ସୌଭାଗ୍ୟ ମୋତେ ମିଳିଥିଲା । ସେପଟେସର ଡିନି
 ଡାରିଂରେ ଦ୍ଵିତୀୟ ବିଶ୍ଵଯୁଦ୍ଧ ଆରମ୍ଭ ହେବାପରେ କଂଗ୍ରେସ ମନ୍ତ୍ରୀମଣ୍ଡଳ
 ଉଦ୍‌ଘୋଷଣା ଦେଇଥିଲେ । ଫଳରେ ଭାରତର ସ୍ଵାଧୀନତା ସଂଗ୍ରାମ ଶେଷ
 ପର୍ଯ୍ୟନ୍ତରେ ପହଞ୍ଚିଯାଇଥିଲା ଲୋକମାନଙ୍କୁ କିପରି 'ସମାଜ' ପତ୍ରିକା
 ଜରିଆରେ ଜାଗ୍ରତ କରିବାରୁ ହେବ ଓ ଯୁଦ୍ଧ ବିରୁଦ୍ଧରେ ବାତାବରଣ ସୃଷ୍ଟି
 କରିବାରୁ ହେବ ସେଇଟି ଥିଲା ତତ୍କାଳ ବିଷୟ । ସେତେବେଳେ
 'ସମାଜ'ରୁ ଚଳାଉଥାନ୍ତି ପତ୍ରିକା ଲିଜରାଜ ମିଶ୍ର ଓ ତତ୍କାଳ ଗାଧାନାଥ
 ରଥ । ସପାଦ ପରିଚାଳନାରେ ଅସୁବିଧା ଯୋଗୁଁ ବାଧ୍ୟହୋଇ ସମସ୍ତ
 କର୍ମୀଙ୍କୁ 'ହରିଜନ' କାମରାଡ଼ି 'ସମାଜ'ରେ ଯୋଗଦେବା ପାଇଁ ମୋତେ
 ନିର୍ଦ୍ଦେଶ ଦେଇଥିଲେ । ତଥାପି ବାଧ୍ୟହୋଇ 'ସମାଜ'ର ସହକାରୀ
 ସମ୍ପାଦକଭାବେ କାର୍ଯ୍ୟ କରିବାର ସୁଯୋଗ ପାଇଥିଲି । ଯୁଦ୍ଧଯୋଗୁଁ
 ଖବରକାଗଜ ଉପରେ ଭାରି କଟକଣା ଥାଏ । କଟକଣା ଭିତରେ ରହି
 ମଧ୍ୟ ଲୋକଙ୍କ ଭିତରେ ଯୁଦ୍ଧ ବିରୋଧୀ ଭାବ ସୃଷ୍ଟି କରିବାକୁ ହେବ, ଏହା
 ଛାଡ଼ି ସହଜ ବ୍ୟାପାର ନଥିଲା । ସେଇଟି ମୁଁ ଯେଉଁ ଚାଲିନ ପାଇଲି
 ତାହା ଏ ପର୍ଯ୍ୟନ୍ତ ମୋ କଲମକୁ ଠିକ୍ ବାଟରେ ରଖୁଛି, ଏହା ମୋର
 ବିଶ୍ଵାସ । ବିରୁଦ୍ଧି ଲେଖିଦେବା ପାଇଁ ଗୋଟିଏ ନିର୍ଦ୍ଦେଶ ପ୍ରସ୍ତୁତ ବିଠା
 କରିଦେବା ପାଇଁ ବିଶିଷ୍ଟ ସମସ୍ୟା ଉପରେ ଲେଖିଦେବା ପାଇଁ ଅନେକ

ଲୋକ ମୋ ପାଖକୁ ଧାଇଁ ଆସୁଥିଲେ । ଗାଧାନାଥଙ୍କ ସେ ଚାଲିନ
 କଥା ଆଜିତଳି ମନେପଡ଼େ ।"

ସେ ଯାହାହେଉ, ବ୍ରହ୍ମପୁର ଜେଲ୍‌ର ବନ୍ଦୀତ୍ଵ ବିନୋଦ କାନୁନ୍‌ଗୋଙ୍କ
 ଜେଲ୍ ଜୀବନର ଶେଷ ପର୍ଯ୍ୟାୟ ଥିଲା ଜେଲ୍ ଭିତରେ ବନ୍ଦୀ
 ଜୀବନଯାପନ କରି ମଧ୍ୟ ସେ ନିରକ୍ଷର ବସି ନଥିଲେ । ନିରକ୍ଷର
 ସାଧନା ହିଁ ଉଦ୍‌ଘୋଷଣା ଅକ୍ଷୁଦ୍ର ସରଣୀ । ବନ୍ଦୀ ଜୀବନ ଭିତରେ ବସି
 ବନ୍ଦୀକୁ ତାଙ୍କ ଜୀବନର ସାଥୀ କରିନେଇଥିଲେ ସେ । ଜେଲ୍ ଭିତରେ ହିଁ
 ସେ ହିନ୍ଦୀ ଓ ଦେବନାଗରୀ ଭାଷା ଶିକ୍ଷାଲାଭ କରିଥିଲେ । ପାଠ
 ପଢ଼ିବା ଥିଲା ତାଙ୍କ ବନ୍ଦୀ ଜୀବନର ମୂଳମନ୍ତ । ଗର୍ତ୍ତୀଙ୍କ "ମଦର"
 ଉପନ୍ୟାସଠାରୁ ଆରମ୍ଭ କରି ଆବର୍ଟଙ୍କ ଦ୍ଵାରା ଲିଖିତ ନେପୋଲିୟନଙ୍କ
 ଜୀବନୀ ପର୍ଯ୍ୟନ୍ତ ପାଠ କରିଥିଲେ । ଜେଲ୍ ଭିତରେ ବନ୍ଦୀମାନଙ୍କୁ
 ମିଳୁଥିବା ରୋଟ, ତାସ, ଦାମିକା ସାବୁନକୁ ବିକ୍ରୀକରି ସେ ବହି ଓ କନ
 କିଣୁଥିଲେ । ପଢ଼ିବା ଓ ଲେଖିବାର ସେହି ଅଦମ୍ୟ ସାହସ ହିଁ ତାଙ୍କୁ
 ସୁପ୍ରତିଷ୍ଠିତ ଲେଖକଭାବେ ସ୍ଵୀକୃତ କରିଥିଲା ।

"ଯେତେବେଳେ ତୁମ ମନରେ ସନ୍ଦେହ ଉତ୍ପନ୍ନିଲା ଏଇଟି କରିବି କି
 ନାହିଁ ବା କେଉଁ କାମଟିକୁ ବାଛିନେବି - ଅନ୍ୟତାବରେ କହିବାକୁ ଉଲ୍ଲେ
 ତୁମ ପାଇଁ ଧର୍ମ ସଙ୍ଗଟ ଦେଖାଦେଇଛି, ଗୋଟିଏ ଛକରେ ପିଆହୋଇ
 ଭାବୁଛି ଯେଉଁ ଦୁଇଟି ଗାନ୍ଧୀ ବାହାରିଛି ସେତେବେଳେ କେଉଁଟିକୁ
 ବାଛିନେବ, ସେତେବେଳେ ଗୋଟିଏ କଥା କର । ଯେଉଁ ଦର୍ଶିତୁମ
 ନିଷ୍ଠସମାୟ ଲୋକଟିକୁ କେବେ ଦେଖୁଛ ତାହାରି ଚେହେରାକୁ
 ମନେପକାଅ । ତା'ର ମୁଖମଞ୍ଚଳରେ କିଭଳି ଦୁଃଖ ଓ ନିରାଶାର ଚେଣ
 ସବୁ ଟାଣି ହୋଇଯାଇଛି ସେ କଥା ତୁମ ଆଖି ଆଗରେ ନାହିଁଯାଉ ।
 ନିଜକୁ ପଶୁର - ମୁଁ ଯାହା କରିବାକୁ ଯାଉଛି ଏ ଲୋକର କିଛି ନାଉ
 ହେବ କି ? ସେ କିଛି ଉପକାର ପାଇବ କି ? ଯଦି ଉତ୍ତର ପାଇବ
 " - ତେବେ ଆଗେକଯାଅ । ତାହାହିଁ ତୁମର ବାଟ ।
 ଗାନ୍ଧୀଜୀଙ୍କ ଏଇ କଥାଟି ବରାବର ମନେଥିଲା ବୋଲି ୧୯୫୪
 ଜାନୁଆରୀ ପହିଲା ଦିନ ସେ ଶପଥ ନେଲେ - ଅକ୍ଷର ଚିହ୍ନିବା ଲୋକ
 ମଧ୍ୟ ବୁଝିପାରିବାଭଳି ଭାଷାରେ ଜ୍ଞାନ ବିଜ୍ଞାନ ସବୁ ବିଭାଗ ବିଷୟରେ
 ସେ ସବୁ କିଛି ଲେଖୁଥିବେ । ତାହାର ପରିଣତି ହେଲା "ଜ୍ଞାନ ମଞ୍ଚଳ"
 ଓ ୩୫୫ ଦିନ ପିଲିକର ପିଲାଙ୍କ ବହି । ସେହି ପ୍ରକ୍ତ ଶପଥ ନେଇ
 ଜାନୁଆରୀ ପହିଲା ଦିନ ଗାଁ ଛାଡ଼ି କଟକ ଚାଲି ଆସିଥିଲେ - "ଜୀବନର
 ଅବଶିଷ୍ଟ ଅଂଶକୁ ସାହିତ୍ୟ କାମରେ ଲଗାଇବା ପାଇଁ ।" ଆସନୀବନୀ
 "ରଣ ପରିଶୋଧ"ରେ ସେ ସ୍ଵୀକାର କରିଛନ୍ତି - ୧୯୩୦ ଅପ୍ରେଲ
 ମାସରେ ପଢ଼ା ଛାଡ଼ିଦେଇ ଗାନ୍ଧୀ ଆନ୍ଦୋଳନରେ ଯୋଗଦେଇ ନଥିଲେ
 ତାଙ୍କ ଜ୍ଞାନ ତପସ୍ଵୀ ଜୀବନଟା ଅନ୍ୟ ଗୋଟାଏ ଗୁଳାରେ
 ପଢ଼ିଯାଇଥାନ୍ତା । ସେତେବେଳେ ତାଙ୍କୁ ୪୧ ପୁରୀ ୪୨ ଆରମ୍ଭ ହେଲା
 ସେହି ଦିନଠାରୁ ସେ ଆଉ ପଞ୍ଚକୁ ଫେରି ଚାଲି ନାହାନ୍ତି । ଜ୍ଞାନର
 ଅଗାଧ ସମୁଦ୍ରରେ ପହଞ୍ଚିବାର ଯେଉଁ ଆନନ୍ଦ ଓ ବିଶିଷ୍ଟ ଜିପନର ମୁଖା
 ଅକାତରେ ବାଞ୍ଛିଦେବାର ଯେଉଁ ଅପୂର୍ବ ଅନୁଭବ ତାହା ହିଁ ତାଙ୍କୁ ଜ୍ଞାନ
 ସାଗର କରିଦେଇଥିଲା । ମାଜନର ପାସୁ କରିବାର ମାଟ ଦୁଇମାସ
 ପରେ ଯାହାଙ୍କ ସୁଲ ବସନୀରେ ତୋରି ବନ୍ଦୀ ହୋଇଥିଲା, ସେ ଯେ
 ଦିନେ ଜ୍ଞାନ ସାଧନାର ଏକ ଅଦ୍ଵିତୀୟ ପରମ୍ପରା ସୃଷ୍ଟି କରିବେ ଏବଂ
 କୋଟି କୋଟି ଲୋକଙ୍କ ଜ୍ଞାନଗୁରୁ ହେବେ ସ୍ଵପ୍ନରେ ମଧ୍ୟ କେହି କଳ୍ପନା
 କରିନଥିଲେ । ଭାରତ ସ୍ଵାଧୀନତା ହାସଲ କରିବା ପରେ ସେ
 ସୋସାଲିଷ୍ଟ ପାର୍ଟିରେ ଯୋଗଦାନ କରି କିଶୋରନଗରରୁ ନିର୍ବାଚନ
 ଲଢ଼ିଥିଲେ ଏବଂ ମହାତ୍ମା ଗାନ୍ଧୀଙ୍କ ନିର୍ଦ୍ଦେଶରେ ମଝୀପୁରଠାରେ ରହି
 ଗ୍ରାମ୍ୟ ସଙ୍ଗଠନ ଗଠନ କରି "ଶାମସେବକ" ଓ "କୃଷକ" ପତ୍ରିକା
 ସମ୍ପାଦନ କଲେ ।

କିପରି ଅଶିଷ୍ଟ ଲୋକଙ୍କୁ ଶିଷ୍ଟ କରି ନିରକ୍ଷରତା ଦୂର କରିବାକୁ
 ହେବ, ବିଶ୍ଵ ଜ୍ଞାନର ଉଦ୍‌ଘାରକୁ ମୁଣ୍ଡିନେୟ ବ୍ୟକ୍ତିଙ୍କ ନିକଟରେ ଅକ୍ଷ
 ନରଣୁ ଜନସାଧାରଣଙ୍କ ନିକଟରେ ବିତରଣ କରାଯାଇ ପାରିବ ।

ଦେହାତ୍ମୀ ଅପାପୁଆ କାନୁନ୍‌ଗୋ କଲମ ଧରିଥିଲେ । ଅଗାଧିତରାବେ କଲମ ଖୁଲିଲା । ପୁଷ୍ପା ପରେ ପୁଷ୍ପା, ଗୁଞ୍ଜ ପରେ ଗୁଞ୍ଜ । କେବେ ସରିବ ଅପରାଧ ଲେଖା ? ବିନୋଦ ବାବୁ ହସିହସି କହୁଛି ସରିବ ନାହିଁ । ନୀଳନ ଓ ଏକ ପ୍ରକାର, ଗୁଲୁ ଗୁଲୁ ଦିନେ ରହିଯିବ, ତାପରେ ତାକୁ ଅନ୍ୟମାନେ ଧରିବେ । କାରାବାସ ସରିଲା । ଭାରତ ବି ସ୍ୱାଧୀନ ହେଲା । କିଏ ମନ୍ତ୍ରୀ ତ, କିଏ ବିଧାନସଭା ସଦସ୍ୟ, କିଏ ବା ସଂସଦ ହେଲା । କିନ୍ତୁ ବିନୋଦ ବାବୁଙ୍କ ଲକ୍ଷ୍ୟ ଏକ ଏନ୍‌ପିଏସିଏ ଲେଖୁଥିବେ । ଭାରି ପୁସ୍ତକାଦାସ । ସଂଗ୍ରହକାରୀ ଚଳା କରକ ଆଣି ଓ ସ୍ତ୍ରୀଙ୍କ ଗହଣା ବିକି ଆରମ୍ଭ କରୁଥିଲେ । ପ୍ରେସରେ ଛପାଇବା ଭାରି ଅସୁବିଧା । କେଉଁ ଜ୍ଞାନକୋଷ । ପ୍ରେସରେ ଛପାଇବା ଭାରି ଅସୁବିଧା । ପରେ ବାକି । କଟକରେ ପଢ଼ିବାରେ ପଢ଼ିବାରେ ପ୍ରତିପୋଷଣ, ଶାନ୍ତିବାନୀର ଚାରିଦି ପଥା ଏଭଳି ଲେଖନୀ ଗୁଳନା କରିବାକୁ ପଡ଼ିବ । କିନ୍ତୁ ଦବିଯାଇ ନଥିଲେ ବିନୋଦ ବାବୁ । ବାରବାଟୀ ପ୍ରାନ୍ତୀୟ ଦଶପୁଟ ଫାଉଣ୍ଡେସନ୍ ୧୨ ନମ୍ବର କୋଠାରୁ ଯେଉଁ କଲମ ପ୍ରକାଶିତ ଶୁଣିଥିଲା, ଓପିଏସିଏରେ 'ଜ୍ଞାନ ମଞ୍ଚଳ'ର ଶୁଭାରମ୍ଭ ୧୯୫୪ ମସିହାରେ କଟକରେ ହୋଇଥିଲା । 'ଜ୍ଞାନ ମଞ୍ଚଳ' ପ୍ରଥମ ଶ୍ରେଣୀ ପ୍ରକାଶିତ ହୋଇଥିଲା ୧୯୬୦ ମସିହା ଡିସେମ୍ବର ପୁଲ ଚାରିଖରେ । ପ୍ରଥମ ଶ୍ରେଣୀକୁ ଉନ୍ନତୀଚରଣ କରିଥିଲେ ତତ୍କାଳୀନ ପୁସ୍ତକାଳୀ ତଥା 'ପ୍ରକାଶକ ପ୍ରସ୍ତୁତ ସମିତି'ର ଚେୟାରମ୍ୟାନ୍ ଡଃ ହରେକୃଷ୍ଣ ମହତାବ । ମାତ୍ର ୩୦ ଶହ ଟଙ୍କାରେ ଆରମ୍ଭ ହୋଇ 'ଜ୍ଞାନ ମଞ୍ଚଳ' ଅନୁଷ୍ଠାନର ଫାଇଲ ସଂଖ୍ୟା ୩୦ ହଜାରରେ ପହଞ୍ଚିଲାଣି । ଫାଇଲଗୁଡ଼ିକୁ ନେଇ ସରଳ ଓ ସାବଲୀଳ ଭାଷାରେ ଲେଖନୀ ଗୋରୁଥିଲେ ସେ । 'ଏନ୍‌ପିଏସିଏ' ବିଦ୍ୟାଳୟ ପ୍ରାୟ ୪୦୦୦ ଲୋକ ମିଶି ଲେଖୁଥିବାବେଳେ 'ଜ୍ଞାନ ମଞ୍ଚଳ'ଟି କେବଳ ନିଜେ ବିନୋଦ ବାବୁ ଲେଖୁଥିଲେ ।

'ଜ୍ଞାନକୋଷ' ପ୍ରକାଶ କରିବାର ପରିକଳ୍ପନା ପ୍ରାଚୀନ କାଳରେ ସର୍ବ ପ୍ରଥମେ ଚୀନ୍ ଓ ଲାଟିନ୍ ଭାଷାରେ ଆରମ୍ଭ ହୋଇଥିଲା । ଅଷ୍ଟାଦଶ ଶତାବ୍ଦୀ ବେଳକୁ ପାଶ୍ଚାତ୍ୟ ଦେଶରେ ଜ୍ଞାନକୋଷ ସଙ୍କଳନ ଯୋଗୁଥିବାବେଳେ ଉନ୍ନତୀଚରଣ ଶତାବ୍ଦୀର ଶେଷ ବେଳକୁ ଭାରତରେ ଜ୍ଞାନକୋଷ ପ୍ରକାଶିତ ହୋଇଥିଲା । ହିନ୍ଦୀ 'ଶବ୍ଦାଗର', ବଙ୍ଗଳା 'ଜ୍ଞାନକୋଷ', ତେଲୁଗୁ 'ଜ୍ଞାନକୋଷ' ମୁଦ୍ରିତ ହୋଇଥିଲେ ବି ଓଡ଼ିଆ ଭାଷାକୁ ଜ୍ଞାନକୋଷ ଚଳିତ ଶତାବ୍ଦୀରେ ପ୍ରକାଶିତ ହୋଇଥିଲା । ତେଣୁ ବିଲେଖର ଲାଲାମାଧବଙ୍କ 'ବିବିଧ ସଂଗ୍ରହ', ଭାଗିରଥୀ ମହାପାତ୍ରଙ୍କ 'ଉତ୍କଳୋଷ', ନରେନ୍ଦ୍ର ରାୟଙ୍କ 'ବିବିଧ ରାସଂଗ୍ରହ', ଅକ୍ଷୟ ଚନ୍ଦ୍ରଶିଖର 'ବିବିଧ ସାର ସଂଗ୍ରହ', ରାମକୃଷ୍ଣ ନନ୍ଦଙ୍କ 'ବିଶ୍ୱ ପରିଚୟ', ସାନ୍ତକୃଷ୍ଣ କରଙ୍କ ଅସମାପ୍ତ 'ଜ୍ଞାନକୋଷ' ଓ ୧୯୪୯ ମସିହାରେ ତତ୍କାଳୀନ ମାନସିଂହ ଏବଂ ଉତ୍କଳ ବିଶ୍ୱବିଦ୍ୟାଳୟ ତତ୍କାଳୀନରେ ପ୍ରକାଶିତ ସେତେ ଉଚ୍ଚକୋଟୀର ନଥିଲା । ଏନ୍‌ପିଏସିଏରେ ପ୍ରକାଶିତ ପରି ଉନ୍ନତ ଭାଷାକୋଷ ଓଡ଼ିଆ ଭାଷାରେ ସଙ୍କଳନ ପାଇଁ ତତ୍କାଳୀନ ମାନସିଂହ ଯେଉଁ ସ୍ୱପ୍ନ ଦେଖୁଥିଲେ ସେହି ସ୍ୱପ୍ନକୁ ସଫଳ କରିଥିଲେ ବିନୋଦନୀ । ନବମ ଶ୍ରେଣୀରେ ପାଠ ଛାଡ଼ିଥିବା ଲୋକଟିଏ ଏତେ ସହଜ ଓ ସରଳ ଭାଷାରେ ଏତେ କଥା ରୁଖାଇଦେଇ ପାରେ ଏହା ସମସ୍ତଙ୍କୁ ନେତୃତ୍ୱ କରିଦେଇଥିଲା ।

ବିନୋଦ ବାବୁଙ୍କ ଲକ୍ଷ୍ୟ ଥିଲା 'ଜ୍ଞାନ ମଞ୍ଚଳ'କୁ ୭୫ ଶହରେ ଲେଖିବେ ଏବଂ ଏହା ୧୯୮୬ ପୁଷ୍ପା ଶେଷ ହେବ । ଦୀର୍ଘ ୫୦ ବର୍ଷର ଅସୀନ ଚର୍ଚ୍ଚା, ନିଷ୍ଠା ଓ ସାଧନା ବଳରେ ସେ ସମ୍ପୂର୍ଣ୍ଣ କରିଛନ୍ତି ୪୫ ଶହ ଜ୍ଞାନ ମଞ୍ଚଳ, ଆଧୁନିକ ବିଶ୍ୱ ସାହିତ୍ୟ, ଜୀବନୀ ଓ ଆସ ଜୀବନୀ "ଉତ୍କଳ ପରିଚୟ" । କିନ୍ତୁ ଆଜି ଦୀର୍ଘ ୩୬ ବର୍ଷ ବ୍ୟବଧାନରେ ତାଙ୍କ ପ୍ରକାଶ କରୁଥିଲେ, "ଜ୍ଞାନକୋଷ"ର ଲକ୍ଷ୍ୟ ଲାଭିଛି ଯେତେବେଳେ ନ ଓହ୍ଲାଇ ନିଶ୍ଚୟ ଲାଭି ପାରିବ ।

ଓଡ଼ିଆ ଭାଷାକୁ ସାମ୍ପ୍ରାୟ କରି ଯେତେବେଳେ ସେ ଏନ୍‌ପିଏସିଏରେ ଓଡ଼ିଆ ନଗର ଚିତ୍ରା କରୁଥିଲେ, ସେତେବେଳେ ତାଙ୍କୁ ସମାଲୋଚନା କରିବା ସହ ତମ୍ଭ ତନ୍ତ୍ରରେ ବିଶ୍ୱରୂପ ଦେଖୁଛନ୍ତି ବୋଲି ଅନେକ ଲୋକ ସମାଲୋଚନା କରୁଥିଲେ । ଅଧିକ ନଶେ ବ୍ୟକ୍ତି ମତ ଦେଲେ "ଏତେ ବଡ଼ ଏକ ଓଡ଼ିଆ ବିଶ୍ୱକୋଷର ସଙ୍କଳନ କ'ଣ ସମ୍ଭବ ?" ବିନୋଦ ବାବୁ ସେ ଦିନ ସଙ୍ଗେ ସଙ୍ଗେ କହିଥିଲେ, "ଅନ୍ଧାର ଅନ୍ଧାର ବୋଲି ପାଟି କରିବା ଅପେକ୍ଷା ଦୀପତିଏ ଜାଳିଦେଲେ ଟିକିଏ ଆଲୁଅ ତ ହେବ । ମୁଁ ଖାଲି ଦୀପତିଏ ଜାଳି ଦେଲୁଛି ।" "ଜ୍ଞାନ ମଞ୍ଚଳ" କିଛି ଶହ ପ୍ରକାଶ ପାଇବା ପରେ ନଶେ ବିଶିଷ୍ଟ ବ୍ୟକ୍ତି ସମାଲୋଚନା କରିବାକୁ ସେ କହିଥିଲେ, "ଦେଖଲୁକ୍ ଦିବାପାଇଁ ମୁଁ ତଳ ପାହାଚଟି ତିଆରି କରି ଦେଲୁଛି । ତା'ର ଉପରେ ଛିଡ଼ାହୋଇ କାରୀଗରମାନେ ଅନ୍ୟ ପାହାଚଗୁଡ଼ିକ ତିଆରି କରିବେ ।"

ଆକ୍ଷୟର କଥା, ମାତ୍ର ଏକଟଙ୍କା ପୁଞ୍ଜି ଧରି ସେ ଲେଖୁଥିଲେ ଓଡ଼ିଆ ଭାଷାର ଏନ୍‌ପିଏସିଏରେ ଓଡ଼ିଆ ନାତି ପାଇଁ ତାଙ୍କର ଏକ ବିରାଟ ଦାନ । ମାତ୍ର ନବମ ଶ୍ରେଣୀ ପଢ଼ି ପୁଷ୍ପା ଆରମ୍ଭୋତ୍ସବ, ଲଲୋକ୍ତନ, ନିରତନ, ଅଜ୍ଞାନ ଇତ୍ୟାଦି ବିଜ୍ଞାନର ଜଟିଳ ବ୍ୟାଖ୍ୟାକୁ ସରଳ ଓ ପ୍ରାକ୍ତଳଭାବେ ବର୍ଣ୍ଣନା କରିଛନ୍ତି । "ଏନ୍‌ପିଏସିଏ"ର ନାମକରଣକୁ ବ୍ୟାଖ୍ୟା କରି ସେ ଲେଖୁଛନ୍ତି, ଗ୍ରୀକ୍ ଭାଷାରେ "ଏନ୍" ଅର୍ଥ "ଉତ୍ତର" "ସାଇଲୋ" ଅର୍ଥ "ଚର୍ଚ୍ଚ" "ଓଡ଼ିଆ" ଅର୍ଥ "ଜ୍ଞାନ" ଅର୍ଥାତ୍ ଚର୍ଚ୍ଚା ଯେପରି ଆଦିଅଟ ନାହିଁ ଜ୍ଞାନର ସେହିପରି ଆଦ୍ୟତ ନାହିଁ । ତେଣୁ ବହିଟିର ନାମ ରଖିଲେ ଜ୍ଞାନ ଚର୍ଚ୍ଚା । ଆଉ ଟିକିଏ ଭଲଭାବରେ ଭାବି ବହିର ନାମ ଦେଲି "ଜ୍ଞାନ ମଞ୍ଚଳ" । ବହିଟିର ପ୍ରତୀକ ସ୍ୱରୂପ ସେ ଏକ ତୁର ମଧ୍ୟରେ ପ୍ରଶ୍ନବାଚକ ଚିହ୍ନ ରଖିଛନ୍ତି । ଏହାର ଅର୍ଥ ପାଠକର ମନ ମଧ୍ୟରେ ଥିବା ବହୁ ପ୍ରଶ୍ନର ଉତ୍ତର ଏଇ ପୁସ୍ତକରେ ସମ୍ପର୍କିତ । ତାଙ୍କର ଭାଷାରେ "ଜ୍ଞାନ ମଞ୍ଚଳ" ଏକ ଜ୍ଞାନ ଗୃହ । ଏହାକୁ ଜ୍ଞାନ ଜଳ ପିଇି ବସାଇ ରଖିବା ପ୍ରତ୍ୟେକ ଓଡ଼ିଆ ଜାତିର କର୍ତ୍ତବ୍ୟ ।

"ଜ୍ଞାନ ମଞ୍ଚଳ" ବ୍ୟତୀତ କାନୁନ୍‌ଗୋ ଆହୁରି ଅନେକ ପୁସ୍ତକ ରଚନା କରିଛନ୍ତି, ସେହିପରି ପୁସ୍ତକର ସଂଖ୍ୟା ଶତାଧିକ ଓ ବିଷୟବସ୍ତୁ ବିବିଧ । ଶିଶୁ ସାହିତ୍ୟ, ପ୍ରୌଢ଼ ଶିକ୍ଷା, ବିଜ୍ଞାନ, ଜୀବନୀ, ସ୍ୱାଧୀନତା ସଂଗ୍ରାମର ଇତିହାସ ଆଦି ବହୁ ବିଷୟରେ ସେ ଅନେକ ପୁସ୍ତକ ରଚନା କରିଛନ୍ତି । ତାଙ୍କର ଆସ ଜୀବନୀ "ଉତ୍କଳ ପରିଚୟ" ପାଇଁ ସେ ଓଡ଼ିଆ ସାହିତ୍ୟ ଏକାଡେମୀ ଦ୍ୱାରା ପୁରସ୍କୃତ ମଧ୍ୟ ହୋଇଛନ୍ତି । ଆସ ଜୀବନୀ "ଉତ୍କଳ ପରିଚୟ"ର ପ୍ରଥମ ଶହ ନମ୍ବରୁ ସେ ରହ ନଗରୁ ବିଦ୍ୟାୟ ନେଲେ । ଦ୍ୱିତୀୟ ଶହ ପାଖୁଲିପି ଆକାରରେ ରହିଛି । "ମୋ ଜୀବନୀଟି ଗୋଟିଏ ପୁଷ୍ପାରେ ଲେଖିଦେଇ ହେବ କିନ୍ତୁ ଲେଖିଲେଖି ପ୍ରଥମ ଶହ ପାଇଁ ୨୫୭ ପୁଷ୍ପା ଲେଖିଦେଇ ଗଲି ।" "ଗୋଟି ବାରଗାଣୀ", "ଆମେ ଦରିଦ୍ର ହୋଇଗଲୁଣି" ଅଧ୍ୟାୟରେ ସେ ଗ୍ରାମ୍ୟ ଜୀବନର ଚିତ୍ରକୁ ସୁନ୍ଦରଭାବେ ତାଙ୍କ ତୁଲିରେ ଅଙ୍କନ କରିଛନ୍ତି । "କୋଟି ଟଙ୍କା" ଅଧ୍ୟାୟରେ ବିନୋଦ ବାବୁ ଏ ବିଷୟ ଉଲ୍ଲେଖ କରି ଲୋକଙ୍କ ପାଇଁ ହାସ୍ୟରସ ପୁଞ୍ଜି କରିଥିଲେ । ତାଙ୍କର ଅପୂର୍ବ ଅନୁଭୂତିର ଚମତ୍କାର ସର୍ଗାବଳୀ ଫୁଟାଇଛନ୍ତି ଏବଂ ଜୀବନୀଟି ଏକ ଉପନ୍ୟାସଭଳି ମନେ ହେଉଛି ।

ବିନୋଦ ବାବୁ ଥିଲେ ଜଣେ ପ୍ରଲିଫିକ୍ ପୁଷ୍ପା । ଭାରତର ସ୍ୱାଧୀନତା ପରେ ଅବଶିଷ୍ଟ ଜୀବନ ସେ କଲମ ଗୁଳନା କରି ଜନସାଧାରଣଙ୍କ ସେବା କରିଥିଲେ । ତାଙ୍କ ଆସ ଜୀବନୀ "ଉତ୍କଳ ପରିଚୟ"ରେ ଲେଖିଛନ୍ତି, "ମୋର ସାହିତ୍ୟିକ ଜୀବନ ପାଇଁ ମୁଁ ତାଙ୍କଠାରେ ଚିର ଭଗୀ । ସେ ହେଉଛନ୍ତି ଭାରତର ରାଷ୍ଟ୍ରନାୟକ ଯେ କି ହଜାର ହଜାର ପୁଷ୍ପା ଲେଖିଯାଇଛନ୍ତି । ସେ ପୁଣି ନଲେଖୁଛନ୍ତି କେଉଁ ବିଷୟରେ ? ଯାହା ନିଜେ ପାରିନାହାନ୍ତି ତାହାକୁ ଅନ୍ୟ ଯୋଗ୍ୟ ଲୋକଙ୍କ ଦ୍ୱାରା ଲେଖାଇଛନ୍ତି । ତାଙ୍କ ଲେଖା ହେଲା, ଉଚ୍ଚକୋଟୀର ସାହିତ୍ୟ

ନବସାଧାରଣଙ୍କ ଉପକାରରେ ଲାଗିଲାଭଳି ସାହିତ୍ୟ ପୁସ୍ତିକ ବିକିରଣ ନମୁନା ଗଢ଼ିବା ହିଁ ରକ୍ଷାଦେବ ଯାଚନ୍ତି । ସେ ସବୁକୁ ପଢ଼ିଲା ପରେ ସାହିତ୍ୟ ବିଷୟରେ ମୋର ଧାରଣା ବଦଳିଗଲା । ତାହା ହିଁ ମୋତେ ପ୍ରସାଦ କରିଛି ଅନେକ ସମ୍ମାନ ଓ ଗତି ଚୋଳିଛି ଜଣେ ଅହାନ୍ତ ପାଠକ ରୂପେ ।" ଏହି ପ୍ରେରଣାକୁ ପାଥେୟ କରି ବିନୋଦ କାନୁନ୍‌ଗୋ ଲେଖି ଯାଇଛନ୍ତି ଜ୍ଞାନ ମଞ୍ଚଳ, ଶିଶୁ ସାହିତ୍ୟ, ମହାନୀନବଙ୍କ ଜୀବନୀ ଓ ଆସ ଜୀବନୀ । ତାଙ୍କ ଗତି ପୁସ୍ତିକ ତାଲିକା ମଧ୍ୟରେ ଅଛି : (୧) ଶିଶୁ ଜ୍ଞାନ ମଞ୍ଚଳ (ଦୁଇଖଣ୍ଡ ଏକ ସେଟ୍), (୨) ଜଣ ପରିଶୋଧ (ପ୍ରଥମ ଖଣ୍ଡ), (୩) ଜଣ ପରିଶୋଧ (୨ୟ ଖଣ୍ଡ) (ପାଣ୍ଡୁଲିପି), (୪) ଉତ୍କଳମଣି ଗୋପବନ୍ଧୁ, (୫) ଜାତୀୟ କବି ବୀରବିଶୋର, (୬) ପିଲାଙ୍କ ଗୋପବନ୍ଧୁ, (୭) ପିଲାଙ୍କ ନୟପ୍ରକାଶ, (୮) ଆଶ୍ଚର୍ଯ୍ୟ ହରିହର, (୯) ରମାଦେବୀ, (୧୦) ଉତ୍କଳରେ ପଦଯାତ୍ରା (ମହାଯାତ୍ରା ଗାନ୍ଧୀ), (୧୧) ପାଠ ପଢ଼େ ପଢ଼େ ଅପାଠୁଆ, (୧୨) ମୁଠାଏ ଲୁଗା : ଗୋଟିଏ ସାମ୍ରାଜ୍ୟ (ପ୍ରଥମ ଖଣ୍ଡ ମୁଦ୍ରିତ), (୧୩) ଜୀବନ ତିଆରି କାରଖାନା, (୧୪) ବଳିଷ୍ଠ ଗାନ୍ଧିଜୀ ଅମୂର୍ତ୍ତି ନର, (୧୫) ତିନିଖଣ୍ଡ କାଉଁରୀ ଦାଡ଼, (୧୬) ତାଙ୍କିଲେ ତବାବ୍ ଦିଅନ୍ତା କି !, (୧୭) ମା'ଭଳି ମିସିନିଶିଏ, (୧୮) ନିକିତି ଚେଲ ସାନ ବଡ଼କୁ, (୧୯) ଛାତିକୁ ପଥର କରି ଓଡ଼ିଆ ସାହିତ୍ୟ ଏକାଡେମୀ ପୁରସ୍କୃତ), (୨୦) ନାଆଁ ଦେବାଟା କେଡ଼େ କଷ୍ଟ, (୨୧) ଦୁଇଖଣ୍ଡ ଗାଡ଼ିକୁ ଛଅଖଣ୍ଡ ଭାଙ୍ଗିବ, (୨୨) ଏଣିକି ତୁ ଦୁନିଆଁ ଡିଶିବୁ, (୨୩) ମିଥ୍ୟାରେ ଦେହରେ ଲାଗିଲା ତେଣା, (୨୪) ମୋଭଳି ସିନା ମୁଁ, (୨୫) ମା' ହୋଲି ସିଏ ମାନିଲା ନାହିଁ, (୨୬) ଚକ ରୁକୁଥାଏ ଅଶ ରୁକୁଥାଏ, (୨୭) ଅନ୍ଧକେ କଳିକାଳ ରୁଚିଗଲା, (୨୮) ଟଙ୍କାଟା କେଉଁଠି ଟଙ୍କାଏ ନୁହେଁ, (୨୯) ଦରିଆ ଦଖଲ, (୩୦) ପେଟେ ଶୋଇଲେ ବି ଓପାଏ, (୩୧) ବାନ୍ଧୁ ରୁମ ପୁଡ଼ା ପୁଡ଼ୁଛି, (୩୨) ସେ ରୁଲି କେବେ ବି ଲିଭିବ ନାହିଁ, (୩୩) ପୁଡ଼ା ଖୁଅକରେ ସ୍ୱରାଜ୍ୟ ଖୁଲୁଛି, (୩୪) ମୋ ବନ୍ଧୁବୋଧର ୫୦୦ ଅକ୍ଷର, (୩୫) ସବୁତକ ଗୁଣି ଧରାଇଦେଲି, (୩୬) ଗୋଟିକ ବିନିତ ବୋଟିଏ ହେଲା, (୩୭) ମାଛଗୁଣ୍ଡ, (୩୮) ନିରୋଗ ଦେହ, (୩୯) ଏଣିକି ମୁଁ ମଣିଷ ଗଢ଼ିବି, (୪୦) ଲୋକ ଶିକ୍ଷା, (୪୧) ମଣିଷ କ'ଣ ଅଛୁଆଁ ?, (୪୨) ପବନ, (୪୩) ନୁଆ ପରସା କାହିଁକି ?, (୪୪) ଭୋଟ ପ୍ରଥା କ'ଣ, (୪୫) ଜୀବନରେ କୁଷି ଓ ଶିକ୍ଷ (ଅନୁବାଦ), (୪୬) ଦୁଇଟି ହିନ୍ଦୀ ଲେଖନୀ କରି ନ ବୁଝିନେବାଲା ରୁଲା ଓ ବାଟକି ବାଟ ମେ ମିଟା ଦେ ବାଟ ।

ଶିଶୁ ସାହିତ୍ୟ ପ୍ରତି ତାଙ୍କ ଅବଦାନ ମଧ୍ୟ ବିଛି କମ୍ ନୁହେଁ । ଶିଶୁ ତଥା ନବ ସାକ୍ଷରଙ୍କ ପାଇଁ ସହଜ ଓ ସରଳ ଭାଷାରେ ୫୦୦ ଖଣ୍ଡ କ୍ଷୁଦ୍ର ପୁସ୍ତିକ ଲେଖିବାର ଯୋଜନା ସେ କରିଥିଲେ । ସେଥିରୁ ୧୦୦ ଖଣ୍ଡ ପୁସ୍ତିକ ସେ ଲେଖିଥିଲେ ଓ ୪୦ ଖଣ୍ଡ ପ୍ରକାଶିତ ହୋଇଥିଲା । ଅନ୍ୟଗୁଡ଼ିକ ପ୍ରକାଶ ପାଇବାର ଯୋଜନା ରହିଛି । ସେହି ପୁସ୍ତିକଗୁଡ଼ିକ ହେବ ଶିଶୁ ଓ ନବ ସାକ୍ଷରଙ୍କ ପାଇଁ ମୌଳିକ ଶିକ୍ଷାର ଗଢ଼ାଘର ।

ବ୍ରହ୍ମପୁର ଜେଲ୍‌ର ବନ୍ଦୀତ୍ୱ ବିନୋଦ କାନୁନ୍‌ଗୋଙ୍କ ଜେଲ୍ ଜୀବନର ଶେଷ ପର୍ଯ୍ୟାୟ । ଜେଲ୍‌ରୁ ଯେଉଁ ପ୍ରାଥମିକ ପୁସ୍ତିକ ଆରମ୍ଭ ହୋଇଥିଲା, ଜେଲ୍‌ରୁ ଶିକ୍ଷା ସମ୍ପର୍କରେ ପୁସ୍ତିକ ଲେଖି ପ୍ରକାଶ କରିବା ସେଥି ମଧ୍ୟରୁ ଅନ୍ୟତମ । ପ୍ରୌଢ଼ ଶିକ୍ଷାର ପ୍ରସାର ପାଇଁ ସେ କେତେକ ଗ୍ରାମକୁ ମତେଲ୍ ଗ୍ରାମଭାବରେ ଗ୍ରହଣ କରି ସମ୍ବିଧାନରେ କାର୍ଯ୍ୟ କରିଥିଲେ । ବିଭିନ୍ନ ବିଷୟରେ ଯେଉଁ ୪୮ ଖଣ୍ଡ ବହି ଲେଖି ପ୍ରକାଶ କରିଛନ୍ତି ସେଗୁଡ଼ିକ ଦେଲା ପରମାଣୁ, ରକ୍ତ ସଂଗ୍ରହଣ, ମାଂସପେସି, ସୌରଶକ୍ତି, ଅକ୍ସି, ମଞ୍ଚଳ, ପରିପାକ, ବ୍ୟାକରଣ, ପରିପୁଷ୍ଟ, ବିନିମୟ ପଦ୍ଧତି, ମଦୁ ଓ ମଦୁମାଛି, ଅଗ୍ନି, ମହାବୀର, ଯାତ୍ରା, ବର୍ଣ୍ଣମାଳା ଓ ଜୀବନୀ ଇତ୍ୟାଦି । ପ୍ରତ୍ୟେକ ପୁସ୍ତିକ କାରାଶାଳାରେ କଥୋପକଥନ ଶୈଳୀରେ ଲିଖିତ ହୋଇଥିବାରୁ ଛାତ୍ର, ଶିକ୍ଷକ ଓ ପିତାମାତା କେହି ମଧ୍ୟ ବୁଝିବାରେ ଅସୁବିଧା ହେଉନାହିଁ । ବିଭିନ୍ନ ବିଷୟରେ ଅନେକ ପୁସ୍ତିକ ପାଣ୍ଡୁଲିପି

ଆକାରରେ ପ୍ରସ୍ତୁତ ହୋଇ ରହିଛି । ଏକାଧିବୋଧକ ବା ବ୍ୟାଖ୍ୟାତ୍ମକ ଅଧିଧାନ ପ୍ରକାର ପାଇଁ ସେ ଉଦ୍ୟମ ଅବ୍ୟାହତ ରଖିଥିଲେ ।

ପ୍ରଖ୍ୟାତ ଦାର୍ଶନିକ ଆଇନଷ୍ଟାଇନ୍‌ଙ୍କ ଉକ୍ତିକୁ ଉଦ୍ଧାର କରି ସେ କହିଥିଲେ - ଗୋଟିଏ କ୍ଷୁଦ୍ର ଗୋଷ୍ଠୀ ମଧ୍ୟରେ ଜ୍ଞାନକୁ ସୀମିତ ରଖିବା ଦ୍ୱାରା ଗୋଟିଏ ଜାତିର ଦାର୍ଶନିକ ମନୋଚୁକ୍ତିର ମୁଦ୍ରା ସତେ ଏକ ଆଧ୍ୟାତ୍ମିକ କ୍ଷେତ୍ରରେ ଏହା ଦାରିଦ୍ର୍ୟ ପୃଷ୍ଠିକରେ । ତେଣୁ ପ୍ରତି ସତେ ପ୍ରତି ପିଲାଙ୍କୁ ଶିକ୍ଷିତ କରିବା ପାଇଁ ପୁସ୍ତିକଗୁଡ଼ିକ ମାତୃଭାଷାରେ ଲେଖାଯିବା ଉଚିତ । ପିଲାଙ୍କୁ ଶିକ୍ଷିତ କରିବା ପାଇଁ ୧୯୮୬ ମସିହାଠାରୁ ସେ ଏକ ଯୋଜନା ହାତକୁ ନେଇଥିଲେ ଏବଂ ଏହାର ସାର୍ଥକତା ପାଇଁ ୫୦୦ ଖଣ୍ଡ କ୍ଷୁଦ୍ର, ସଜିବ, ସ୍ୱଳ୍ପ ମୂଲ୍ୟ ବିଶିଷ୍ଟ ପୁସ୍ତିକ ରଚନାରେ ଅଗ୍ରସର ହୋଇଥିଲେ ।

ଶିଶୁ ଓ ନବ ସାକ୍ଷରଙ୍କ ପାଇଁ ମୌଳିକ ଜ୍ଞାନ ସମ୍ପର୍କିତ କ୍ଷୁଦ୍ର ପୁସ୍ତିକମାନ ରଚନା କରିବାରେ କୁନ୍ଦୁନଗୋଙ୍କର ବିଶେଷତ୍ୱ ହେଉଛି ତାଙ୍କର ସରଳଭାଷା । ସେ ଥିଲେ ପ୍ରୌଢ଼ ଶିକ୍ଷା ବା Adult Educationର ଅନ୍ୟତମ ପୁରୋଧା । ତାଙ୍କୁ ଯଥାର୍ଥରେ କୁହାଯାଉଛି - A self taught man teaching others । ନିଜକୁ ଶିକ୍ଷିତ କଲା ପରେ ଫଳେ ଅନ୍ୟମାନଙ୍କୁ ଶିକ୍ଷା ଦେଉଛି । ବିଜ୍ଞାନର ଅତି କଟିକ ତତ୍ତ୍ୱକୁ ସେ ପ୍ରାଞ୍ଜଳଭାବରେ ବୁଝାଇ ଲେଖିପାରୁଥିଲେ । ସେଥିପାଇଁ ସମସ୍ତଙ୍କୁ ସେ ଦିଗରେ ସାହାଯ୍ୟ କରିବା ଉଦ୍ଦେଶ୍ୟରେ ସେ ୧,୩୦,୦୦୦ ଶବ୍ଦ ସମ୍ପର୍କିତ ଏକ ସୂଚକ ଅଧିଧାନ ପ୍ରଣୟନରେ ନିଯୋଜିତ ଥିଲେ । ଓଡ଼ିଶା ସମ୍ପର୍କରେ ବହୁ ଦୁର୍ଲଭ ତଥ୍ୟ ସଂଗ୍ରହ କରି ଗୁଣିଖଣ୍ଡରେ ଏକ ଜ୍ଞାନ କୋଷ ଓ ସ୍ୱାଧୀନତା ସଂଗ୍ରାମ ସମ୍ପର୍କରେ ବିଶିଷ୍ଟ ଖଣ୍ଡରେ ଏକ ଜ୍ଞାନ କୋଷ ପ୍ରଣୟନର ଯୋଜନା ମଧ୍ୟ ତାଙ୍କର ଥିଲା । ସେଥିପାଇଁ ତାଙ୍କ ପୁତନା କେନ୍ଦ୍ରରେ ଅନେକ ବିରଳ ଫଟୋ ବିଷ ଓ ଦକ୍ଷଗତ ସଂଗ୍ରହ କରାଯାଇ ରଖାଯାଇଛି ।

ମନୁଷ୍ୟ ଦ୍ୱାରା ଉପଲବ୍ଧ ଜ୍ଞାନକୁ ପ୍ରତ୍ୟେକ ନିକଟରେ ପହଞ୍ଚାଇବା ପାଇଁ କାନୁନ୍‌ଗୋଙ୍କ ଏକକ ପ୍ରୟାସ ସର୍ବଭାରତୀୟ କ୍ଷେତ୍ରରେ ପୁଣି ଆକର୍ଷଣ କରିଥିଲା ଏବଂ ଭାରତର ଅନେକ ସହପରିକାରେ ତାଙ୍କର ସପ୍ରଶଂସା ବିବରଣୀମାନ ପ୍ରକାଶ ପାଉଥିଲା । ଭାରତ ସରକାରଙ୍କ "ଫିଲ୍ମ ଡିଭିଜନ" ତାଙ୍କ ଉପରେ ଏକ ଚକ୍ରଧ୍ୱନେତ୍ରୀ ଚଳଚ୍ଚିତ୍ର ନିର୍ମାଣ କରି ୧୪ଟି ଭାରତୀୟ ଭାଷାରେ ତଦ୍ ବିକିଥିଲେ । ଭାରତର ପ୍ରେକ୍ଷାଳୟମାନଙ୍କରେ ଏହା ପ୍ରଦର୍ଶିତ ହୋଇଥିଲା । ୧୯୮୩ ମସିହାରେ ମାଡ୍ରାସରେ ଅନୁଷ୍ଠିତ ବିଶ୍ୱ କୋଷ ପ୍ରଣୟନ ଆଲୋଚନା ଚର୍ଚ୍ଚାରେ ସେ ସ୍ୱତନ୍ତ୍ର ନିମନ୍ତ୍ରିତ ଅତିଥିଭାବେ ଯୋଗ ଦେଇଥିଲେ ।

୧୯୪୪ ମସିହାରେ ଜର୍ମାନ ଯୁଦ୍ଧ ବିଷୟ ନେଇ "ସପ୍ତାକ୍ଷ" ନାମକ ପ୍ରଥମ ପୁସ୍ତିକା ରଚନା କରିଥିଲେ । "ଅମୃତ ବଚନ" ଥିଲା ତାଙ୍କର ଅପ୍ରକାଶିତ ରଚନା । ବାପୁଜୀଙ୍କ ପ୍ରଥମ ଶ୍ରୀବତୀକୀ ଅର୍ଥାତ୍ ୧୯୪୯ ମସିହା ଜାନୁୟାରୀ ୩୦ ତାରିଖରେ ରାଧାନାଥ ବାବୁଙ୍କ ସାହାଯ୍ୟରେ ପ୍ରକାଶ କରିଥିଲେ "ବାପୁଜୀଙ୍କ ଉତ୍କଳରେ ପଦଯାତ୍ରା" । ଭୁବନେଶ୍ୱରରେ ଜାତୀୟ ଏନ୍‌ପାଇକ୍ଲୋପେଡ଼ିଆ ସେକ୍ସର ପାଇଁ ସେ ବ୍ୟବସ୍ଥା କରିଥିଲେ । ସେ ଯୋଜନା କାର୍ଯ୍ୟକାରୀ ହେଲେ ଭୁବନେଶ୍ୱର କେନ୍ଦ୍ରଟି ହେବ ଭାରତର ଏକ ମୁଖ୍ୟ କେନ୍ଦ୍ର । ସେଥିରେ ପ୍ରାୟ ଏକକୋଟି ଟଙ୍କା ଖର୍ଚ୍ଚ ହେବ, ୨୦ ଲକ୍ଷ ଟଙ୍କା ଖର୍ଚ୍ଚ କରି ତିନିଟାଲ କୋଠା ହେବ, କମ୍ପ୍ୟୁଟର ବସିବ । ଭାରତୀୟ ଭାଷାର ଅଧିଧାନ, ବିଶ୍ୱ କୋଷମାନ ରଖାଯିବ । ଏନ୍‌ପାଇକ୍ଲୋପେଡ଼ିଆ ତ୍ରିତୀୟାବର୍ଷ ପ୍ରତିବର୍ଷ ଗୋଟିଏ ଭାଗରୁ ବାହାର କରିବାକ ଯୋଜନା କରିଥିଲେ ସେ । ନିକଟରେ ତାଙ୍କର ଦୁଇଖଣ୍ଡ ଶିଶୁ ଜ୍ଞାନମଞ୍ଚଳ ପ୍ରକାଶିତ ହୋଇଥିଲା । ମୃଗାଳ ଗୁଡ଼ାଜୀଙ୍କ ପତ୍ର ଏକ ସାକ୍ଷାତକାରରେ ସେ କହିଥିଲେ :

"ଯେତିକି ଯୋଜନା ଅଛି, ମୋତେ ଲାଗୁନି ମୋ ଜୀବନ କାଳରେ ସେ ସବୁ ସରିବ ।"

୧୮ ବର୍ଷ ବୟସରେ ମଧ୍ୟ ସେ ଥିଲେ କର୍ମପୁଞ୍ଜର । ଗାନ୍ଧିଜୀଙ୍କ
ଦର୍ଶନରେ ମନୁପ୍ରାଣୀତ ହୋଇ ଦୈନିକ ୧୬ ଘଣ୍ଟା ପଢ଼ିବାର
ପ୍ରଥମ ପୁସ୍ତକ ଲେଖା ଥିଲା ଏହି କୃତି, ସାଧନା ଓ ଅଧ୍ୟବସାୟ ପ୍ରତି
ନେତୃତ୍ୱ ଆନ୍ଦୋଳିତ ବିଷୟ ନିଜର ଉତ୍ତରରେ ତାଙ୍କୁ ସ୍ୱତନ୍ତ୍ରଭାବେ
ପୁସ୍ତକ ରଚନା କରାଯାଇଥିଲା । ୧୯୮୬ ମସିହାରେ ଭାରତ ସରକାର ତାଙ୍କୁ
“ପଦ୍ମଶ୍ରୀ” ଜଗାଧିକାରୀ ଭାବେ ଭୂଷିତ କରିଥିଲେ । ତାଙ୍କର “ଜ୍ଞାନ ମଞ୍ଜଳ” ଥିଲା
ଏକ ମହାନ ଚୀର୍ଷକ ।

ପଦ୍ମଶ୍ରୀ “ଜ୍ଞାନ ମଞ୍ଜଳ” ଓ ଶିଶୁ “ପୁସ୍ତକମାଳା” ମଧ୍ୟରେ ତାଙ୍କ
ମହାପ୍ରସାଗ ଓଡ଼ିଶାବାସୀଙ୍କ ପାଇଁ ଦାରୁଣ ବିପର୍ଯ୍ୟୟ । “ଜ୍ଞାନ
ମଞ୍ଜଳ”ର ଜ୍ଞାନ ସାଗରରେ ତାଙ୍କ ଅତ୍ୟାଧିକ ପୁସ୍ତକ ବିକ୍ରୟ ହୋଇ
ଗଲା ଏହି ହିଁ ପ୍ରାଥମିକ ।

ଗ୍ର/ପୋ : ବେଲଗୁଣ୍ଡା ପଞ୍ଚାଗାର୍ଠ,
ଭୁବନେଶ୍ୱର : ଉତ୍କଳ-୨୬୧ ୧୧୯ ।



ଶ୍ରଦ୍ଧା ପୁଷ୍ପର ସୌରଭ

ଭାରତର ପ୍ରଥମ ପ୍ରଧାନମନ୍ତ୍ରୀ ସ୍ୱର୍ଗତ ଜବାହରଲାଲ ନେହେରୁ ୧୮୮୯ ନଭେମ୍ବର
୧୪ ତାରିଖ ଦିନ ଜନ୍ମଗ୍ରହଣ କରିଥିଲେ । ଜାତିର ଜନକ ମହାତ୍ମାଜୀଙ୍କର
ସେହି ଦେଶପ୍ରେମୀ ମହାନ ରାଷ୍ଟ୍ରନାୟକଙ୍କ ପ୍ରତି ଯେଉଁ ଶ୍ରଦ୍ଧା
ଥିଲା ତହିଁରୁ କିଛିତ ଏଠାରେ ଉଲ୍ଲେଖ କରାଯାଉଛି ।)

“ପଞ୍ଚିତ ଜବାହରଲାଲ ନେହେରୁଙ୍କର ସବୁକିଛି ପୁଗୁଣା ରହିଛି । ତାଙ୍କର
ସାହସିକତା, ଦ୍ରୁତପ୍ରତିଜ୍ଞା, ସାଧୁତା ଓ ବିପଦର ସମ୍ମୁଖୀନ ହେବାରେ ଧୈର୍ଯ୍ୟ ଦେଖାଇ ଯୁବ
ସମାଜକୁ ଅନୁପ୍ରାଣିତ କରିଛି । ଦେଶର ଶ୍ରମିକ ଓ କୃଷକମାନଙ୍କ ସଂଗ୍ରାମରେ ସେ
ଆସିଛନ୍ତି । ସୁରୋପୀୟ ରାଜନୀତିର ଘନିଷ୍ଠ ସମ୍ପର୍କରେ ଆସି ସେ ଆମ ଦେଶର
ରାଜନୀତି ସମ୍ପର୍କରେ ବେଶ୍ ଧାରଣା କରି ପାରିଛନ୍ତି.... ।”

“ଆମ ଦୁର୍ଦ୍ଦିନ ମଧ୍ୟରେ ବୌଦ୍ଧିକ ମତପାର୍ଥକ୍ୟ ଆଇପାରେ ମାତ୍ର ଆମର ହୃଦୟ
ଅଭିନିତ । ତାଙ୍କର ଯୌବନର ଉଦ୍‌ଘାଟନା କଠୋର ଶୃଙ୍ଖଳା ଜ୍ଞାନ ଓ ଆନୁଗତ୍ୟ ତାଙ୍କୁ
ଆମର ଏପରି ଜଣେ ସମକର୍ମୀ ରୂପେ ଗଢ଼ି ତୋଳିଛି ଯାହାଙ୍କର ପଟ୍ଟାଭର ନାହିଁ ଏବଂ
ଯାହାଙ୍କ ଉପରେ ସବିଶେଷ ଆସ୍ଥା ରଖାଯାଇ ପାରିବ । ସାହସିକତାରେ ତାଙ୍କୁ ବଳିଯାଇ
ହେବନାହିଁ ।”

“ଦେଶ ପ୍ରୀତିରେ ତାଙ୍କୁ ଅବା କିଏ ବଳିଯାଇ ପାରିବ ? ଜଣେ ଯୋଦ୍ଧାର ବୀରତ୍ୱ
ଓ ନିର୍ଭୟତା ଏବଂ ଜଣେ ରାଷ୍ଟ୍ରନୀତିଜ୍ଞଙ୍କ ବିଜ୍ଞତାର ସମନ୍ୱୟ ତାଙ୍କ ମଧ୍ୟରେ ଘଟିଛି ।
ଶୃଙ୍ଖଳା ଜ୍ଞାନ ପ୍ରତି ତାଙ୍କର ଆସକ୍ତି ଓ ଶୃଙ୍ଖଳା ପାଳନରେ ତାଙ୍କର କଠୋରତା ସମସ୍ତ
ସମୟରେ ବିରକ୍ତିକର ବୋଧ ହେଉଥିଲା ।”

“ସେ ନିଃସନ୍ଦେହରେ ଜଣେ ଚରମପକ୍ଷୀ ଥିଲେ ଏବଂ ତତ୍କାଳୀନ ସମାଜ ଅପେକ୍ଷା
ଅଧିକ ଦୂରଦର୍ଶୀ ଥିଲେ । କିନ୍ତୁ ସେ ନମ୍ର ଓ ବାସ୍ତବବାଦୀ ଥିବାରୁ ନିଜର ବିନ୍ଧାଧାରାକୁ
ହଠାତ୍ ସବୁ କିଛି ଓଲଟ ପାଲଟ ହୋଇଯିବା ଭଳି କାର୍ଯ୍ୟରେ ଲଗାଇ ନଥିଲେ । ସେ
ଐତିହାସିକ ପରି ସ୍ୱତନ୍ତ୍ର ଓ ସତ୍ୟବାଦୀ ଏବଂ ନିଃସନ୍ଦେହରେ ସେ ହେଉଛନ୍ତି ନିରହଂକାରୀ ବୀର
ପୁରୁଷ ।”

(ଅନୁବାଦ : ଗିରିଜା ଦାଶ)

ରାଷ୍ଟ୍ର ଭାଷା ଓ ଆମର ସମ୍ବିଧାନ

ମହାନିତେଶ୍ୱର ଦାସ

ଆମ ସମ୍ବିଧାନରେ ରାଷ୍ଟ୍ରଭାଷା ସମ୍ପର୍କରେ ଏକ ସ୍ପଷ୍ଟପୂର୍ଣ୍ଣ ନିଷ୍ପତ୍ତି ଗ୍ରହଣ କରାଯାଇଛି । ଭାରତ ସମ୍ବିଧାନର ଅନ୍ତମ ଅନୁସୂଚୀରେ ଶବ୍ଦମାନଙ୍କରେ ଆମାମୀ ଭାଷାକୁ ଉର୍ଦ୍ଧ୍ୱ ଭାଷା ପର୍ଯ୍ୟନ୍ତ ଯେଉଁ ଯେଉଁ ଭାରତୀୟ ଭାଷା ଚାଳିକାରୁତ୍ତ ଯୋଗାଇ, ସେଥିରେ ଇଂରାଜୀ ଭାଷାକୁ ପ୍ରଥମେ କରାଯାଇ ନାହିଁ । ତଥାପି ଇଂରାଜୀ ଭାଷାକୁ ଏକ ଆନୁଷ୍ଠାନିକ ସରକାରୀ ଭାଷା ରୂପେ ଗ୍ରହଣ କରାଯାଇଛି । ସମ୍ବିଧାନର ମାଟ୍ୟା(୧) ଧାରା ପଢ଼ିଲେ ୧, ୧୮ ଅଙ୍ଗ ଅନୁଯାୟୀ ହିନ୍ଦୀ ଭାରତର ରାଷ୍ଟ୍ରଭାଷା ରୂପେ ପ୍ରଚଳିତ ହୋଇଛି । ସମ୍ବିଧାନର ମାଟ୍ୟା(୩) ଧାରା, ୧୯୪୯ ଜାନୁଆରୀ ୨୬ ତାରିଖଠାରୁ ୧୫ ବର୍ଷ ପର୍ଯ୍ୟନ୍ତ ଓ ତତ୍ପୂର୍ବ ସମୟ ପାଇଁ ଇଂରାଜୀ ଭାଷାର ପ୍ରଚଳନକୁ ଶୁଳ୍ଭ ରଖିବାଲାଗି ସମସ୍ତ ପ୍ରକାର ପୁରସ୍କା ଦେଉଛି । ୧୯୮୬ ମସିହାରେ ସରକାରୀ ଭାଷା ଆଇନକୁ ସଂଶୋଧନ କରାଗଲା । ପ୍ରତ୍ୟେକ ରାଜ୍ୟ ଇଂରାଜୀ ଭାଷାର ପ୍ରଚଳନକୁ ରଦ୍ଦ ନକରିବା ପର୍ଯ୍ୟନ୍ତ କେନ୍ଦ୍ର ସରକାର ହିନ୍ଦୀ ଭାଷାର ପ୍ରଚଳନକୁ ଯେପରି ବଳପୂର୍ବକ ଲାଗୁ ନକରନ୍ତି, ସେଥିଲାଗି ଏଥିରେ ବିସ୍ତୃତ ବ୍ୟବସ୍ଥା ରହିଛି । ଏହି ଇଂରାଜୀ ଭାଷା ଭାରତର ଏକ ଆନୁଷ୍ଠାନିକ ସରକାରୀ ଭାଷା ରୂପେ ପ୍ରଚଳିତ ହୋଇ ଆସୁଛି । ଆସ୍ତରାଜ୍ୟ ଯୋଗାଯୋଗ, କୃଷିନୀତି, ବାଣିଜ୍ୟ ବ୍ୟବସାୟ ଓ ସଂସ୍କୃତି କ୍ଷେତ୍ରରେ ଆନ୍ତର୍ଜାତିକ ସମ୍ପର୍କ ପ୍ରତିଷ୍ଠା କରିବା ଲାଗି ସମ୍ବିଧାନ ଦେଶର ପ୍ରଶାସନିକ ଓ ବିଶ୍ୱର ବିଭାଗୀୟ ବ୍ୟବସ୍ଥାରେ ଇଂରାଜୀ ଭାଷାର ପ୍ରଚଳନକୁ ଶୁଳ୍ଭ ରଖୁଛନ୍ତି । ଭାରତର ବହୁ ରାଜ୍ୟରେ ଉଚ୍ଚଶିକ୍ଷା ପ୍ରଦାନ କ୍ଷେତ୍ରରେ ଇଂରାଜୀ ଭାଷାକୁ ମାଧ୍ୟମ ରୂପେ ଗ୍ରହଣ କରାଯାଇଛି ।

ଦେଶର ପ୍ରାଥମିକ, ମାଧ୍ୟମିକ କିମ୍ବା ଉଚ୍ଚ ଶିକ୍ଷା କ୍ଷେତ୍ରରେ ଇଂରାଜୀ ଭାଷାର ଭୂମିକା ସମ୍ପର୍କରେ ଯୋଷଣା କରିବା ପୂର୍ବରୁ ଦେଶର ସମ୍ବିଧାନରେ ଏହାକୁ କିଭଳି ମର୍ଯ୍ୟାଦା ଦିଆଯାଇଛି, ଏ ସମ୍ପର୍କରେ ବିଶ୍ୱର ଆଲୋଚନା କରାଯିବା ଉଚିତ । ଏହି ବିଷୟାଚାର ପରିସ୍ପେଷ୍ଟୀରେ "ଇଂରେଜୀ ଏକ ପାଠାଗାର ଭାଷା" ଏହି ଅବଧାରଣାକୁ ଆସନ୍ତୁ ଆଲୋଚନା କରିବା । କୋଠାରୀ ବର୍ମିଶନ ଆଞ୍ଚଳିକ ଭାଷାକୁ ଶିକ୍ଷାର ମାଧ୍ୟମ ରୂପେ ପ୍ରଦାନକୁ କରି ବଢ଼ିଥିଲେ ଯେ, "ଆଞ୍ଚଳିକ ଭାଷାକୁ ଶିକ୍ଷାର ମାଧ୍ୟମ ରୂପେ ଗ୍ରହଣ କରିବା ଅର୍ଥ ଏହା ନୁହେଁ ଯେ ଦେଶରେ ଇଂରାଜୀ ଭାଷାର ସ୍ପଷ୍ଟତରୁ ନିମ୍ନମାନ କରିବା । ପ୍ରଥମ ତିନି ପାଠ୍ୟପୁସ୍ତକକୁ ସଫଳତାର ସହ ସମ୍ପୂର୍ଣ୍ଣ କରିବାକୁହେଲେ ଇଂରାଜୀ ଭାଷାରେ ଦକ୍ଷତା ହାସଲ କରିବା ବାଧ୍ୟନୀୟ । ଯାହାଫଳରେ ଜଣେ ଅନାୟାସରେ ଇଂରାଜୀ ଭାଷାରେ ନିଜର ମତ ପ୍ରତିପାଦନ କରିବା ସଙ୍ଗେ ସଙ୍ଗେ ଇଂରାଜୀ ଭାଷଣ ଓ ଭାଷାକୁ ଉତ୍ତମ ରୂପେ ହୃଦୟଙ୍ଗମ କରିପାରିବ । ଏହି ବିଦ୍ୟାଳୟ କ୍ଷେତ୍ରରୁ ଏକ ଭାଷା ହିସାବରେ ଇଂରାଜୀକୁ ଅଧ୍ୟୟନ କରିବା ଉପରେ ବିଶେଷ ସ୍ପଷ୍ଟତା ଦେବାକୁ ପଡ଼ିବ । ଉଚ୍ଚଶିକ୍ଷା କ୍ଷେତ୍ରରେ ଇଂରାଜୀ ସବୁଠାରୁ ବିଶେଷ ଉପଯୋଗୀ ପାଠାଗାର ଭାଷା ହେବା ଉଚିତ । ଇଂରାଜୀ ଭାଷା ବିଷ୍ୱରେ ଆଜି ଏକ ମହତ୍ତ୍ୱପୂର୍ଣ୍ଣ ପୁଣ୍ୟ ବ୍ୟାପକ ସବୁଣ ।

ଓଡ଼ ବିବରଣୀରୁ ଜଣାପଡ଼େ ଯେ, ହିନ୍ଦୀ କିମ୍ବା ଅନ୍ୟ କୌଣସି ଭାରତୀୟ ଭାଷାକୁ ପାଠାଗାର ଭାଷା ହିସାବରେ ଗ୍ରହଣ କରିବା ପୂର୍ବରୁ ଏହା ବିଶେଷ ସମ୍ପୃକ୍ତ ହେବା ଉଚିତ । ଉପରୋକ୍ତ ଉକ୍ତିକୁ ବିଶ୍ଳେଷଣ କରିବା ଦ୍ୱାରା ସମ୍ପୃକ୍ତ ରୂପେ ବୁଝିହୁଏ ଯେ, ଆମ ଦେଶର ଶିକ୍ଷା ବ୍ୟବସ୍ଥାରେ ଇଂରାଜୀ ଭାଷାର ଏକ ମୌଳିକ ଭୂମିକା ରହିଛି । ଏଥିଲାଗି ଆଧୁନିକ ତଥା ଦ୍ରୁତ ବେଗରେ ପ୍ରସାର ଲାଭ କରୁଥିବା ଜାଗତିକ ଜ୍ଞାନ ସମୂହକୁ ଆହରଣ କରିବାଲାଗି ଇଂରାଜୀ ଜ୍ଞାନ ନିତାନ୍ତ ପ୍ରସାଦନ । ପ୍ରଥମରେ, ଏହା ପୂର୍ବେକଦିଏ ଯେ, ପ୍ରତ୍ୟେକ ଡିଗ୍ରୀଧାରୀ ବ୍ୟକ୍ତି ପଠନ କୌଶଳ ସମ୍ପର୍କରେ ଉତ୍ତମ ଦକ୍ଷତା ହାସଲ କରିବା ଦରକାର । ଫଳରେ ସେ ଇଂରାଜୀ ଭାଷାରେ ମିଳୁଥିବା ବିଭିନ୍ନ ସମ୍ବାଦପତ୍ର, ପତ୍ର ପତ୍ରିକା, ବିବାନ ତଥା ଅନ୍ୟାନ୍ୟ ପୁସ୍ତକ ଇତ୍ୟାଦି ପାଠକରି ସମସ୍ତ ବିଷୟ ଆହରଣ କରିପାରିବ । ଏତଦ୍ୱାରା, ଛାତ୍ରମାନେ ଇଂରାଜୀର ପାଠ୍ୟପୁସ୍ତକ ଯୋ ପୂର୍ଣ୍ଣପର ସଙ୍ଗତି ଥିବା ଆଲୋଚ୍ୟ ପୁସ୍ତକମାନ ଶିକ୍ଷା କରିବାର ଦକ୍ଷତା ହାସଲ କରିବା ସଙ୍ଗେ ସଙ୍ଗେ ଶିକ୍ଷା କ୍ଷେତ୍ରରେ ସେମାନଙ୍କର ଯେଉଁ ଦିଗରେ ସ୍ୱତନ୍ତ୍ର ଆଗ୍ରହ ରହିଛି ସେ ସବୁ ବିଷୟବସ୍ତୁ ପୁସ୍ତକ ରୂପେ ହୃଦୟଙ୍ଗମ କରିବାରେ ଏହା ସେମାନଙ୍କୁ ବିଶେଷ ସାହାଯ୍ୟ କରିଥାଏ । ଫଳରେ ଛାତ୍ରମାନଙ୍କର ଉପଯୋଗୀ ଗୁଡ଼ିଏ ମଧ୍ୟ ପୁରଣ ହୋଇଥାଏ । ଏହା ସତ୍ୟ ଯେ, ବର୍ତ୍ତମାନ ଅବସ୍ଥାରେ ଏକ ସାଧାରଣ ଛାତ୍ରପକ୍ଷେ ଏହି ପୁସ୍ତକଗୁଡ଼ିକ ଅଧ୍ୟୟନ କରିବା ବିଶେଷ ଦୁଷ୍ଟସାଧ୍ୟ ହୋଇଥାଏ । ସେ ତାର ପାଠ୍ୟ ବିଷୟର ଉପଯୋଗୀ ପୁସ୍ତକମାନ ପାଠକରିପାରେ ନାହିଁ ଫଳରେ ସେ ବିବାଦ ଅସୁବିଧାର ସମ୍ମୁଖୀନ ହୁଏ । ଏହି ଛାତ୍ରମାନଙ୍କର ସ୍ୱଳ୍ପ ଜ୍ଞାନ ହେତୁ ସେମାନେ ତାଙ୍କ ଶିକ୍ଷକମାନଙ୍କ ଦ୍ୱାରା ତକାୟାପୂର୍ଣ୍ଣା ବିପଦଗାମି ଖାତା ଉପରେ ନିର୍ଭର କରିଥାନ୍ତି ଓ ସେମାନେ ବିଭିନ୍ନ ପରୀକ୍ଷାରେ ପାଶ୍ କରିପାରିବେ ସେ ସବୁ ବିଷୟପ୍ରତି ପୂର୍ଣ୍ଣ ଦେଖାନ୍ତି । ଏହା ଅତି ଦୁଃଖର କଥା ଏବଂ ଯେତେ ଶୀଘ୍ର ଏହାର ପ୍ରତିକାର କରାଯିବ, ତାହା ଦେଶ ପାଇଁ ମଙ୍ଗଳକର ହେବ । ଏଥିଲାଗି ଗୋଧଧୁଏ, ଆମେ ବିଦ୍ୱାକରୁଛେ ଯେ ଅଧିକାଂଶ ଛାତ୍ରମାନଙ୍କଲାଗି ଇଂରାଜୀ ଏକ ପାଠାଗାର ଭାଷା ହିସାବରେ ବ୍ୟବହୃତ ହେବା ଉଚିତ ।

ଇଂରାଜୀକୁ ଏକ ପାଠାଗାର ଭାଷା ହିସାବରେ କାର୍ଯ୍ୟକାରୀ କରିବାକୁ ଗଲାବେଳେ ଶିକ୍ଷାକ୍ଷେତ୍ରରେ କେତେକ ନିର୍ଦ୍ଦିଷ୍ଟ ସମସ୍ୟା ଓ କେତେକ ନୂତନ ପଦ୍ଧତି ମୁଖ୍ୟତଃ ଉଠିଥାନ୍ତି । ଇଂରାଜୀକୁ ପାଠାଗାର ଭାଷା ହିସାବରେ ଶିକ୍ଷା ଦେବାକୁ ହେଲେ, ଇଂରାଜୀ ପାଠ୍ୟପୁସ୍ତକରେ ଅତିରିକ୍ତ କେତେକ ପାଠ୍ୟ ବିଷୟକୁ ନୂତନଭାବେ ପ୍ରବର୍ତ୍ତନ କରାଇ ସଂଶୋଧନ କରାଯିବା ଆବଶ୍ୟକ, (ଖ) ଶବ୍ଦ ଜ୍ଞାନକୁ ଅଧିକ ବୃଦ୍ଧି କରାଯିବା ଦରକାର, (ଗ) ଛାତ୍ରମାନଙ୍କୁ ରୁଦ୍ଧତା ପୃକ୍ତବାରେ ନିୟମିତ ଅଭ୍ୟାସ ବ୍ୟାପକ ସଙ୍ଗେ ସଙ୍ଗେ ସେମାନଙ୍କର କିଭଳିଭାବେ ହୃଦୟଙ୍ଗମ ହୋଇଛି ସେ ସବୁ ବିଷୟ ପରୀକ୍ଷା କରାଯିବା ପସୋଜନ । ଏଥିରୁ ଜଣାପଡ଼େ ଯେ ଇଂରାଜୀ ଶିକ୍ଷା ଓ ପାଠ୍ୟପୁସ୍ତକରେ ପଠନ କୌଶଳ ପ୍ରତି ବିଶେଷ ପ୍ରାଧାନ୍ୟ ଦିଆଯିବା ଉଚିତ ।

ପ୍ରଫେସର ଡି. ସି. ବାନାର୍ଜୀ ତାଙ୍କ "ଇଂରାଜୀ ଏକ ପାଠାଗାର ଭାଷା" ଶିକ୍ଷା ପଦ୍ଧତି ଯାହାକି ସେ କେନ୍ଦ୍ର ଇଂରାଜୀ ଓ ବିଦେଶୀ ଭାଷା ଅନୁଷ୍ଠାନରେ ଆଲୋଚନା ଚକ୍ରରେ ଉପସ୍ଥାପିତ କରିଥିଲେ, ସେଥିରେ ସେ କହିଛନ୍ତି ଯେ, "ମୋର ମତାମତ ଆମେ ଇଂରାଜୀ ଲେଖା ଉପରେ କମ୍ ନଜର ଦେବା ଉଚିତ । ମୁଁ ଜାଣେ ଯେ, ଏହା ପ୍ରତି ଅନେକ ବ୍ୟକ୍ତି ଶିକ୍ଷାଦାତା ପ୍ରକାର କରିପାରନ୍ତି । କିନ୍ତୁ ମୁଁ ଅନୁଭବ କରେ ଯେ, ଏହା ନିଶ୍ଚିତଭାବେ ସତ୍ୟ ।" ଏହା ସତ୍ୟ ଯେ ଆମେ ଯଦି ଇଂରାଜୀ ପଠନରେ ଜ୍ଞାନ ଆହରଣ କୌଶଳ ଉପରେ ବିଶେଷ ନଜର ଦେଉ ଏବଂ କୃତ୍ରିମ ଓ ଲେଖିବାଭଳି ରଚନା କୌଶଳ ପ୍ରତି କମ୍ ନଜର ଦେଉ, ଛାତ୍ରମାନେ ମଧ୍ୟ ବିଶେଷ ଅସୁବିଧାର ସମ୍ମୁଖୀନ ହେବେ । ଏହି ପରିସ୍ଥିତିରେ ମାଲକେଲ୍ ଡ୍ରେଞ୍ଚି ଓ ଏଡ୍. ଇ. ପାମର୍କ୍ ମଧ୍ୟରେ ଯେଉଁ ନବପାଠ୍ୟ ଦେଖାଯାଏ ତାହା ମନ ଭିତରେ ଜାଗ୍ରତ ହୁଏ । ୧୯୨୦ ମସିହା ବେଳକୁ ମାଲକେଲ୍ ଡ୍ରେଞ୍ଚି ପ୍ରମାଣ କରିଥିଲେ ଯେ ପ୍ରାଣସିଦ୍ଧ ଅବସ୍ଥାରେ ଇଂରାଜୀ ଶୁଣିବା ଓ କହିବା ଶିକ୍ଷା ଦିଆଯିବା ଉଚିତ ଏବଂ ତେଣୁ ପଠନ କୌଶଳ ସ୍ୱତନ୍ତ୍ରଭାବେ ଶିକ୍ଷା ଦେବା ଉଚିତ । ଏଡ୍. ଇ. ପାମର୍କ୍ ଏହାକୁ ଆଦୌ ପସନ୍ଦ କରି ନଥିଲେ ଓ କହିଲେ ଏହା ଆଦୌ ଉପକ୍ରମ ହୋଇପାରିବ ନାହିଁ ଏବଂ ବିଶେଷଜ୍ଞମାନେ କଥୋପକଥନଠାରୁ ପଢ଼ିବା କୌଶଳକୁ ସ୍ୱତନ୍ତ୍ର କରିବାଲାଗି ନୂତନ କୌଶଳମାନ ଆବିଷ୍କାର କରିବା ଉଚିତ । ଯଦିଓ କହିବା କୌଶଳକୁ ସମ୍ପୂର୍ଣ୍ଣ ବାଦ ଦେଇ ମଧ୍ୟ ଇଂରାଜୀ ବିପରି ପଦାଧିକ ସେ ବିଷୟ କେବଳ ଶିକ୍ଷା ଦିଆଯାଏ ଗାହାହେଲେ ଆମ ଦେଶର ଶିକ୍ଷା ପଦ୍ଧତିରେ ଏହାର ଏକ ବିରାଟ ଛୁପୁଆବ ପୁଞ୍ଜି ହେବ । ବିଶ୍ୱବିଦ୍ୟାଳୟରୁ ସ୍ନାତକ ଉପାଧି ହାସଲ କରିଥିବା ଛାତ୍ରମାନେ ନିଜର ପାଠ୍ୟ ବିଷୟବସ୍ତୁରେ ପ୍ରଭୃତ ଜ୍ଞାନ ହାସଲ କରିପାରିଥିବେ ସତ୍ୟ, କିନ୍ତୁ ସେମାନେ କୌଣସି ବିଷୟ ଲେଖିବାକୁ ଯେତେ ଉତ୍ସାହ ରୁପେ ନିଜର ଭାବ ବ୍ୟକ୍ତି କରିବା ତାଙ୍କ ପକ୍ଷରେ ସମ୍ଭବ ହେବନାହିଁ । ଏତଦ୍ୱ୍ୟତୀତ ସେମାନେ ଆନ୍ତର୍ଜାତିକ ସମ୍ମିଳନୀ ଏବଂ ଆଲୋଚନାଚକ୍ରଗୁଡ଼ିକରେ ଅଂଶ ଗ୍ରହଣ କରିପାରିବେ ନାହିଁ ଓ ଅନ୍ୟ ଉଚିତ ନିଜର ଭାବ ବିନିମୟ ମଧ୍ୟ କରିପାରିବେ ନାହିଁ । ଏହାଦ୍ୱାରା ଇଂରାଜୀ ଭାଷା ମାଧ୍ୟମରେ ରାଜ୍ୟ ମଧ୍ୟରେ ଯେଉଁ ଭାବ ବିନିମୟ ହୋଇଥାଏ ତାହା ବିଶେଷଭାବେ ବ୍ୟାଧତ ହେବ । ଏହି ପ୍ରସଙ୍ଗରେ ମି. ଶରମାଙ୍କ ଉକ୍ତି ଉଲ୍ଲେଖଯୋଗ୍ୟ ।

ଉକ୍ତର ସମ୍ମିଳନୀରେ ଜଣେ ଭାରତୀୟ ଅନ୍ୟ ଜଣକୁ କ'ଣ କହୁଛି ତାହା ବ୍ୟାଖ୍ୟା କରିବାଲାଗି ପ୍ରୟୋଜନ ହେଉଥିବା ବ୍ୟାଖ୍ୟାକାରୀମାନେ ପ୍ରକୃତ ଅର୍ଥକୁ ବଦଳି କରାଦେଉଥିବାର ନଜିର ରହିଛି । ଏତଦ୍ୱାରା ଆମ ସମ୍ପାଦନ ଅନୁସାରେ ଆନୁଷ୍ଠାନିକ ସରକାରୀ ଭାଷା ହିସାବରେ ପ୍ରଚଳିତ ହେଉଥିବା ଇଂରାଜୀ ଭାଷାର ମର୍ଯ୍ୟାଦା ଅଧିକ କ୍ଷୁଣ୍ଣ ହେବ ।

ଏ ପ୍ରକାର ବିଷୟମାନ ଦୁର୍ଭାବରାଗ ନିମନ୍ତେ ଆମର ଛାତ୍ରମାନଙ୍କୁ ଶିକ୍ଷା ଦେବା ଲାଗି, ଇଂରାଜୀ କଥନ ବିଷୟଗୁଡ଼ିକୁ ଛାଡ଼ିଯାଇ ପାଠ୍ୟପୁସ୍ତକ ଅତ୍ୟନ୍ତ କରାଯିବା ଉଚିତ । ଏହା ସଙ୍ଗେ ସଙ୍ଗେ ସେମାନଙ୍କୁ ପ୍ରକୃତରୂପେ ଗୁଣନୀଳ ରଚନା ପାଠ୍ୟପୁସ୍ତକ ବ୍ୟବସ୍ଥା ରହିବା ଉଚିତ । ଆମ ଆଖି ଆଗରେ ଦେଖା ଦେଇଥିବା ତା' ପରବର୍ତ୍ତୀ ପୁସ୍ତକ ଯେଉଁଠି ଯେ ପରବର୍ତ୍ତୀ ପର୍ଯ୍ୟାୟରେ ଇଂରାଜୀ ଜ୍ଞାନ ଆହରଣ କୌଶଳକୁ ଉଚ୍ଚ କୌଶଳରେ ରୁପାନ୍ତର କରାଯାଇ ପାରିବ-କି? କେତେକ ଶିକ୍ଷକ କହନ୍ତି ଯେ, ଏ ପ୍ରକାର ରୁପାନ୍ତର କେବଳ ସମ୍ଭବ

ହୋଇପାରିବ, ଯେତେବେଳେ ଏ ବିଷୟପ୍ରତି ଦୃଢ଼ ଧ୍ୟାନ ଦିଆଯିବ ।

ଇଂରାଜୀକୁ 'ପାଠାଗାର ଭାଷା' ହିସାବରେ ଶିକ୍ଷାଦେବା ବିଷୟକୁ ପ୍ରତିବାଦ କରି ଆଉ ଏକ ଦାବୀ ଉପସ୍ଥାପନ କରାଯାଇପାରେ । ତା' ହେତୁ ଯେଉଁମାନେ ଇଂରାଜୀ ଭାଷାର ଶୁଭିଚି କୌଶଳରେ ଧୁରନ୍ଧର ସେମାନେ କୌଣସି ନିମ୍ନୁକ୍ତି ସୁଯୋଗ ଉପସ୍ଥିତ ହେଲେ ସଂଖ୍ୟା ଗଣିତ ଛାଡ଼ି ଯେଉଁମାନେ କି କେବଳ ଇଂରାଜୀକୁ 'ପାଠାଗାର ଭାଷା' ହିସାବରେ ଶିକ୍ଷା କରିଥାନ୍ତି, ସେମାନେ ପ୍ରାଧାନ୍ୟ ଲାଭ କରିଥାନ୍ତି । ଏ ପ୍ରକାର ସମସ୍ୟା ପ୍ରତି ଗୁରୁତ୍ୱ ପ୍ରାପ୍ତ ହୋଇପାରେ କରାଯିବା ଉଚିତ । ଇଂରାଜୀକୁ ସେ ପାଠାଗାର ଉପଯୋଗୀ ହେବା ଉଦ୍ଦେଶ୍ୟରେ ଶିକ୍ଷା କରିଥାଏ ଓ ତଦ୍ୱ ସଙ୍ଗେ ସଙ୍ଗେ ଇଂରାଜୀ ସୁସ୍ୱରୁ ରୁପେ ଲେଖିପାରେ ଓ କହିପାରେ ତା ପକ୍ଷରେ ଇଂରାଜୀ ଭାଷାରେ ଉଚ୍ଚ ଶିକ୍ଷା ହାସଲ କରିବା ସମ୍ଭବପର ହୋଇଥାଏ । ଏହା ନିଶ୍ଚିତଭାବେ ସତ୍ୟ ଅଟେ । ଇଂରାଜୀ ଶିକ୍ଷା କରୁଥିବା କେତେକ ନିମ୍ନ ବ୍ୟକ୍ତିଙ୍କ ପକ୍ଷେ ଇଂରାଜୀକୁ ସୁସ୍ୱରୁ ରୁପେ ଲେଖିବା ଓ ପରସ୍ପର ମଧ୍ୟରେ ସାଧାରଣ ତଥା ବିଶେଷକ୍ରମରେ କଥୋପକଥନ କରିବା ସମ୍ଭବ । ବର୍ତ୍ତମାନ ବୋଧହୁଏ ଆମର ଲକ୍ଷ୍ୟ ହେଉଛି ଯେ, ଇଂରାଜୀ ଶିକ୍ଷା କରୁଥିବା ଜଣେ ବ୍ୟକ୍ତି ତାର ସାଧାରଣ ଜୀବନରେ ଯେଉଁ ଇଂରାଜୀ ବ୍ୟବହାର କରୁଥାଏ, ତା ଅପେକ୍ଷା ଆତୁରି ଅଧିକ ଭଲ ଇଂରାଜୀ ଶିକ୍ଷା ଗ୍ରହଣ କରିବା ବିଧେୟ । କାରଣ ଯାହା ଶିକ୍ଷା ଦିଆଯାଇଥାଏ, ତାଠାରୁ ଆମେ କମ୍ ଶିକ୍ଷା କରିଥାଉ । ଏହି ସତ୍ୟ ଉପରେ ତାହା ଆଧାରିତ । ଏ ପ୍ରକାର ବହୁମୁଖୀ ଶିକ୍ଷା କାର୍ଯ୍ୟକ୍ରମ କାହାକୁ ମୁସିଧାବନକ ନହେବା ହେତୁ ନିଷ୍ଠଳ ହୋଇଥାଏ । ଏଥିଲାଗି ଆମେ ଯେଉଁ ପଦକ୍ଷେପ ଅବଲମ୍ବନ କରିଥାଉ ତାହା ବାସ୍ତବ ଓ ଗ୍ରହଣୀୟ ଏବଂ ଏଭଳି ପଦକ୍ଷେପ ହିଁ "ଇଂରାଜୀକୁ ପାଠାଗାର ଭାଷା" ହିସାବରେ ଶିକ୍ଷା ଦେବାର ମୂଳ ନୀତି ବୋଲି ଗ୍ରହଣ କରାଯାଇଥାଏ ।

ଆମେ ଇଂରାଜୀ ସାହିତ୍ୟର ବିଶ୍ୱ ଲିସ୍ତରୁଭଳି ବିକାସପୂର୍ଣ୍ଣ ବାବ୍ୟାଳାପ କରିପାରିବା ନାହିଁ ।

"On reason not the need our basest beggars
Are in the poorest things superfluous."

ଏହା ଉପଯୁକ୍ତ ସମୟ ଆମେ ଆମର ଶିକ୍ଷାର୍ଥୀମାନେ କ'ଣ ଶୁଣାନ୍ତି ତାହା ଜାଣିବା । ମୁଁ ଅନୁଭବ କରୁଛି ଯେ, ଇଂରାଜୀକୁ ଏକ ପାଠାଗାର ଭାଷା ହିସାବରେ ବ୍ୟବହାର କରାଗଲେ ଆମର ଅଧିକ୍ୟାଂଶ ଛାତ୍ରମାନଙ୍କର ବାସ୍ତବ ଓ ଜରୁରୀ ସ୍ୱତ୍ୱାତ୍ମକ ପୂରଣ ହୋଇପାରିବ । ଯଦି ଏହି କ୍ଷୁଦ୍ର ଉପସିଦ୍ଧ ଲକ୍ଷ୍ୟ ଗ୍ରହଣ କରାଯାଏ ଓ ଇଂରାଜୀକୁ ପାଠ୍ୟକ୍ରମରେ ଏକ ବାଧ୍ୟତାମୂଳକ ବିଷୟ ହିସାବରେ ଶିକ୍ଷା ଦିଆଯାଏ ତେବେ ଆମର ଲକ୍ଷ୍ୟ ହାସଲ କରିବା ସମ୍ଭବପର ହେବ କି? ତାହା ସ୍ୱୀକାର କରିବା ନିଶ୍ଚିତଭାବେ କଷ୍ଟକର ହେବ ।

ନିର୍ଦ୍ଦେଶକ,
ଇଂରାଜୀ ଭାଷା ଶିକ୍ଷା ପ୍ରତିଷ୍ଠାନ,
ଭୁବନେଶ୍ୱର ।

■ ବିଭିନ୍ନ ସମ୍ପ୍ରଦାୟ ମଧ୍ୟରେ ଐକ୍ୟ ପ୍ରତିଷ୍ଠା ଦିଗରେ ରାଜତର ଯେଉଁ ମହାନ୍ ଦାୟିତ୍ୱ ରହିଛି, ତାହା ଏ ଯାଏ ସମ୍ପୂର୍ଣ୍ଣ ହୋଇ ନାହିଁ, ତରଂ ଏହା ନୂତନ ଭାବେ ଆତ୍ମପ୍ରକାଶ କରିଛି । ସମସ୍ତ ବିଶ୍ୱପ୍ରତି ଏହାର ଏକ ମହାନ୍ ସନ୍ଦେଶ ରହିଛି ।
—ଦେଶବନ୍ଧୁ ବିଭବଜନ ଦାସ

ସମ୍ବନ୍ଧିତ ପର୍ଯ୍ୟଟନ ବିଭାଗର ଗନ୍ତାଘର

ଓଡ଼ିଶା

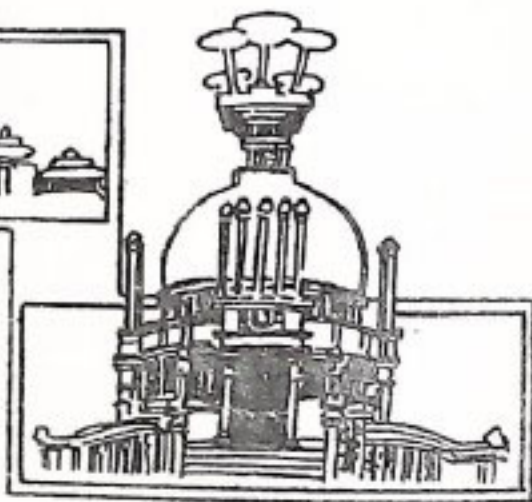

- ଜଳ ଓ ତାପୁର୍ଯ୍ୟରେ ପରିପୁର୍ଣ୍ଣ କୋଣାର୍କ, ଭୁବନେଶ୍ୱର, ପୁରୀ, ଖିଚିଙ୍ଗ, ଖଣ୍ଡଗିରି, ଉଦୟଗିରି, ରାଣାପୁର-ବିଆଳୁ ଇତ୍ୟାଦି
- ଧଉଳ, ବନସିରି, ଲୁକାଚିରି ଓ ଉଦୟଗିରିର ଗୌରବକାର୍ତ୍ତି
- ପୁରୀ, କୋଣାର୍କ, ଚାନ୍ଦିପୁର, ଗୋପାଳପୁର ଓ ଚନ୍ଦନେଶ୍ୱରର ଚର୍ଚ୍ଚାସ୍ପିତ ବେଳାଭୂମି
- ଶିମିଳିପଳ, ଟିକରପଡ଼ା, ଉଷାକୋଠି ଓ ଭିତର-କନିକାର ଅଭୟାରଣ୍ୟ
- ନୌକାବିହାର ଓ ବିଭିନ୍ନ ଜାତିର ପକ୍ଷୀପକ୍ଷୀର ପାଇଁ ଉପଯୁକ୍ତ ବିଲିକାଭୂମି
- ଚିରସ୍ରୋତ ବିରଣାର ଉତ୍କଳୁନାଦରେ ବିକୃତ ନୃସିଂହନାଥ, ହରିଶଙ୍କର, ପୋରାଘା, ବରହୈପାଣି, ଶାନ୍ତାଧାର, ରାଗ୍ରା ଓ ପ୍ରଧାନ ପାଟ
- ଅହି, ତପସ୍ୱୀ ଓ ଦେଉଳଦିବିର ଉଷୁପ୍ରସୁତଣ ଓହିପରି ଆହୁରି ଅନେକ

ନିଜର କର୍ମମୟ ଜୀବନର କିଛି ସମୟନେଇ ଆନନ୍ଦ ଉପଭୋଗ କରିବାର ସୁବର୍ଣ୍ଣ ସୁଯୋଗ ହୁଅନ୍ତୁ ନାହିଁ ।

ଓଡ଼ିଶା ପର୍ଯ୍ୟଟନ ବିଭାଗର ଦ୍ୱାରା ପରିଚାଳିତ ସାମୁଦ୍ରିକ ଓ ସମୁଦ୍ରତୀର ଭ୍ରମଣ ବ୍ୟବସ୍ଥା କେବଳ ଆପଣମାନଙ୍କ ପାଇଁ ହିଁ ରହିବ । ସମିଶ୍ରେଣ ଦିବସଗା ପାଇଁ ପ୍ରତ୍ୟେକ ସିନ୍ଧୁ ତଥା ପିଲ୍ଲା, ବଢ଼ିକଣ ଓ ମାତ୍ରାଦତାରେପୁରୀ ପର୍ଯ୍ୟଟନ କାର୍ଯ୍ୟାଳୟ ମଧ୍ୟ ସେବାପ୍ରଦାନ କରନ୍ତୁ ।



ପର୍ଯ୍ୟଟନ ବିଭାଗ
ଓଡ଼ିଶା ସରକାର
ଭୁବନେଶ୍ୱର - ୭୫୧୦୧୪

ଶିମିଳିପାଳରେ ସକାଳ

ପୁନଃ ଶୁଣିଆ

ଏ ଅରଣ୍ୟ ଗୋରାଣ୍ଡି
 ରାତିପାଠା ମୋ' ସାଥେ
 ମୋ ଛିତି ଦେହକି ଭେଦି
 ଅବଚେତନର
 ନଗ୍ନ ସିଂହଦ୍ୱାରରେ
 ହଠାତ୍ ବେଢ଼ି ଉଠିଲା
 ବଣ କୁକୁଡ଼ାର ଡାକେ
 ବାଘ ହେଉଛାଳରେ ପୁଣି
 ହରିଶର ଆକୃତ ବିଦ୍ୱାରେ ।
 ତା ଭଙ୍ଗା ଭଙ୍ଗା ନିଦକୁ
 ସାଞ୍ଜିଲାଏ ପାହାଡ଼ା ପବନ...
 ସୁନା ସକାଳର ତାନ...
 ମଧୁର ଭୁଜନ ।

ଘନୀରର ଶୀତଳ ଶୀତ୍କାରେ
 ଶିହରିତ ସବୁଜିମା...
 ହୀରା ନୀଳା ମୋତିର କାକର
 ବୃକ୍ଷ ଫାଙ୍କେ ଶୈବିକ ଆଲୋକ
 ବନଫୁଲ ମହୁଆ ମହକ
 ଆସାରେ ଆସାରେ
 ମିଶାମିଶି

ତୁଲୋକ ଦ୍ୟୁଲୋକ ।

ମେଘାଘନ ସ୍ୱପ୍ନିଳ ଶୀର୍ଷରେ
 ଧୂଆଁଳିଆ ମେଘରେ ମେଘରେ
 ଛାଇ ଏବଂ ଆଲୁଅର
 ଲୁଚକାଳି ଖେଳ,
 ବହୁଦିଗେ ବିସିତ ତହଳ ।

ଦ୍ରୁମାସିତ କିରଣ ବର୍ଷାରେ
 ଭିଜି ଭିଜି ସାରଥୀଏ
 ଅରଣ୍ୟର ଶ୍ୟାମଳ ଅଞ୍ଚଳ,
 ଦ୍ରୋଣନ ରଜନୀର
 ଅଳସୀ ଶିମିଳିପାଳ
 ହୋଇପାରେ ଏତେଟା ଅଧୀର
 ପୁଣି ଏତେଟା ବଞ୍ଚଳ !!

ଏ ଅନନ୍ୟା ବନବନ୍ୟା
 ଆଲୁକାସିତ ବେଶୀରୁ
 ଝରିପଡ଼େ ଫୁଲରେଣୁ
 ସ୍ୱପ୍ନାଶୀରେ ଅବୁଦ୍ଧା କାହାଣୀ ।
 ଉଦ୍ଭୀଳିତ ନୟନରେ
 ରଙ୍ଗ ମାଣେ ପ୍ରଶାନ୍ତ ପ୍ରଭାତ
 ଠାଣିରେ ତା ପ୍ରୀତିସିଦ୍ଧ ବାଣୀ ।

ପ୍ରଭାତେ ଶାଶ୍ୱତ ସଙ୍ଗୀତେ
ଏ ଶିମିଳିପାଳ ସତେ
ଛନ୍ଦମୟୀ ମଧୁମୟୀ
ମରଳା ବନିତା,
ପ୍ରତି ଉଜ୍ଜିତରେ ତା'ର
କେତେ କେତେ ବିଷକଣ୍ଠ
କେତେ ଯେ ବନିତା !!
ଆଲିଙ୍ଗନେ ଆଲିଙ୍ଗନେ
କେତେ ଯେ ବେସଥୁ ପୁଣି
କେତେ ଯେ ଉଷ୍ମତା !!

ପୁଣି ଏଇ ଅରଣ୍ୟାନୀ
ନେଟି ପଲକରେ...
ଆଲୋକର ଶୈଳିକ ରଞ୍ଜନେ,
ଶାନ୍ତ ସନ୍ତ୍ୟାସିନୀ ପରି
ବିମୁକ୍ତ ଓ ଗସ୍ତୀର ନୟନେ
ଗୁହଁଆଏ ଶାନ୍ତ ନଭେ
ଅନାଦତ ନାଦ ହୁରେ
ଧୀର ସମୀରଣେ...
'ସୋରନ୍ଦ'ର ଭୀମକାନ୍ତ
କେ ପ୍ରସ୍ରବଣେ ।

ଅଲୁଅ ପାକଳ ଦୁଃଖ
ସବୁ ସତେ କେମିତି କେମିତି
ହୋଇଯାଏ ବିଜନ ଏକାନ୍ତ
ସବୁ ଶବ...ସବୁ ରୂପ
ସବୁ ରସ...ସବୁ ଗନ୍ଧ
ଦୁଃଖ ମମନିତ...
ଜୀବନର ପବିତ୍ର ଉଦ୍‌ଘାଟ ।

ମୋର ଯେତେ ଦୁଃପଣିଆ
ହୋଇଯାଏ 'ବଦଳା'ର
ଅରଣ୍ୟ ଅତିଥିଗାଳା
ଅବା 'ଗୁରୁଗୁଡ଼ିଆ'ର
ବିଶ୍ରାମ କୁଟୀର ପରି
ତନ୍ତ୍ରାଞ୍ଜନ ଏବଂ ଧ୍ୟାନମଗ୍ନ
ବିଗାଳ ଏ ଶାଳକୀଥି ବନେ
ବିପୁଳ ଏ ଗ୍ୟାନ ସମୁଦରେ
ସତେ ଲାଗେ କେତେ ଯେ ସାମାନ୍ୟ !!

ଶୈଳିକ ପ୍ରତ୍ୟୁଷେ ଧୂଆ
ଏ ବନାନୀ କେତେ ଉଜ୍ଜ୍ୱଳିତ,
କେତେ ଯେ ଗସ୍ତୀର ପୁଣି
ସତ୍ୟ ଶିବ ସୁନ୍ଦରର
କମନୀୟ ପୂଜ...
ଅବ୍ୟକ୍ତ ଅପୂର୍ବ ଏବଂ
ଅନନ୍ୟ ଚରିତ୍ର !!

୩୨-୩/୩୮୬,
ନୂଆପଲ୍ଲୀ,
ଭୁବନେଶ୍ୱର-୭୬ ।

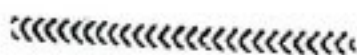

ସାମାଜିକ ନ୍ୟାୟ ପାଇଁ ଯୋଜନା

ଆର୍. ସି. ରାଜାମଣି

ଈ ସମାଜ ପୂର୍ବେ ଶାସନ ବ୍ୟବସ୍ଥା ଗ୍ରହଣ କଲାବେଳେ ନୂତନ ସରକାର ସମାଜରେ ବିଶେଷକରି ଅନୁସୂଚିତ ଜାତି, ମହିଳା ଓ ଶିଶୁମାନଙ୍କ ସକାଶେ ବହୁ କଲ୍ୟାଣମୂଳକ କାର୍ଯ୍ୟ ପାଇଁ ପ୍ରତିଶ୍ରୁତିବଦ୍ଧ ହୋଇଥିଲେ । ତାହାକୁ ସମୀକ୍ଷା କଲେ ଜଣାଯାଏ ଏଥିମଧ୍ୟରୁ ଅନେକ ପ୍ରତିଶ୍ରୁତି ପୂରଣ ହୋଇଥିବାବେଳେ ଆଉ କେତେକ ପୂରଣ ପାଇଁ କାର୍ଯ୍ୟ ଆରମ୍ଭ ହୋଇଯାଇଛି ।

ପ୍ରଥମ ପଦକ୍ଷେପ ହିସାବରେ ଲୋକସଭା ଓ ରାଜ୍ୟ ବିଧାନସଭାମାନଙ୍କରେ ତତ୍ପରିଲଭୁଷ୍ଟ ଜାତି ଓ ଉପଜାତି ପ୍ରାଥମିକ ପାଇଁ ଜ୍ଞାନ ସଂରକ୍ଷଣ ମିଆଦ ଆଉ ୧୦ ବର୍ଷ ବୁଦ୍ଧି କରିବାକୁ ୬୨ତମ ସମ୍ବିଧାନ ସଂଶୋଧନ ବିଧେୟକ ପାର୍ଲ୍ୟାମେଣ୍ଟରେ ଆଗତ କରାଯାଇଥିଲା । ଶାସ୍ତ୍ରପତିଙ୍କ ଅନୁମୋଦନ ପରେ ତାହା ଗତ ଜାନୁଆରୀ ୨୬ ତାରିଖରୁ ବାର୍ଯ୍ୟକାରୀ ହେଉଛି ।

ଉଗ୍ରବାନ ବୁଦ୍ଧି ଜନ୍ମ ଦିବସରେ 'ନିଓ-ବୌଦ୍ଧ' ଧର୍ମାବଲମ୍ବୀମାନଙ୍କ ପାଇଁ ମଧ୍ୟ ତଦନୁରୂପ ସୁବିଧା ପ୍ରୟୋଗ ଦେବା ଉଦ୍ଦେଶ୍ୟରେ ଆଇନ ପ୍ରଣୟନ କରାଯାଇଥିଲା । ବୌଦ୍ଧଧର୍ମ ଗ୍ରହଣ କରୁଥିବା ତତ୍ପରିଲଭୁଷ୍ଟ ଜାତି ଲୋକମାନେ ଏଥିପାଇଁ ବହୁ ଆଗରୁ ଦାବୀ କରି ଆସୁଥିଲେ । କୌଣସି ଧର୍ମ ଗ୍ରହଣ କରିବା ଦ୍ଵାରା ବ୍ୟକ୍ତି ବିଶେଷର ସାମାଜିକ, ଅର୍ଥନୈତିକ ଛିତିରେ କୌଣସି ପରିବର୍ତ୍ତନ ନହେଉଥିବାରୁ ସରକାର 'ନିଓ-ବୌଦ୍ଧ' ଧର୍ମାବଲମ୍ବୀମାନଙ୍କ ପାଇଁ ଏହି ନିଷ୍ପତ୍ତି ଗ୍ରହଣ କଲେ ।

ଅନୁସୂଚିତ ଜାତି ଲୋକଙ୍କ ପାଇଁ ଆଜୀବନ ସଂଗ୍ରାମ କରିଥିବା ଭାରତୀୟ ବୀରପୁତ୍ର ଓଃ ବାବାସାହେବ ଆସେଦକରଙ୍କ ଜନ୍ମ ସତବାଷିଣୀ ଉତ୍ସବ ଆରମ୍ଭରେ ତାଙ୍କୁ ଦେଶର ସର୍ବୋଚ୍ଚ ସମ୍ମାନ 'ଭାରତରତ୍ନ' ଉପାଧିରେ ଭୂଷିତ କରାଯାଇଥିଲା ।

ତତ୍ପରିଲଭୁଷ୍ଟ ଜାତି/ଉପଜାତି ଲୋକମାନଙ୍କର ଦୈନନ୍ଦିନ ଜୀବନରେ ସମାଗତ ବୁଦ୍ଧି ପାଉଥିବା ସମସ୍ୟାକୁ ଦୃଷ୍ଟିରେ ରଖି ତତ୍ପରିଲଭୁଷ୍ଟ ଜାତି/ଉପଜାତି ଆୟୋଗ ବିଧିବଦ୍ଧ ମର୍ଯ୍ୟାଦା ଦେବାର ଆବଶ୍ୟକତା ରହିଥିଲା । ଏହାଦ୍ଵାରା ଏହି ଆୟୋଗ ଏକ ପରାମର୍ଶଦାତା ବୈଜ୍ଞାନିକାବେ କାର୍ଯ୍ୟ କରିପାରିଲା । ଶ୍ରୀ ଗାମଧନକୁ ଆୟୋଗର ଅଧ୍ୟକ୍ଷ ଭାବରେ ନିଯୁକ୍ତି ଦିଆଯାଇଛି ।

ସ୍ଵାଧୀନତାର ଷ୍ଟି ଦଶନ୍ଧି ପରେ ମଧ୍ୟ ଆଜି ଅନୁସୂଚିତ ଜାତି ଲୋକଙ୍କ ଘରେ ଅତ୍ୟାଚାର ସମାଗତ ବୁଦ୍ଧି ପାଇବାରେ ଲାଗିଛି । ବହୁ ନୀତି ପ୍ରଣୟନ ପଶ୍ଚେ ଏହି ପରିସ୍ଥିତିରେ ବିଶେଷ ପରିବର୍ତ୍ତନ ସଚିନାହିଁ । ୧୯୮୯ ମସିହାରେ ପ୍ରଣୀତ ତତ୍ପରିଲଭୁଷ୍ଟ ଜାତି/ଉପଜାତି (ଅପରାଧ ନିବାରଣ) ଆଇନ ଶାସ୍ତ୍ରପତିଙ୍କ ଅନୁମୋଦନ ଲାଭ କରିବା ପଶ୍ଚେ ବାର୍ଯ୍ୟକାରୀ କରିବା ପାଇଁ ଉଦ୍ଦେଶ୍ୟ ତାରିଖ ଉଦ୍ଦେଶ୍ୟ ନଥିବାହେତୁ ଏହାକୁ

ପ୍ରଚଳନ କରାଯାଇପାରୁ ନଥିଲା । ଶାସନ ବ୍ୟବସ୍ଥା ଗ୍ରହଣ କଲା ପରେ ସରକାର ଏହି ଆଇନକୁ ଗତ ଜାନୁଆରୀ ୩୦ ତାରିଖଠାରୁ ବାର୍ଯ୍ୟକାରୀ କରିଛନ୍ତି ।

ସମାଜରେ ଆଉ ଗୋଟିଏ ସମସ୍ୟାବଦ୍ଧୁଳ କ୍ଷେତ୍ର ହେଉଛି ସୁବକମାନଙ୍କ ସମସ୍ୟା । ଏହାର ବିଭିନ୍ନ ଦିଗ ଉପରେ ଆଲୋଚନା କରିବାକୁ ଜାତୀୟସ୍ତରରେ ଏକ ଆଲୋଚନାତନ୍ତ୍ର ଅନୁଷ୍ଠିତ ହୋଇଥିଲା । ଏହି ଆଲୋଚନା ତନ୍ତ୍ର ପ୍ରସାରିଗ୍ରନ୍ଥକୁ ଉଦ୍ଦିଷ୍ଟି ନୂତନ ଜାତୀୟ ସୁବ ନୀତି ପ୍ରଣୟନ କରାଯିବ । ସମ୍ପ୍ରତି ଦେଶରୀ ସମସ୍ୟା ସୁବ ଗୋଷ୍ଠୀର ମୁଖ୍ୟ ସମସ୍ୟା ଥିବାରୁ କର୍ମ କରିବାର ଅଧିକାରକୁ ମୌଳିକ ଅଧିକାରରେ ପରିଣତ କରିବା ପାଇଁ ସରକାର ଅଙ୍ଗୀକାରବଦ୍ଧ ।

ସେହିଦିନି ଜବାହର ରୋଜଗାର ଯୋଜନାର ପୁନର୍ବିନ୍ୟାସ କରାଯାଇଛି । ରାଜ୍ୟ ସରକାର ଓ କେନ୍ଦ୍ର ଶାସିତ ଅଞ୍ଚଳ ସରକାରଙ୍କ ସହଯୋଗରେ ଏହି ଯୋଜନାର ସମୀକ୍ଷା କରାଯିବାପରେ ଏଥିରେ ଆବଶ୍ୟକୀୟ ପରିବର୍ତ୍ତନ କରାଯାଇଛି । ପରିବର୍ତ୍ତିତ ଯୋଜନା ଅନୁଯାୟୀ ରାଜ୍ୟ ସରକାରଙ୍କୁ ସିଧାସଳଖ ଆର୍ଥିକ ସହାୟତା ଯୋଗାଇ ଦିଆଯିବ । ପଞ୍ଚାୟତ ଓ ପୌର ସଂସ୍ଥାମାନଙ୍କୁ ଏହି ଅର୍ଥ ବିପରି ହସ୍ତାନ୍ତର କରାଯିବ ତାହା ରାଜ୍ୟ ସରକାରମାନେ ବିଚାର କରିବେ ।

କଳିକତା, ହାଇଦ୍ରାବାଦ ଓ ମାଡ୍ରାସଠାରେ ରାଷ୍ଟ୍ରା କଡ଼ରେ ଗରୁଥିବା ଲୋକଙ୍କ ପାଇଁ ଆଶ୍ରୟକ୍ଷଳ ନିର୍ମାଣଲାଗି ଏକ ଯୋଜନା ସମ୍ପ୍ରତି ପ୍ରବର୍ତ୍ତନ କରାଯାଇଛି । ୧୯୯୦-୯୧ ବର୍ଷରେ ଏଠି ଏକ ଲକ୍ଷ ଲୋକଙ୍କ ପାଇଁ ଆଶ୍ରୟକ୍ଷଳ ନିର୍ମାଣ କରାଯିବ ।

ସମାଜର ବିଭିନ୍ନ କ୍ଷରଣ ଲୋକଙ୍କ ପାଇଁ ଏକ ବ୍ୟାପକ ଜାତୀୟ ଗୃହ ନିର୍ମାଣ ନୀତି ବର୍ତ୍ତମାନ ପ୍ରସ୍ତୁତ କରାଯାଉଛି । ବିଭିନ୍ନ ରାଜ୍ୟ, କେନ୍ଦ୍ର ଶାସିତ ଅଞ୍ଚଳ ତଥା ଗୃହ ନିର୍ମାଣ କ୍ଷେତ୍ରରେ ସଂଶ୍ଳିଷ୍ଟ ବିଭିନ୍ନ ସଂସ୍ଥାମାନଙ୍କ ପାଇଁ ଏକ ଗୃହ ନିର୍ମାଣ କାର୍ଯ୍ୟକାରୀ ଯୋଜନା ମଧ୍ୟ ବର୍ତ୍ତମାନ ପ୍ରସ୍ତୁତ ହେଉଛି ।

ପାଞ୍ଚଲକ୍ଷରୁ କମ୍ ଲୋକସଂଖ୍ୟା ବିଶିଷ୍ଟ ପାଞ୍ଚଗହ ସହରକୁ ନେହେତ୍ରର ପ୍ରଥା ଉଲ୍ଲେଦ କରିବାକୁ ମଧ୍ୟ ସରକାର ଏକ ଯୋଜନା ପ୍ରଚଳନ କରିଛନ୍ତି । ଏହି ଯୋଜନା ଗୃହ ନିର୍ମାଣ ଓ ନଗର ଉନ୍ନୟନ ନିଗମ (ହୁଡ୍‌କୋ) ଜରିଆରେ କାର୍ଯ୍ୟକାରୀ ହେଉଛି । ଏଥିପାଇଁ ମୋଟ ୨୦୦ କୋଟି ଟଙ୍କା ବ୍ୟୟ କରାଯିବ ।

ଶ୍ରମିକମାନଙ୍କ ପାଇଁ କର୍ମ ଅଧିକାର ବ୍ୟତୀତ ସରକାର ଆଉ ଅନେକ ପଦକ୍ଷେପ ଗ୍ରହଣ କରିଛନ୍ତି । ନିର୍ମାଣ କ୍ଷେତ୍ରରେ କାର୍ଯ୍ୟରତ ଶ୍ରମିକଙ୍କ

ପୁରୁଷା, ସ୍ଵାସ୍ଥ୍ୟ ଓ କଲ୍ୟାଣ ନିମନ୍ତେ ଏକ ବିଧେୟକ ରାଜ୍ୟସଭାରେ ଉପସ୍ଥାପନ କରାଯାଇଛି । କେତେ ଗୋଷ୍ଠୀ ବିଶେଷକରି ଜାତୀୟ ପ୍ରଶ୍ନର କର୍ମିଣୀ ଏହାର ବିରୋଧ କରିଥିଲେ । ସେଥିପାଇଁ ଗତ ଫେବୃଆରୀ ମାସରେ ଅନୁଷ୍ଠିତ ଜାତୀୟ ଆଲୋଚନା ବେଳେ ଉଚ୍ଚତୀୟ ଶ୍ରମ ସମିଳନୀର ପ୍ରତ୍ୟାକ୍ଷକୁ ଭିତ୍ତିକରି ପୂର୍ବ ବିଧେୟକ ସ୍ଥାନରେ ଆଉ ଏକ ନୂତନ ବିଧେୟକ ଆରତ କରିବାକୁ ସରକାର ସ୍ଥିର କରିଛନ୍ତି । ପରିସ୍ଫଳନାରେ ଶ୍ରମିକଙ୍କ ଅଂଶ ଗ୍ରହଣ ପାଇଁ ମଧ୍ୟ ସରକାର ପଦକ୍ଷେପ ନେଉଛନ୍ତି ।

ସମସ୍ତ କ୍ଷେତ୍ରରେ ମହିଳାଙ୍କୁ ପ୍ରତିନିଧିତ୍ଵ ପ୍ରଦାନ ଦେବା ଉଦ୍ଦେଶ୍ୟରେ ଏକ ଜାତୀୟ ଆୟୋଗ ଗଠନ ପାଇଁ ଜାତୀୟ ସାମୁଦ୍ଵ୍ୟ ସରକାର ନିର୍ବାଚନ ପ୍ରତିଷ୍ଠିତ ଦେଇଥିଲେ । ଏହି ଆୟୋଗ ଗଠନଲାଗି ଏକ ବିଧେୟକ ପାର୍ଲ୍ୟାମେଣ୍ଟରେ ଉପସ୍ଥାପନ କରାଯାଇଛି । ଅଞ୍ଚଳ ଯୋଜନା କାଳରେ ମହିଳାମାନଙ୍କ କର୍ମ ନିୟୁତ୍ତି ଓ ପ୍ରଶିକ୍ଷଣ ପାଇଁ କେନ୍ଦ୍ର ମହିଳା ଓ ଶିଶୁ ବିକାସ ମନ୍ତ୍ରାଳୟ ଅନେକ ପଦକ୍ଷେପ ନେଉଛନ୍ତି । ଏଥିରେ ଅତି ଗଭିର ଶ୍ରେଣୀର ମହିଳାଙ୍କ କର୍ମନିୟୁତ୍ତି ଉପରେ ଗୁରୁତ୍ଵ ଦିଆଯାଇଛି ।

ଶିଶୁମାନଙ୍କ ପାଇଁ ପ୍ରଚଳିତ ସମନ୍ୱିତ ଶିଶୁ ବିକାଶ ସେବାରେ ପ୍ରଶଂସନୀୟ ପ୍ରଗତି ଘଟିଛି । ପୁଣି ପ୍ରଦାନ ଓ ଶିଶୁମାନଙ୍କ ସ୍ଵାସ୍ଥ୍ୟର ଉନ୍ନତି ଦିଗରେ ଏହି କାର୍ଯ୍ୟକ୍ରମର ପ୍ରଗତିକୁ ଜାତିସର୍ବ ପ୍ରଶଂସା କରିଛି । ଗଲା ଛଅମାସ ମଧ୍ୟରେ ୨୩୮ଟି ନୂତନ ସମନ୍ୱିତ ଶିଶୁ ବିକାଶ ପ୍ରକଳ୍ପ ଅନୁମୋଦିତ ହୋଇଛି ।

କଳିତ ବର୍ଷ ଦକ୍ଷିଣ ଏସୀୟ ଆଞ୍ଚଳିକ ସମୟୋଗ (ସାର୍) ଅନ୍ତର୍ଗତ ଦେଶମାନଙ୍କରେ ଶିଶୁ କନ୍ୟା ବର୍ଷଭାବେ ପାଳିତ ହେଉଛି । ଏହି ବର୍ଷ ରୁପଜୀବୀମାନଙ୍କର କନ୍ୟାମାନଙ୍କର ଅଭିଧାନ ପାଇଁ ସ୍ଵତନ୍ତ୍ର କାର୍ଯ୍ୟକ୍ରମ ପ୍ରଚଳନ କରାଯାଇଛି । ରାଜସ୍ଥାନର କେତେକ ଅଞ୍ଚଳରେ ଶିଶୁ ବିକାଶ କୃତ୍ତି ପାଠପୁସ୍ତକ ଏହାକୁ ଗୋଟିବା ପାଇଁ ରାଜସ୍ଥାନରେ ଏକ କାର୍ଯ୍ୟକ୍ରମ ଗୁଢାବସ୍ତ କରାଯାଇଥିଲା ।

ଭୂମିହୀନ କୃଷକମାନଙ୍କ ସମସ୍ୟାକୁ ଦୃଷ୍ଟିରେ ରଖି ରୁପଂଭାର ଆଇନକୁ ସମିଧାନର ନବମ ଅନୁଚ୍ଛେଦରେ ଅନ୍ତର୍ଭୁକ୍ତ କରାଯାଇଛି । ଭୂମିହୀନମାନଙ୍କ ଉପରେ ହେଉଥିବା ଗୋଷ୍ଠୀ ଗୋଟିବା ଏହାର ପୁଣ୍ୟ ଉଦ୍ଦେଶ୍ୟ । (ପି: ଆଇ: ବି:)



ଶିକ୍ଷାର ଅର୍ଥ ନୁହେଁ ଯେ କେବଳ ସଫାଦ ବା ଜ୍ଞାନ ସଂଗ୍ରହ କରି ରଖିବା । ମାନବ ଚେତନା ବୁଦ୍ଧି କରିବା ଏବଂ ନୈତିକ ମାନ ଓ ଚରିତ୍ର ବିକାଶ କରିବା ଦିଗରେ ମଧ୍ୟ ଏହାକୁ ସଂଶ୍ଳିଷ୍ଟ କରି ରଖିବା ଦରକାର । ଦରିଦ୍ରତମ ବ୍ୟକ୍ତିର ଆବଶ୍ୟକତା ପୂରଣ କରିବା ପାଇଁ ଶିକ୍ଷା ଜନସାଧାରଣଙ୍କୁ ନିକ୍ଷିତ ଭାବେ ସଚେତନ କରିବା ଉଚିତ । ସ୍ଵାମୀ ବିବେକାନନ୍ଦ ଯଥାର୍ଥରେ କହିଥିଲେ :

“ଯେଉଁ ଶିକ୍ଷା ସାଧାରଣ ଜନତାକୁ ଜୀବନ ସଂଗ୍ରାମରେ ଅବତୀର୍ଣ୍ଣ ହେବାପାଇଁ ଉପଯୁକ୍ତ କରିପାରେ ନାହିଁ, ଯେଉଁ ଶିକ୍ଷା ସେମାନଙ୍କ ମଧ୍ୟରେ ଚରିତ୍ର ଗଠନ ପରୋପକାରିତାର ପ୍ରବଣତା ତଥା ସିଂହ ଭଳି ସାହସ ଉତ୍ସାହ କରିପାରେ ନାହିଁ, ତାହା କେବଳ ନାମକୁ ମାତ୍ର ଶିକ୍ଷା ।”

ଆଜି ଏହି ଉତ୍ସାହର ଅଭାବ ଅତିଶୟ ଭାବରେ ଉପଲକ୍ଷ୍ୟ ହେଉଛି । ଆମର ସ୍ଵଳ୍ପ ସମ୍ପ୍ରଦାୟ କିପରି ଭଲ ହୋଇ ଶ୍ରେଷ୍ଠତା ଲାଭ କରିବେ ସେହି ପ୍ରେରଣା ସେମାନଙ୍କର ଆହରଣ କରିବା ଦରକାର । କିନ୍ତୁ ତା’ଠାରୁ ବଡ଼ କଥା ଯାହା ସେମାନଙ୍କୁ ଶିକ୍ଷା କରିବା ଭରୁଣୀ, ତା’ହେଲା — କିପରି ସେମାନେ ଉତ୍ତମ ମନୁଷ୍ୟ ହୋଇ ପାରିବେ ।

ପ୍ରଧାନମନ୍ତ୍ରୀ ଶ୍ରୀ ବିଶ୍ଵନାଥ ପ୍ରତାପ ସିଂହଙ୍କ
(ସେବକ ଭାଷଣରୁ)

ତଂ ଷୋଡ଼ଶୀକ୍ରମାଦିଷୁ ଉକ୍ତ ଗୋପବନ୍ଧୁନଂ

ପଞ୍ଚମେ ଶ୍ରୀ ହରେକୃଷ୍ଣ ପୁରାଣେ

ପୁଣ୍ୟାଂ ଦାଶକୃତ୍ୟ-ବାସନ୍ତେନ ଗ୍ରାମେ ସୁଆହୋତିଥେ
ଶ୍ରୀ ଦେବ୍ୟାରି-ତୃତୀୟଦାର-ପୁଗୁଣ-ଶ୍ରୀପୂର୍ଣ୍ଣମୟାଞ୍ଚ ଯଃ ।
ଜାତୋ ଦୀନଜନାର୍ତ୍ତନାଶ-କୁଳିଶ-ଷୋରାସ୍ୟ ପୂର୍ଣ୍ଣା ସମୋ
ବାଲ୍ୟାମୂଲ୍ୟଗୁଣୋଦାରଲଳିତଞ୍ଚଂ ଗୋପବନ୍ଧୁଂ ଉଚେତ୍ ॥

-୨-

କୈଶୋରଜାଂ ଚପଳତାଂ ପରିହାୟ ଶିଖୋ
ବିଦ୍ୟାଂ ଯଥାବିଧି ପଠନ୍ ଜନତାହିତାର୍ଥିନଂ ।
ଯୋକ୍ତୁଞ୍ଚକର୍ମପକ୍ଷଗୁଣସ୍ୟ କାଳେ
ତଂ ଷୋଡ଼ଶୀକ୍ରମାଦିଷୁ ଉକ୍ତ ଗୋପବନ୍ଧୁନଂ ॥

-୩-

ଶୟାଗତଂ ନିଦଗୁତଂ ପ୍ରତି ବୀଚନୋଽହୋ
ବନ୍ୟାବିପକ୍ଷଜନତା-ପରିରକ୍ଷଣାୟ ।
ବ୍ୟଗ୍ରୋ ଦକ୍ଷାଦ୍ରୁତୁଦୟଃ କରୁଣାବତାର-
ଞ୍ଚଂ ଷୋଡ଼ଶୀକ୍ରମାଦିଷୁ ଉକ୍ତ ଗୋପବନ୍ଧୁନଂ ॥

-୪-

ପଞ୍ଚାବିଂଶୋତ୍ତମିତଂ ହି ଯଦାତ୍ମପୁଞ୍ଜନଂ
*ଉତ୍ତୀର୍ଣ୍ଣତା-ପୁଞ୍ଜରାୟ ବିଫଳୀକରୋତି ।
ସୁନକ୍ଷତ୍ରାବିଚଳିତଂ ହୃଦୟଂ ଚ ଯସ୍ୟ
ତଂ ଷୋଡ଼ଶୀକ୍ରମାଦିଷୁ ଉକ୍ତ ଗୋପବନ୍ଧୁନଂ ॥

-୫-

ବିଦ୍ୟାଳୟଂ ବକୁଳଶୋଭିତ-ପୁଞ୍ଜରାୟଂ
ସମାଦପସପରମଂ ଚ 'ସମାଜ'-ନାମ ।
ଯୋକ୍ତୁଞ୍ଚକର୍ମ ପୁନହୁତୁକ୍ତକୃମିକାମୀ
ତଂ ଷୋଡ଼ଶୀକ୍ରମାଦିଷୁ ଉକ୍ତ ଗୋପବନ୍ଧୁନଂ ॥

(*ଆକନ୍ଦ ପରୀକ୍ଷାରେ ସାଫଲ୍ୟକୁ ଲକ୍ଷ୍ୟ କରାଯାଇଛି ।)

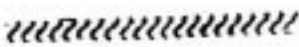

ଖାରବ ନଂ ୩୩/୨୦,
ପୁନିପାଠକି କଲୋନି,
ପୁନିପ. ସା. ଭୁବନେଶ୍ୱର-୧ ।



ଘର ବଇଦ ଲକ୍ଷ୍ମଣ ମିଶ୍ର

ଶ୍ରୀ ଦୀନବନ୍ଧୁ ମହାରଣା

ସଂ

ସାଗରେ ଦୀର୍ଘଦିନ ଧରି ବଞ୍ଚିବାଟା ବଡ଼ କଥା ନୁହେଁ, ବହୁ ମନୁଷ୍ୟ ବଞ୍ଚି ଶିଏ ପୁଣ୍ୟରେ ବଞ୍ଚେ, କିଏ ବା ବଞ୍ଚେ ପୁଞ୍ଜରେ। କିନ୍ତୁ ପରମ ଉପକାର କରି, ପରକୁ ଦ୍ଵେଷ ସହାନୁଭୂତି ଦେଖାଇ, ପରକୁ ଆପଣାର କରି, ଯିଏ ବଞ୍ଚେ ତା'ର ବଞ୍ଚିବାର ମୂଲ୍ୟ ଅନ୍ୟମାନଙ୍କର ବଞ୍ଚିବାର ମୂଲ୍ୟଠାରୁ ତେଜ ବେଶୀ। ସେହିଭଳି ଏକ ମୂଲ୍ୟବାନ୍ ଜୀବନର ମହାତ୍ମ୍ୟ ନମୁନା ହେଉଛନ୍ତି ଆୟୁର୍ବେଦ ବିଶେଷଜ୍ଞ ରାୟ ସାହେବ ଲକ୍ଷ୍ମଣ ମିଶ୍ର । ତାଙ୍କ ଜୀବନ ପରୋପକାର ପାଇଁ ନିବେଦିତ ଥିଲା । ଏହିଭଳି ଏକ ମହାନ ଜୀବନର ଅବସାନ ହେଲା ୧୯୮୯ ମସିହାର ସାଧାରଣତନ୍ତ୍ର ଦିବସରେ ଶ୍ରୀକ୍ଷେତ୍ର ଡାକ୍ତରୀର ଗୋଷ୍ଠୀରେ । ଜୀବନର ଚଳାପଥରେ ସେ ଅଗାଧବେଶି ମାଲକଗୁଡ଼ି ଅତିକ୍ରମ କରି ଯାଇଥିଲେ । ଶେଷରେ ତାଙ୍କର ମରଣଶୀର ମାଟିରେ ମିଶିଗଲା ସତ କିନ୍ତୁ ଅଗଣିତ ଆୟୁର୍ବେଦ ପ୍ରେମୀଙ୍କ ଶୋକଲ୍ଲାପରେ ସେ ଅମର ଓ ଅମ୍ବାନ ହୋଇ ରହିଗଲେ । ମାନବ ପ୍ରେମର ଅମୋଘ ଅକ୍ଷରେ ସେ ବିଶିଳେଇଥିଲେ ଓଡ଼ିଶାର ସରଳ, ନିରୀହ ଆଦିବାସୀ ତଥା ଉଚ୍ଚ ଶିକ୍ଷିତ ଯୁବକ । ନିତ୍ୟ ଅନୁଭୂତି ସଫଳିତ 'ଅନୁଭୂତ ଯୋଗମାଳା' ବା ସହଜ ବିକିଆ 'ପର ବଇଦ', ଅନୁଭୂତ ମଞ୍ଚମାଳା, ସଂଗ୍ରହକ ରୋଗ ବିକିଆ ଆଦି ପୁସ୍ତକଗୁଡ଼ିକ ବିକିଆ ଜଗତକୁ ତାଙ୍କର ପୁରଣୀୟ ଅବଦାନ ।

ସ୍ଵର୍ଗତ ମିଶ୍ର ୨୧/୧/୧୯୦୦ରେ ପୁରୀ ଜିଲ୍ଲାର ବୀରପ୍ରତାପପୁର ଗାବନରେ ଜନ୍ମଗ୍ରହଣ କରିଥିଲେ । ସେ ଉତ୍କଳମଣି ପଣ୍ଡିତ ଗୋପବନ୍ଧୁଙ୍କ ପ୍ରତିଷ୍ଠିତ ବରୁକ ଛୁରିଅନା ଶୋଭିତ ଆଦର୍ଶ ବନ ବିଦ୍ୟାଳୟରେ ଅଧ୍ୟୟନ କରିଥିଲେ । ସେଠାରେ ପଢ଼ିପଢ଼ାଙ୍କ ଆଦର୍ଶରେ ଅନୁପ୍ରାଣିତ ହୋଇ ଦୀନ ପୁଞ୍ଜଙ୍କ ସେବାରେ ମନୋନିବେଶ କରିଥିଲେ । ଷୋରାଣି ମଣିଷର ପୁଞ୍ଜ ଦୁର୍ଦ୍ଦଶା ତାଙ୍କୁ ବାଗସାର ଉଦ୍‌ବେଳିତ କରୁଥିଲା । ଗହ ଗହ ବନୋଷ୍ଠିକୁ ଭୋଗ ଉପାଗ ନିମନ୍ତେ ସେ ସାପିକରାରେ ପ୍ରସୋଗ କରିଥିଲେ । ଛାତ୍ର ଜୀବନରୁ ଆୟୁର୍ବେଦ ବିଜ୍ଞାନ ପ୍ରତି ତାଙ୍କର ଗଭେଷଣା ମନୋଭାବ ଥିଲା । ବନ ବିଦ୍ୟାଳୟରୁ ଉର୍ଦ୍ଧା ଯୋଗୁଁ ସେ ଉଚ୍ଚ ପଦବୀରେ ରହି କର୍ତ୍ତବ୍ୟ ସମାପନ ସହିତ ଆୟୁର୍ବେଦ ବିକିଆରୁ ଜନସ୍ଵିୟ କରିଥିଲେ । ଉତ୍କଳର 'ଘର ବଇଦ' ବା ତୁରୁବା ଓଷଧିର ମୁଖ୍ୟ ପ୍ରବର୍ତ୍ତକ ରୂପେ ସେ ସ୍ଵତନ୍ତ୍ର ସମାଜର ଅଧିକାରୀ ହୋଇଥିଲେ । ଚେତନସା କଲେଜରୁ ବି. ଏ. ପାସ କରିବା ପରେ ପୋଲିସ ବିଭାଗରେ ସର୍ବଜନସଂସ୍ପର୍ଶ ରୂପେ ୧୯୨୪ରେ ସେ ଅଧିଷ୍ଠିତ ହୋଇଥିଲେ । ୧୧ ବର୍ଷ କାଳ ଓଡ଼ିଶାର ବିଭିନ୍ନ ଜିଲ୍ଲାରେ ପୋଲିସ୍ ସୁପରିନଟେଣ୍ଡେଣ୍ଟ ରୂପେ ସେ ଦାୟିତ୍ଵ ନିର୍ବାହ କରିଥିଲେ । କର୍ମରେ ନିଷ୍ଠାଯୋଗୁଁ ସେ ୧୯୪୧ ମସିହାରେ ତତ୍କାଳୀନ

ଗଭର୍ଣ୍ଣର ଜେନେରାଲ୍‌ଙ୍କଠାରୁ 'ରାୟସାହେବ' ଉପାଧି ଏବଂ ୧୯୪୨ ମସିହାରେ ସାହସିକ ପଦକ୍ଷେପ ପାଇଁ ପୁରୀ-ପାପସ ପାଇଥିଲେ । ୧୯୫୮ ମସିହାରେ ସେ ଗୁଜିରିରୁ ଅବସର ଗ୍ରହଣ କରି ଜନସାଧାରଣଙ୍କ ସେବାରେ ନିଜକୁ ସମ୍ପୂର୍ଣ୍ଣତାବେ ନିସ୍ଵେଦିତ କରିଥିଲେ ।

ଭାରତର ସ୍ଵାଧୀନତା ପାଇଁ ତାଙ୍କ ମନ ସତେ ବ୍ୟାକୁଳ ଥିଲା । ଇଂରେଜ ସରକାର ଅଧୀନସ୍ଥ ଏକ ପୋଲିସ୍ ଉଚ୍ଚ ପଦାଧିକାରୀ ହୋଇ ଆଇନର ବଞ୍ଚି ବଳୟ ମଧ୍ୟରେ ରହି ମଧ୍ୟ ଓଡ଼ିଶାର ବହୁ ସ୍ଵାଧୀନତା ସଂଗ୍ରାମୀଙ୍କୁ ସେ ପରୋକ୍ଷରେ ସାହାଯ୍ୟ କରିଥିଲେ । ବୟସର ସେ ଓଡ଼ିଶାର ସ୍ଵାଧୀନତା ସଂଗ୍ରାମୀ ଓଷ ହରେକୃଷ୍ଣ ମହତାବ, ସୁରେନ୍ଦ୍ରନାଥ ଦ୍ଵିବେଦୀ, ନବକୃଷ୍ଣ ଚୌଧୁରୀ ପ୍ରମୁଖଙ୍କୁ ନେଲେ ଖଲାସ କରିବାରେ ସାହାଯ୍ୟ କରିଥିଲେ । ସ୍ଵାଧୀନତା ସଂଗ୍ରାମୀମାନଙ୍କୁ ପରୋକ୍ଷରେ ଉତ୍ସାହ, ଉଦ୍‌ଘୋଷଣା ଦେଉଥିଲେ ।

ଶ୍ରୀମନ୍ଦିର ପ୍ରଶାସନ :

ସ୍ଵର୍ଗତ ମିଶ୍ର ତାଙ୍କ ଜୀବନକାଳ ମଧ୍ୟରେ ୧୯୬୧ରୁ ୧୯୬୫ ଶ୍ରୀକ୍ଷେତ୍ର ପର୍ଯ୍ୟନ୍ତ ଶ୍ରୀକ୍ଷେତ୍ର ମନ୍ଦିରର ପ୍ରଶାସକତାବେ କାର୍ଯ୍ୟ କରିଥିଲେ । ପୁରୀର ଗୋପବନ୍ଧୁ ଆୟୁର୍ବେଦ ବିକିଆ ମହାବିଦ୍ୟାଳୟ ଓ ସାମନ୍ତ ଚନ୍ଦ୍ରଶେଖର ମହାବିଦ୍ୟାଳୟର ପରିଚାଳନା କର୍ମଚିର ସଭାପତି ଥିଲେ । ବହୁ ଅନୁଷ୍ଠାନକୁ ସୁସଂଗଠିତ କରିବା ପାଇଁ ସେ ଆନ୍ତରିକ ଉଦ୍ୟମ କରିଥିଲେ । ସେଥିପାଇଁ ୧୯୮୭ ମସିହାରେ ନିଶ୍ଚଳ ଉତ୍କଳ ବିଦ୍ୟେ ସମିତିର ପକ୍ଷରୁ ତାଙ୍କୁ ଆୟୁର୍ବେଦ ଶିକ୍ଷାମଣି ଉପାଧିରେ ଭୂଷିତ କରାଯାଇଥିଲା ।

ପୁଲିସ୍ ଗୁଜିରିରେ ଥିବା ସମୟରେ ସେ ଫୁଲବାଣୀ, କେନ୍ଦୁଝର, କୋରାପୁଟ, କଳାହାଣ୍ଡି, ସଫଳପୁର ଆଦି ଅଞ୍ଚଳର ଆଦିବାସୀମାନଙ୍କଠାରୁ ଓ ଜୀଞ୍ଜି ତାଳପତ୍ର ପୋଥିରୁ ଓଷଧିର ବିଶେଷ ଉପାଦେୟତା ସମ୍ପର୍କରେ ବିବରଣୀ ସଂଗ୍ରହ କରି ତଥା ପରୀକ୍ଷା କରି ସଫଳକାମୀ ହେବା ପରେ ସେ ସବୁକୁ ବିଧିବଦ୍ଧତାରେ ସର୍ବସାଧାରଣଙ୍କର ପ୍ରସୋଗ ନିମନ୍ତେ ଅନୁମୋଦନ କରିଛନ୍ତି । ବିଷଧର ସର୍ପ ଦଂଶନର ଉପାଗ ପାଇଁ ଏପାବତ୍ ସଞ୍ଚୋଷନନକ ଓଷଧି ଉତ୍ତାବନ ହୋଇ ନଥିବାରୁ ତାଙ୍କର ସର୍ପବିଷ ବିକିଆ ମଧ୍ୟ ଉତ୍କଳସାମାଜ୍ୟ ସଫଳତା ଲାଭ କରିଛି । ସେ କେତୋଟି ମଞ୍ଚ ଗଳରେ ଏହି ସର୍ପବିଷ ବିକିଆ କରିଥାନ୍ତି । ସେଥିମଧ୍ୟରୁ ଗୋଟିଏ "ଓ ଛାକ ନୀଳବନ୍ଧୁ/ଭିଡ଼ିଲାକି ବିଷ/ଚିନି ଭୁବନ ମା/ବଜଡ଼ ପାକୁରାଙ୍କ ବିଷ ହରଣ"; ମଞ୍ଚ ଅନ୍ୟତମ । ଯେତେବେଳେ କୌଣସି ସର୍ପ ଦଂଶିତ ବ୍ୟକ୍ତି

ପ୍ରତ୍ୟକ୍ଷରେ ଉପସ୍ଥିତ ଦୁଃଖ ବା ତାଙ୍କ ନାମରେ ଚେଲିଫୋନ୍, ଚେଲିଗ୍ରାମ୍ କମ୍ୟୁନି ଆଦି ପ୍ରକାର ମିଶ୍ର ସେତେବେଳେ ଏକ ମତ୍ତକୁ ଉଦ୍ଧାରଣ କରି, ଉପସ୍ଥିତ ବ୍ୟକ୍ତି ସର୍ପବିଷରୁ ଆରୋଗ୍ୟ ହେଉ ବୋଲି କହି ଦିଅନ୍ତି। ଏହି ପ୍ରକାର ମାଟି ଫୁଲିଥାନ୍ତି । ଅନେକ ବ୍ୟକ୍ତି ସର୍ପବିଷଜନିତ ପ୍ରତ୍ୟୁରୁ ରକ୍ଷା ପାଇଥାନ୍ତି । ଯଦି ସେମାନଙ୍କ ଶରୀରରେ ସର୍ପବିଷ ଥାଏ ତେବେ ମିଶ୍ରତ ଶ୍ଵେତେଇବା ପାଇଁ ଦିଆଯାଏ । ପତ୍ର ଯଦି ବେଶୀ ପିତା ଲାଗେ ଉପସ୍ଥିତ ବ୍ୟକ୍ତି ଶରୀରରେ ବିଷ ନାହିଁ ବୋଲି ବୁଝାଯାଏ । ଏହି ଉପସ୍ଥିତ ବିଷୟ ତାଙ୍କର ପଥନ ପୁସ୍ତକ ବିଷୟ ଗଣେଶ କୁମାର ମିଶ୍ର ଏବେ ମଧ୍ୟ ପଢ଼ାଉଛନ୍ତି ।

ସ୍ଵର୍ଣ୍ଣ ମିଶ୍ରଙ୍କ ରୁଗ୍ଣତା ଚିକିତ୍ସାର କେତୋଟି ସାଧକ ଦ୍ରବ୍ୟ ନିମ୍ନରେ ଦେଖାଯାଉଛି :

- (୧) କଳାକୃମି (Black water fever)ରେ ଚତୁର୍ଦ୍ଧାଗୁଣି ପତ୍ରକୁ ସିଝାଇ ସେଇ ସିଝାପାଣି ପାନ କରିବା ଦ୍ଵାରା ଏହି ରୋଗରୁ ରୋଗୀ ମୁକ୍ତ ହୋଇଥାଏ ।
- (୨) ମୁଣ୍ଡା, ରୁଗ୍ଣତା କାମୁଡ଼ିଲେ ଗନ୍ଧକ ଗଛର ପତ୍ରକୁ ଗୋଲମରିଚ ସଂକ୍ଷିପ୍ତ ସହିତ ବାଟି ସକାଳେ ଖାଲି ପେଟରେ ଏକପାଳ ପିଆଗଲେ ପୁରୁ ହେବନାହିଁ । ପୁରୁ ହୋଇଥିଲେ ନିଶ୍ଚିତଭାବରେ ଆରୋଗ୍ୟ ମଧ୍ୟ ହେବ ।
- (୩) ନାକଡ଼ିଆ କାମୁଡ଼ିଲେ ଟାଙ୍କଣା ହଳଦୀ ଲେପ ଦେଲେ ଆଶ୍ଚର୍ଯ୍ୟଭାବେ ଆରୋଗ୍ୟ ହୁଏ ।
- (୪) Harpiesରେ କର୍ମିଳ ସଜନାପତ୍ର ବିଡ଼ା କରି ଝାଡ଼ିଲେ ୧୫ ମିନିଟ ଭିତରେ ଆରୋଗ୍ୟ ହୁଏ ।

(୫) ଝିଅ ହେଉଥିଲେ ପୁଅ ହେବାପାଇଁ ମସୂର ଚନ୍ଦିକାକୁ ଚିକିତ୍ସିତ ବାଟି ଗୁଡ଼ରେ ମିଶାଇ ଉତ୍ତାପାନର ୨ ମାସରୁ ୩ ମାସ ମଧ୍ୟରେ ଖାଇଲେ ନିଶ୍ଚିତଭାବରେ ପୁଅ ସଞ୍ଚାନ ଲାଭ ହୁଏ ।

(୬) ଡାହୁଡ଼ିରେ ମହାଦେବଙ୍କ ପାଖରେ ଛନ୍ଦା ଓ ଚଲୁକା ଖସିବା ସମୟରେ, ହାତୁଡ଼ିକୁ ଉପରୁ ତଳକୁ ଆଉଁସିଲେ ନାସକ ଭିତରେ ଶୁଖି ଉଠିଯାଏ । ଏଇଭଳି ଅନେକ ପାରମ୍ପରିକ ବିଶ୍ଵାସ ଉପରେ ଆଧାରିତ ଚିକିତ୍ସାକୁ ସେ ଲିପିବଦ୍ଧ କରିଯାଇଛନ୍ତି । ସ୍ଵଳ୍ପ ପ୍ରସାସରେ ଆରୋଗ୍ୟ ଯେବା ପାଇଁ ପୁରପଲ୍ଲୀର ମେହନତି ମଣିଷ ପାଇଁ ସେ ଜୀବନବ୍ୟାପୀ ଯେଉଁ ସାଧନା କରି ଯାଇଛନ୍ତି ସେ ସବୁଦିନ ପାଇଁ ପୁରଣୀସ୍ଵ ହୋଇ ରହିବ :

ମଣିଷ ମରିବ ଦିନେ
ଜନ୍ମ ହେଲେ ଦେବତା ବି ମରେ,
ସାଧକ ପରାଣ ତା'ର
ଯାହାଲାଗି ମାଟି ଗୋଡ଼ି ଝୁରେ ।



ପ୍ରେସିଡେଣ୍ଟ ଅନ୍ଧ ଓଡ଼ିଶା
ଝୁଡ଼େଝୁ ଅଶୀନାଗଦେବନ,
ଗୋପବନ୍ଧୁ ପାଠଶାଳା କଲେଜ,
ପୁରୀ-୨ ।

ସାକ୍ଷରତା ହେଉଛି ଲୋକମାନଙ୍କର ବିକାଶର ପ୍ରକୃତ ମୂଳଦୁଆ ଏବଂ ତାହାକୁ ସର୍ବବ୍ୟାପୀ କରାଇବା ନିମନ୍ତେ ସବୁଠାରୁ ବେଶୀ ଅଗ୍ରାଧିକାର ନିଶ୍ଚିତ ରୂପେ ଦିଆଯିବା ଉଚିତ । ଏହି ପରିପ୍ରେକ୍ଷୀରେ ଆମର ମହାନ ପୁରାଣ ମହାଭାରତର ଏକ ଉକ୍ତି ଯଥାର୍ଥ ହୋଇପାରେ :

“ନ ହି ମାନୁଷ୍ୟାତ୍ କଞ୍ଚିତ୍ ମହତରଂ ବିଦ୍ୟତେ”

ସୁଖର ଦଶମ ଦିନରେ ଯେତେବେଳେ ପିତାମହ ଭୀଷ୍ମ ପରାକ୍ରମ ପୂର୍ବକ ଶାରୀରିକ ଓ ମାନସିକ ଯତ୍ନ ଯହିଁତ ଶରଣଯ୍ୟା ଉପରେ ପଡ଼ି ରହିଥିଲେ, ସୁଧୂଷିର ତାଙ୍କୁ ପଚାରିଥିଲେ “ପରମଂ ସତ୍ୟ କଂଶ ? ସଙ୍ଗେ ସଙ୍ଗେ ଉତ୍ତର ମିଳିଥିଲା — “ମନୁଷ୍ୟଠାରୁ ବଡ଼ ଆଉ କିଛି ନାହିଁ” ।

ହଜାର ହଜାର ବର୍ଷ ତଳର ଏହି ପଦଟି ଆଜି ସୁଦ୍ଧା ସ୍ଵାସନ୍ନିକ ହୋଇ ରହିଛି । ବିକାଶ ପଦ୍ଧତିର କେନ୍ଦ୍ରରେ ହିଁ ମନୁଷ୍ୟର ଜ୍ଞାନ ନିତ୍ୟ ରହିବା ଉଚିତ । ଆମର ଅଧିକ ସଂଖ୍ୟକ ଲୋକଙ୍କୁ ଯେପରି ନିଶ୍ଚିତ ଭାବରେ ଉତ୍ତମତର ଜୀବନଯାପନ କରିବାକୁ ସୁବିଧା ମିଳେ ତାହା ସରକାରୀ କାର୍ଯ୍ୟକ୍ରମ ଓ ନୀତିଗୁଡ଼ିକର ଲକ୍ଷ୍ୟ ହେବା ଉଚିତ୍ । ସମାଜକୁ ବ୍ୟାପକ ଭାବରେ ଓ ଭଲ ରୂପେ ରୁଝିବାକୁ ହେଲେ ଶିକ୍ଷାର ଆବଶ୍ୟକତା ଥିବାରୁ, ଶିକ୍ଷା ଏହି ପଦ୍ଧତିରେ ବୋଧହୁଏ ସବୁଠାରୁ ମହତ୍ତ୍ଵପୂର୍ଣ୍ଣ ହୁଅନ୍ତୁ ।

ପ୍ରଧାନମନ୍ତ୍ରୀ ଶ୍ରୀ ବିଶ୍ଵନାଥ ପ୍ରତାପ ସିଂହ

ଓଡ଼ିଶା ଆରକ୍ଷୀ ସମ୍ମାନୀ ଶ୍ଵାନବାହିନୀ

ଶ୍ରୀ ଗୋବର୍ଦ୍ଧନ ଚନ୍ଦ୍ର ପଟ୍ଟନାୟକ

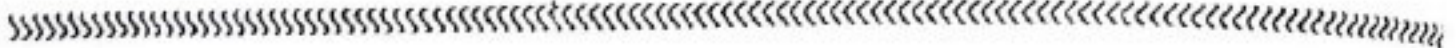

ଆକାଶରେ ବନ୍ଧନ ଚନ୍ଦ୍ର, ଥିଲି ଥିଲି ପବନରେ ପରୁନ ସରଣ୍ୟ
 ଦୋହଲି ଉପୁଧାଏ, ମଝିରେ ମଝିରେ ରାସିକର ପର୍ଯ୍ୟାମାନଙ୍କ ଶବ୍ଦ
 ଶୁଣାଯାଉଥାଏ । ପଢ଼ିଲିଆ ବିଲୁଆ ଗଢ଼ିକରି ବେନ ଉତ୍ତୋଳ
 ଦେଉଥାନ୍ତି । ଚୌକିଦାର ରତନ ଦାସ ହାତଯୋଡ଼ି କହିଲା, "ବାବୁ
 ଯାଉଛୁ ଯାଆନ୍ତୁ ନାହିଁ - ରାତିରେ ଯାତୀପଲ ପଢ଼ିଛନ୍ତି ।"
 "ଯାତୀପଲ ପଢ଼ିଛନ୍ତି ? ତେବେ ବସ୍ ମାଉଜି କେମିତି ?"
 "ଦସରୁ ସରୁଦିନ ଦେଖୁ ଦେଖୁ ଯାତୀପଲ ଚିହ୍ନି ଯାଇଛନ୍ତି ମରୁର, ଯେତେଲ,
 ଯାପନକର ଏ ଦି'ବେକିଆ ଫରୁଦିଆ ଦେଖୁଲେ ସେମାନେ
 ଶାନ୍ତିଦିବେ ।"
 "ଆଜେ ଆମେ ତେ ଦି'ବେ ବନ୍ଧନରେବନ୍ଧନୀ ସାହେବଙ୍କୁ ଶିଖୁ ଆସିବୁ
 - ହାତୀ ହାତୁଡ଼କୁ କେମିତି କଣିକାକୁ ହେବ ।" ମୋ ପୁରୁଣା କହି
 ଠାପିଲା - ନିତର ରାତ୍ରଦୂତ ମତର ସାଗଲେକଟିର ସିନ୍ଦୂରେ
 ବସି ।"
 "ଦେଖୁଛୁ ସାନବାବୁ ! ମୋ ଛୋଟ କୁହା ନାନୁ । ହାତୀ ହାତୁଡ଼ରେ
 ପଢ଼ିଲେ ସବୁ ରୁଦି ଚଳିଯିବ ।"
 "ଦେଖ ରତନ ! ତମେ ଯେତେ ଉଲେଇଲେ ବି ଆମେ ଶୁଣୁଛୁ ନାହିଁ ।"
 ଏ କଥା କହି ପୁରୁଣା ମୋର ରାତ୍ରଦୂତ ଗାଡ଼ିକୁ ଆଟ ବଳି ଆଗେଇ
 ଶୁଲିଲ ମୋତେ ନେଇ ଚିକରପଡ଼ାଆଡ଼େ ।

"ବୋଟରଣ" ଥିଲା ଆମର ଗନ୍ଧବ୍ୟଞ୍ଜନୀ । ଅଳ୍ପ ବାଟ ଥାଏ -
 ହଠାତ୍ ଶୁଣାଗଲା ଗନ୍ଧସାଗର ଶୋଭାମାଳ ପରି ଶବ୍ଦ । "ଆଜେ ବାବା !
 ଏ ଯେ ପାଦାବନୀନକର ଶୋଭାଯାତ୍ରା ।" ପକ୍ଷତରେ ଯାତୀମାନେ
 ଧାଡ଼ିବାସି ଶୁଣିଥାନ୍ତି । ବସୁଆ ହାତୀପଲ ଦେଖୁ ମୋ ଛାତିରୁ ନିଆଁ
 ଖସିପଡ଼ିଲା । ମତର ସାଗଲେକକୁ ଆଟରେ ରଖୁ ଅପେକ୍ଷା କଲୁ ।
 ରତନ କଥା ପତ ହେଲା । ବ'ଣ କରୁଛୁ, କିଛି ରୁଦି ବାଟ ଦିଶିଲା
 ନାହିଁ । ହାତୀପଲ ବିଷୁ ଆମକୁ ନଶୁଦିଁ ସିଧା ପଲେଇବାରେ
 ଲାଗିଥାନ୍ତି । ହଠାତ୍ ଗୋଟିଏ ଦକ୍ଷା ହାତୀ ଆନପାଦକୁ ଆଗେଇ
 ଆସିଲା । ଗାଡ଼ିର ଆଟ ଯୋଗକୁ ବନ୍ଦ ହୋଇଗଲା । ପୁରୁଣା ଆଟ
 ମାରି ମାରି ନସ୍ତାତ । ହାତୀ ତା' ଶୁଣିବି ମୋ ଆଡ଼କୁ ଧୁରେ
 ବଢ଼ାଇଦେଲା । ମୁଁ ଭଗବାନକୁ ଡାକୁଥାଏ । ଏତିକିବେଳେ ତଙ୍ଗଲରୁ
 ହାତୀ ଚୁଆଟିଏ ରଡ଼ି ରଡ଼ି ବାହାରି ଆସିଲା । ଦକ୍ଷା ଶୁଲିଲା ଚୁଆଟି
 ପାଖରେ । ଦିବେ ତଙ୍ଗଲରେ ଉତ୍ତୋଳଗଲେ । ଗୋଟାଏ ଦୀପ
 ନିଶ୍ଵାସ ମାରି ଆମେ ପୁଣି ଗାଡ଼ିକୁ ଆଟ କଲୁ । ଏଥରକ ରାଡ଼ି ଆଟ
 ହେଲା । ଆମେ "ବୋଟରଣ"ରେ ପଢ଼ିଲୁ ଶ୍ରୀ ଜଗନ୍ନାଥ ବେହେରାଙ୍କ
 କୁଟିପାଠରେ । ବେହେରା ଆମ ଗାଡ଼ି ଶବ୍ଦ ଶୁଣି ଡାକର ଦୁଇପାଖ ପାଟି
 କଳିଆ ଶ୍ଵାନକୁ ନେଇ ବାହାରି ଆସିଲେ । ଆମରୁ ଦରୁ ଶୁଣି,
 ବେପରୁଆଆବରେ ହସି ଉଠିଲେ । "କିରେ ଗୋର ଶ୍ଵେତା ଆକୃଷ୍ଟ
 ନଥିଲା ? ହାତୀ ଚୁଆଟିକୁ ମାରିଲୁ ନାହିଁ ? ସେ ତ ନିଆଁ ଭାବି
 ଉଲେଇଥାଆ ।" ସତେ ଏ କଥା ମୁଁ ଜାଣି ନଥିଲି - ଚଟି ତ ଥିଲା ମୋ

ପାଖରେ । ସେଠି ରାତିକ ରମିଲୁ । ଜଗନ୍ନାଥ ବେହେରା ଚଣେ
 ଚୁଣଳୀ ପାଟି ବଳିଆ ଶ୍ଵାନ ତାଲିମଦାତା । ତାଙ୍କଠାରୁ କିଛି ଶ୍ଵାନ
 ବାବଦରେ ଶିକ୍ଷା କଲି ପରଦିନ ସକାଳୁ ।

ଏ କାହାଣୀଟି କହିବାର ଉଦ୍ଦେଶ୍ୟ ହେଲା ଆପଣମାନଙ୍କୁ
 ଜଣାଇଦେବା ଯେ ଓଡ଼ିଶା ଆରକ୍ଷୀ ଶ୍ଵାନ ସଂସ୍ଥା ବିଦେଶୀ ଶ୍ଵାନ ଓ
 ବିଦେଶୀ ତାଲିମ ପ୍ରଣାଳୀର ଅନୁସରଣ କରିନାହିଁ । ସେ ପାଟି
 ବଳିଆରୁ ଶାନ୍ତି ଦେଶୀୟ ଶ୍ଵାନ ଓ ଜଗନ୍ନାଥ ବେହେରାଙ୍କ ପରି
 ଦେଶୀୟ ଶ୍ଵାନ ତାଲିମଦାତାଙ୍କର ସାହାଯ୍ୟ ନଥ ନେଇଛି । ପାଟି
 ବଳିଆ ଶ୍ଵାନ ସର୍ବଭାରତୀୟ ସ୍ତରରେ ନଥ ପରିଚିତ ହୋଇ "ସେନା
 କୁଚ୍ ଅଫ୍ ରଣିଆ"ର ସ୍ଵୀକୃତିଲାଭ କରିଯାଉଛି ।

ଓଡ଼ିଶା ଆରକ୍ଷୀ ସମ୍ମାନୀ ଶ୍ଵାନ ସଂସ୍ଥାରେ ପଞ୍ଚୁଟି ପାଟି ଚିପି,
 ଲାବାଗିସିସି, ଆଲୁସେସିଆନ, ତୋବରୁମ୍ୟାନ, ଗୋଲ୍ଡେନ୍ ଟିଡ଼ିରୁ ଓ
 ଲାଗ୍ରାଡ଼ରୁ ଚିଟିରୁ ଶ୍ଵାନମାନେ ବ୍ୟବହୃତ ହୋଇଛନ୍ତି । ଏହି ଶ୍ଵାନ
 ସଂସ୍ଥାଟି ୧୯୬୧ ମସିହାରୁ ଉତ୍କଳାତ କଳି ଅପରାଧ ଅନୁସନ୍ଧାନ କ୍ଷେତ୍ରରେ
 ବହୁ ନିମନ୍ତ୍ରଣ ହୋଇଆସିଛି ।

୧୯୬୧ ମସିହାରେ ଦୁଇଟି ଆଲୁସେସିଆନ୍ ଶ୍ଵାନକୁ (ଗେ, ଖୋଟି)
 ଯେଉଁ ଏହି ସଂସ୍ଥାନ ସର୍ବ ପ୍ରଥମେ କଟକ ସହରର ଚିକିତ୍ସା ଯୋଗିବୁ
 ପଢ଼ିଆରେ ଛାପିତ ହେଲା । ଶ୍ଵାନ ଦୁଇଟି ମାନ୍ୟତା ଯୋଗିବୁ ଶ୍ଵାନ
 ସଂସ୍ଥାରେ ତାଲିମ୍ ପାଇ ଆସିଥାନ୍ତି । ଏମାନଙ୍କର କାର୍ଯ୍ୟକାରୀତା ଦେଖି
 ସର୍ବସାଧାରଣ ଦାବୀ କରିବାରୁ ୧୯୬୪ ମସିହାରେ ରାଜରକେଳା,
 ଗନ୍ଧାମ ଓ ବାଲେଶ୍ଵର ଜିଲ୍ଲାରେ ଆରକ୍ଷୀ ସମ୍ମାନୀ ଶ୍ଵାନ ସଂସ୍ଥାନ
 ଖୋଲାଗଲା, ତଥାପି ଲୋକଙ୍କର ଗ୍ରହଣ ପୂରଣ ହୋଇପାରିଲା ନାହିଁ ।
 ୧୯୬୭ରେ ସସଲପୁର, ୧୯୬୭ରେ କୋରାପୁଟ ଏବଂ ବଲାଙ୍ଗୀର,
 ମୟୂରଭଞ୍ଜ ପୁରୀ, ଭୁବନେଶ୍ଵରରେ ୧୯୬୭ରେ ଶ୍ଵାନ ସଂସ୍ଥାନ
 ଖୋଲାଗଲା । ପ୍ରତ୍ୟେକ ସଂସ୍ଥାରେ ଦୁଇଟି ଶ୍ଵାନ, ଦୁଇଜଣ ହ୍ୟାଣ୍ଡଲର
 କନେକ୍ଟର, ଉପେ କନେକ୍ଟର ବସ୍ତ ଓ ପରିଶୁଳକ ଦିବାବରେ ଚଣେ
 ସର୍ବନିପପେତର ରହିଲେ । ଜଗନ୍ନାଥ ଓଡ଼ିଶାର ସବୁ ଜିଲ୍ଲାରେ
 କେବଳ କଳାପାଣ୍ଡି, ସୁନ୍ଦରଗଡ଼, ଫୁଲବାଣୀ ବ୍ୟତୀତ ଶ୍ଵାନ ସଂସ୍ଥାନ
 ଖୋଲାଗଲା । କଟକରେ ତାଲିମ୍ କେନ୍ଦ୍ର ଖୋଲାଗଲା । ଚଣେ ପଶୁ
 ଚିକିତ୍ସାବିତ୍ ନିଧ ନିୟୁତି ପାଇଲେ "କାନାଲିମ୍ ଚିକିତ୍ସା
 ପୁସ୍ତକାଳୟ"ରୁ ବାହାରେ । ପୂର୍ବରୁ ସାଧାରଣ ପୁଲିସ୍ ଚିକିତ୍ସା
 କନେକ୍ଟରମାନଙ୍କୁ ଅଣାଯାଇ ଶ୍ଵାନମାନଙ୍କୁ ଚଳାଇବାରୁ
 ଦିଆଯାଇଥିଲା । ସଂସ୍ଥାରେ ସେମାନଙ୍କର ଶୁକ୍ତିରେ ଉତ୍ତର ଆଣ
 ନଥିବାରୁ ସେମାନେ ସବୁବେଳେ ଦୁଃଖିତ ଥିଲେ । ଚିନୋଟି
 ହାବିଲଦାର୍ ପୋଞ୍ଜ କରାଯିବାରୁ ସେମାନେ ଉତ୍ସାହର ପଢ଼ିତ କାର୍ଯ୍ୟ
 କଲେ । ତାପରେ ସେମାନେ ସିଧାସଳଖ ଲୋକଙ୍କୁ ଆଣି ହ୍ୟାଣ୍ଡଲର
 କନେକ୍ଟର କରିବା ଦ୍ଵାରା - ସେମାନେ ଅପେକ୍ଷାକୃତ ଭଲ କାର୍ଯ୍ୟ

କେ। କାରଣ ସେମାନେ ଜାଣିଲେ ଉଲ୍ଲ କାମ ନକଲେ ସେମାନଙ୍କୁ
କୃତ୍ରିମ ହରାଇବାକୁ ପଡ଼ିବ । ସେମାନେ ତ ଆଉ ସାଧାରଣ ଯୋଦ୍ଧା
ନୁହଁନ୍ତି ଯେ ନିଜ ସ୍ଥାନକୁ ଫେରିଯିବେ । କେନେଲ୍ ବସ୍ତାମାନେ ଶ୍ଵାନ
ପରିତ ଏବେ ସମ୍ପୂର୍ଣ୍ଣ ଯେ, ପରୀକ୍ଷା ସ୍ଵରୂପ ଦେଖାଗଲା ସେମାନେ
ମ୍ୟାଣ୍ଡଲର ଯୋଡ଼ିକୁ ରହିତ ହୋଇ ସୁରୁତୁ ରୁଦେ କାର୍ଯ୍ୟ କଲେ ଏବଂ
ଉପରେ ଆଶା ଦେଖି ନିଜ ଯୋଗରେ ମଧ୍ୟ ଉତ୍ତମ କାର୍ଯ୍ୟ କଲେ । ମାତ୍ର
ପୁଣ୍ୟର ବିଷୟ ସର୍ବନିର୍ଦ୍ଦେଶନାକୁ ଏହି ବିଭାଗରେ ସ୍ଵାସ୍ଥୀ
କରାଯାଇ ନାହିଁ । ଫଳରେ ୧୨/୧୩ ବର୍ଷ କାର୍ଯ୍ୟ କଲା ପରେ ମଧ୍ୟ
ସେମାନଙ୍କୁ ସାଧାରଣ ଯୋଦ୍ଧା ବିଭାଗକୁ ଫେରିଯିବାକୁ ହେଉଛି ।
ଫଳରେ ଶ୍ଵାନ ସଂସ୍ଥାରେ ତାଙ୍କର ୧୨/୧୩ ବର୍ଷର ଅଭିଜ୍ଞତା ଓ ତାଲିମ୍
ସବୁ ପାଣିକି ଯାଉଛି । ଅବଶ୍ୟ ଏ ବିଷୟରେ ଗୋଟିଏ ମୁଦ୍ରାବ
ପତ୍ରାବଳୀ ପତ୍ରରେ ବିଶ୍ଵରାମାନ ରହିଛି । ମାତ୍ର ଉତ୍ତମ
ଶାସ୍ତ୍ରୀ ।

ଏହି ସଂସ୍ଥାର ପରିଚ୍ଛଳନା ଭାର ପଡ଼ିଛି ଲେଖକ ଉପରେ ତି: ଏସ୍: ପି:
ଶାସ୍ତ୍ରୀ ଓ ପରିଚ୍ଛଳନାରେ ଜଣେ ଛନ୍ଦିତପଦେତ୍ ସହାୟତା କରୁଛନ୍ତି ।
ଗୋଟିଏ "ପ୍ରଦାନ କେନ୍ଦ୍ର" ମଧ୍ୟ ଏହି ସଂସ୍ଥାରେ ରହିଛି । ଏହାଦ୍ଵାରା
"ଶ୍ଵାନମାନଙ୍କର ପ୍ରଦାନ" କରାଇ ମଧ୍ୟେ ମଧ୍ୟେ ଶ୍ଵାନ ସଂସ୍ଥାର ଗୁମିବା
ନୋଡ଼ାଳ ମଧ୍ୟ ଶ୍ଵାନ ଶାବକମାନଙ୍କୁ ବିକ୍ରୟ କରାଯାଉଛି । ବସନ୍ତ
ଶ୍ଵାନମାନେ କାର୍ଯ୍ୟ କରିବାକୁ ଅକ୍ଷମ ହେଲେ ସେମାନଙ୍କୁ ମଧ୍ୟ ନିଲାମ
କରି ସରକାରୀ କୋଷରେ ପକ୍ଷି ବନା ଦିଆଯାଏ ।

ଅନୁଷ୍ଠାନର କୃତିତ୍ଵ

ଅନୁଷ୍ଠାନର କୃତିତ୍ଵ ଅପରାଧ ଅନୁପସାଦରେ ବିପତ୍ତି ଆସେଇ ଚାଲିଛି
ତାରା ନିମ୍ନଲିଖିତ ଶ୍ଵରକୁ ଦେଖିଲେ ବୁଝିହେବ ।

- ୧୯୭୪ରେ ଶ୍ଵାନ ସମାନର ସଫଳତା ପୁଲା ଶତକଡ଼ା ୩୩ ଭାଗ ।
- ୧୯୭୫ରେ ଶ୍ଵାନ ସମାନର ସଫଳତା ପୁଲା ଶତକଡ଼ା ୫୫ ଭାଗ ।
- ୧୯୭୬ରେ ଶ୍ଵାନ ସମାନର ସଫଳତା ପୁଲା ଶତକଡ଼ା ୬୭ ଭାଗ ।
- ୧୯୮୯ ପର୍ଯ୍ୟନ୍ତ ସଫଳତାର ଶତକଡ଼ା ହାର ୬୫ରୁ ୬୭ ମଧ୍ୟ ରହିଆସୁଛି ।
- ୧୯୮୬ ମସିହାରେ ଲେଖକ ସ୍ଵୀମା ନିରାପତ୍ତା ବାହିନୀର ତୀର୍ଥୀୟ ଶ୍ଵାନ ତାଲିମ୍ କେନ୍ଦ୍ର, ବିକଳପୁର (ଗୋଆଲିସର)ଠାରୁ ଶ୍ଵାନମାନଙ୍କ ଦ୍ଵାରା

ବିଦ୍ଵେଷାରଣ ଓ ନିରାପତ୍ତ୍ୟର ଅନୁପସାଦ ତାଲିମ୍ ପାଇ ଓଡ଼ିଶା
ଯୋଦ୍ଧାପୁର ପାଇନେସିଆନ୍ "କୁଟି"କୁ ବିଦ୍ଵେଷାରଣ ଅନୁପସାଦ ଓ
ଫୋବରମ୍ୟାନ "ଗିଟା"କୁ ନିରାପତ୍ତ୍ୟ ଅନୁପସାଦ କୌଶଳ
ଶିଖାଇଛନ୍ତି । ଉତ୍କଳପୁରରେ ଉତ୍ତମଶୀଳ ଦ୍ଵାରା ଯୋଦ୍ଧା ଉଡ଼ାଇ
ଦିଆଯାଉଥିବାବେଳେ "କୁଟି" ଯାଇ ତିନାମାଲଟ୍ ସବୁ ଉଦ୍ଘାଟକରି
ଦେଉଥିଲା । ଫଳରେ ଯେ ଅକଳରୁ ଆବେଦ୍ୟାତ ସମ୍ପୂର୍ଣ୍ଣ ବନ୍ଦ
ହୋଇଯାଇଥିଲା ।

ଏହାବ୍ୟତୀତ ୧୯୮୦ ମସିହାରୁ ଓଡ଼ିଶା ଆରକ୍ଷୀ ଶ୍ଵାନମାନେ
ସର୍ବଭାରତୀୟସ୍ତରରେ ଉଦ୍ଘାଟକରେ ଏହାପୁକ ସୁଖି ଓ ଗୌରୀ
ପଦକ ନିଶ୍ଚଳ ଭାରତ ଆରକ୍ଷୀ କୃତ୍ରିମତ ପ୍ରତିଯୋଗିତାରେ ଖାଲ
କରିବାର ସୌଭାଗ୍ୟ ଅନୁଭବ କରିଛନ୍ତି ।

"ସୁଖେ କଟିବି ନା ସୁଖ କଟିବି ?
ଯାହା ପକ୍ଷେ ନିରେକ୍ଷି ତାରା କଟିବି" ।

୧୯୭୩ ମସିହାରେ ଓଡ଼ିଶାରେ ନିଶ୍ଚଳ ଭାରତ ଆରକ୍ଷୀ କୃତ୍ରିମତ
ପ୍ରତିଯୋଗିତା ଅନୁଷ୍ଠିତ ହେଉଥାଏ । ନୂ ଯେତେବେଳେ ଆଏ ଶିକ୍ଷା
ବିଭାଗରେ । ସେହି ବର୍ଷ ଉପରୋକ୍ତ ପ୍ରତିଯୋଗିତାରେ ପ୍ରଥମକରି
"ଆରକ୍ଷୀ ଶ୍ଵାନ ପ୍ରତିଯୋଗିତା" କରାଇବାର ମୁଦ୍ରାବ କଲେ ଶ୍ରୀ ଆର୍:
ଏନ୍: ପଟ୍ଟନାୟକ, ଆଇ: ପି: ଏସ୍: (ବେତମାନର ସେଣାଲ୍ ପାଇ: ଡି: ପି:
ସେଣାଲ୍ ବ୍ରାଉ) । ବିଶ୍ଵରକ ମଞ୍ଚକୀ ଖୋଜା ପଡ଼ିଲେ ।
ସେତେବେଳେ ଶ୍ଵାନ ତାଲିମ ଯେତେବେଳେ ତାଲିମ ପାଇ "କେନେଲ୍ କୁବ୍
ଅଫ୍ କାହିଁ"ର ଶ୍ଵାନ ତାଲିମ ବିଶ୍ଵରକ ମଞ୍ଚକୀରେ ଏକମାତ୍ର ଓଡ଼ିଆ
ଆଏ ଅଦ୍ୟାବଧି ମଧ୍ୟ ନୁଁ ଏକମାତ୍ର ଓଡ଼ିଆ ବିଶ୍ଵରକ । ଶ୍ରୀ ପଟ୍ଟନାୟକ
ମୋତେ ଫକାସନେଇ ମୋ ପରିତ କେତେକରି ତି: ଆଇ: ଡି: ଶ୍ରୀ କେ:
ଶ୍ରୀନିବାସ ରାଓ, ଆଇ: ପି: ଏସ୍: ଓ ପଶୁ ବିଭାଗ ନିର୍ଦ୍ଦେଶକ ଶ୍ରୀ ଏନ୍: ଏନ୍:
ପାତ୍ରଙ୍କୁ ବିଶ୍ଵରକ ମଞ୍ଚକୀରେ ରଖିଲେ । ଏ ମହାଶୟମାନେ କିନ୍ତୁ
କେନେଲ୍ କୁବ୍ ଅଫ୍ କାହିଁଆର ବିଶ୍ଵରକ ନଥିଲେ । ଯାହା ଦେଉ
ଭାରତର ବିଭିନ୍ନ ପୁଲିସ୍ ସଂସ୍ଥାର ଶ୍ଵାନମାନେ ଭାର ନେଲେ ଓ ମୋର
କାର୍ଯ୍ୟ କୁଶଳତା ଦେଖି ସମସ୍ତେ ପ୍ରଶଂସା କଲେ । ଫଳରେ ଶ୍ରୀ
ପଟ୍ଟନାୟକ, ତତ୍କାଳିନ ପାଇ: ଡି: ପି: ସ୍ଵର୍ଗତେ ରାମକୃଷ୍ଣ ପାଢ଼ୀ, ଆଇ: ପି:
ଏସ୍: ଓ ଉଦ୍ୟୋଗୀ ବି: ଡି: ନରୀ ମୋତେ ବେଆକରି "ସେଣାଲ୍
ଅଫିସର" ଭାବରେ ଆରକ୍ଷୀ ଶ୍ଵାନ ସଂସ୍ଥାକୁ ନେଇଆସିଲେ । ପରେ
ପରେ ମୋତେ ତି: ଏସ୍: ପି: କରାଗଲା । ଅଦ୍ୟାବଧି ନୁଁ ସେଇ
ଡି: ଏସ୍: ପି: ରୁଦେ କାର୍ଯ୍ୟ କରିଆସୁଛି ।

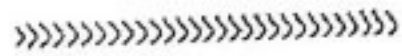

■ କୌଣସି ପ୍ରକାର ହିଂସାମୂଳକ କାର୍ଯ୍ୟକଳାପକୁ ଦୂରନ୍ତ ଲକ୍ଷ୍ୟ ହାସଲର ପକ୍ଷା ସ୍ଵରୂପ ପ୍ରହଣ
କରିବାରେ ମୁଁ ଆଗେଇ ବିଶ୍ଵାସ କରେ ନାହିଁ । ଉଦ୍ଦେଶ୍ୟ ଯେତେ ମହତ୍ ହେଲେ ସୁଦ୍ଧା ଏବଂ ସେଥିପ୍ରତି
ମୋର ସବୁପ୍ରକାର ସହାନୁଭୂତି ରହିଥିଲେ ମଧ୍ୟ ସେହି ମହତ୍ ଉଦ୍ଦେଶ୍ୟ ସାଧନ ନିମନ୍ତେ ହିଂସାମୂଳକ
ପଦ୍ଧତି ଅବଲମ୍ବନ ମୁଁ ବରଦାସ୍ତ କରିପାରିବି ନାହିଁ ।
—ସାହିତ୍ୟ

ପ୍ରାଚୀନ ଭାରତରେ ସୁଦ୍ଧବିଦ୍ୟା

ବିଜୟ କୁମାର ପ୍ରଧାନ

ଅନାଧିକାରୀ ଶତ୍ରୁ ଅପରାଧ ନୁହେଁକୁ "ସୁଦ୍ଧ-ସଂସ୍କୃତ" ପଦ୍ମରେ ଯେଉଁ ପୁରାଣ ପ୍ରଦାନ କରିଛନ୍ତି ତାହା ମହାଭାରତରେ 'ଶାନ୍ତିପର୍ବ'ରେ ନିମ୍ନୋକ୍ତ ପ୍ରକାରେ ବର୍ଣ୍ଣିତ ହୋଇଛି :

କ୍ଷତ୍ରୀୟଗଣଙ୍କ ପାଇଁ ସୁଦ୍ଧ ଅପରାଧ ବଡ଼ ଯଜ୍ଞ ନାହିଁ । ବୀରଗଣ କବଚ ପରିଧାନ ପୂର୍ବକ ଗଣାଗଣରେ ଅବତୀର୍ଣ୍ଣ ହୋଇ ସୁଦ୍ଧ ଯଜ୍ଞର ଅଧିକାରୀ ନୁହଁନ୍ତି । ହସ୍ତୀ ଉଚ୍ଚ ଯଜ୍ଞର କୁହୁଁନ, ଅଶ୍ୱ ଅଶ୍ୱିମୁ-ଶମ୍ଭୁମାନଙ୍କର ନାମ ଦେବି ଏବଂ ରୁଧିର ପୁତ୍ର ପ୍ରାସ, ତୋମର, ଖଣ୍ଡ, ଶକ୍ତି ଓ ପରଶୁ ଏହି ଯଜ୍ଞର ଶୁଭ; ଶମ୍ଭୁଗଣଙ୍କର ଶରୀର ଲେଦୀ ତୀକ୍ଷ୍ଣ ଲାଶ ଏହାର ଶୁଭ୍ରୋକ । ହସ୍ତୀ ଚର୍ମର ଆବରଣ ଓ ତଳବାଳ ଏହାର ସିନ୍ଧୁ । କୌତୁହଳ ତୀକ୍ଷ୍ଣ ପ୍ରାସ, ଶକ୍ତି, କୃଷି ଓ ପରଶୁର ଆଦାତ ଏହାର ଧନ । ବୀରଗଣଙ୍କର ପରସର ଆତମଣ ଓ ପ୍ରହାର ଫଳରେ ଯେଉଁ ଗନ୍ଧଧାର କ୍ଷରଣ ହୁଏ ସେ ସବୁ କାମନାମାନଙ୍କୁ ଦିଆଯାଉଥିବା ପୁଣ୍ୟରୂପି । ସୈନିକମାନଙ୍କର ଯେଉଁ 'ଧର-ଧର, ମାର-ମାର' ଲତ୍ୟାଦି ଶବ୍ଦ କଣ୍ଠଗୋଚର ହୁଏ ତାହା ଏଇ ଯଜ୍ଞର ସାମଗ୍ରୀର ସ୍ୱରୂପ ଉପରୁନି ଦେବି ସଫଳ କରିବା ପାଠ । ହସ୍ତୀ, ଅଶ୍ୱ ଓ କବଚଧାରୀ ଶୁଭକାରୀଗଣ ଏଇ ଯଜ୍ଞର ଶ୍ୟେନକିର ଅର୍ଥ । ଏକ ସହସ୍ର ସୈନିକଙ୍କର ମୃତ୍ୟୁରେ ଯେଉଁ ସତ୍ତ (ବ୍ୟୁତ) ପୁଣି ହୁଏ, ତାହା ଏ ଯଜ୍ଞର ଅଞ୍ଜନୋକ୍ତ ହୁଏ । ସୁଦ୍ଧରେ ଯେ ପରାକ୍ରମ ପ୍ରଦର୍ଶନ କରିଛି ତାଙ୍କୁ ଅନନ୍ତ ସୌଖିନ୍ୟ ରୁପ ଯଜ୍ଞର ଫଳ ପ୍ରାପ୍ତ ହୁଏ ।"

ମହାଭାରତରେ ଲକ୍ଷ୍ମୀନୃତ୍ୟ-ଅଧିକାରୀ ପିତାମହ ଭୀଷ୍ମ ସୁଦ୍ଧର ବିଶିଷ୍ଟ ବିଧି ପଦ୍ମରେ ଶ୍ୟେଷ ପାଞ୍ଚବ ସୁଧୁଷିତକୁ ଅବଗତ କରାଇଛନ୍ତି । ବର୍ଣ୍ଣିତ ପ୍ରକାର ରଣ-କୌଶଳ, ଏକବିଂଶ ପ୍ରକାର ପଶିତରା, ପରାକ୍ରମବରଣ ଓ ବିଦ୍ୟ ପ୍ରାପ୍ତିର କାରଣ, ସେନାପତିର ମଦତ୍ତ ଓ ସୁଦ୍ଧ ନୀତିର ବିଷ୍ଣୁତ ବର୍ଣ୍ଣନା ମଧ୍ୟ ଏଥିରେ କରାଯାଇଛି । ଏ ସବୁ ପୁଣିରୁ ଏହା ସମ୍ପୂର୍ଣ୍ଣ ପ୍ରତୀକ୍ଷାମାନ ହୁଏ ଯେ ପ୍ରାଚୀନ ଭାରତରେ ସୁଦ୍ଧ ବିଦ୍ୟାର ଯଥେଷ୍ଟ ସଂଜ୍ଞା କରାଯାଇଥିଲା ।

ସୁଦ୍ଧ ବିଦ୍ୟାର ଉନ୍ନତ ସମ୍ପର୍କରେ ବୈଦିକ ସୁଦ୍ଧରେ ହୋଇଥିଲା । କାରଣ ବେଦମାନଙ୍କରେ ଏଭଳି ଅନେକ ମନ୍ତ୍ରର ବର୍ଣ୍ଣନା ରହିଛି ଯେଉଁଥିରେ ବି ପ୍ରାଣୀ କରାଯାଇଛି - ସାମର ସଞ୍ଚାନଗଣଙ୍କ ଶମ୍ଭୁନାଶକ ହୁଅନ୍ତୁ । ରାମାୟଣରେ ରାଜାଙ୍କ ଜନକ ନିଜର ଯୌଗିକ ପୁଣି ଦ୍ୱାରା ଶୁଭକାରୀଗଣ ବିପତ୍ତି ସୂଚନାମା ଓ କାପୁରୁଷଗଣ ବିପତ୍ତି ନିର୍ଦ୍ଦେଶନା ହୁଅନ୍ତି ତାହା ଉପଲବ୍ଧି କରିପାରିଛନ୍ତି । ଶୀତାରେ ମଧ୍ୟ ଉତ୍ତରୀଣ ଶ୍ରୀକୃଷ୍ଣ ତାଙ୍କର ପରମ ପଣା ତଥା ଅଦୃତୀୟ ବୀର ଅର୍ଜୁନଙ୍କୁ ଉପଦେଶ ଲବରେ କହିଛନ୍ତି, 'ଶମ୍ଭୁ ସହିତ ସୁଦ୍ଧ କରିବା ଧର୍ମରାଧ୍ୟା ।' ମହାକବି କାଳିଦାସଙ୍କର ବର୍ଣ୍ଣନାନୁସାରେ, 'ଉତ୍କଳରେ ବୀରଗଣପ୍ରାପ୍ତ ଯୋଦ୍ଧା ପ୍ରାୟ ସଫଳ ସୁଶିଳକୁ ଗମନ କରେ ।'

ପ୍ରାଚୀନ ଭାରତରେ ଆବଶ୍ୟକତାମୁତାରେ ବିମାନମାନଙ୍କର ପ୍ରୟୋଗ ମଧ୍ୟ କରାଯାଉଥିଲା । ଉତ୍କଳରେ ନିକଟରୁ ମିଳିଥିବା 'ଅପରାଧ ସଂହିତା'ରେ ପ୍ରାଚୀନ ବିମାନ ବିଦ୍ୟାର ବର୍ଣ୍ଣନା ଦୃଷ୍ଟିଗୋଚର ହୁଏ । 'ଉତ୍କଳ ସଂହିତା'ରେ ବିମାନ ବିଦ୍ୟା ସଂପର୍କିତ ଛ'ଗୋଟି ଗ୍ରନ୍ଥର ନାମ ବର୍ଣ୍ଣିତ ଅଛି ।

ସୁଦ୍ଧ ଓ ସହି :

ବୈଦିକ ଡାକର 'ଅର୍ଥ ଶାସ୍ତ୍ର'ରେ ରାଜ୍ୟମାନଙ୍କ ମଧ୍ୟରେ ଧୂରା ପରସର ସମ୍ପର୍କ ବର୍ଣ୍ଣନା କରିବା ପ୍ରସଙ୍ଗରେ 'ସୁଦ୍ଧ ଓ ସହି' ବିଷୟରେ ଛ'ଗୋଟି ନୀତିର ଉଲ୍ଲେଖ କରିଛନ୍ତି, ଯଥା-(୧) ସହି, (୨) ବିଶୁଦ୍ଧ (ସୁଦ୍ଧ), (୩) ଆସନ (ତେଜସ୍ୱୀ), (୪) ଭ୍ରମଣ (ସୁଦ୍ଧ ଆରମ୍ଭ ପୂର୍ବରୁ ତଦନିମିତ୍ତ ପ୍ରସ୍ତୁତି), (୫) ସମାଗ୍ରସ୍ୟ (ସୁରକ୍ଷା ପାଇଁ ଅନ୍ୟ ରାଜ୍ୟର ସାହାଯ୍ୟ କାମନା କରିବା) ଓ (୬) ଦ୍ୱାଧିଭାବ (ଗୋଟିଏ ରାଜ୍ୟ ସହିତ ସୁଦ୍ଧ ଓ ଅନ୍ୟ ରାଜ୍ୟ ସହିତ ସହି କରିବା) । ବିଦିତ ଶାନ୍ତି ପ୍ରତି ବିଦେତା ରାଜ୍ୟ କି କି ନୀତି ପାଳନ କରିବା ଉଚିତ ସେ ସମ୍ପର୍କରେ 'ନର୍ମ' ଲେଖିଛନ୍ତି, "ବିଦିତ ରାଜ୍ୟର ପ୍ରଜାମାନଙ୍କୁ ବିଦେତା ନିଜର ମିତ୍ର ରୂପେ ବ୍ୟବହାର କରିବା ଉଚିତ । ଉଚ୍ଚ ପ୍ରଜାମାନଙ୍କର ଭାଷା, ଆଚାର-ବ୍ୟବହାର ଲତ୍ୟାଦିକୁ ଆଦରି ନେଇ ସେମାନଙ୍କର ଉତ୍ସବ ଓ ସମାଜୋପମାନଙ୍କରେ ଅଂଶ ଗ୍ରହଣ କରିବା ଉଚିତ ।

ହିନ୍ଦୁ ଶାସ୍ତ୍ରମାନଙ୍କରେ ସୁଦ୍ଧରେ ତେଜସ୍ୱୀ ଦେଶକୁ 'ଉଦାସୀନ', ଶମ୍ଭୁର ମିତ୍ର ରାଜ୍ୟକୁ 'ଅରିମିତ୍ର', ଶମ୍ଭୁକୁ 'ଅରି', ସଂସ୍ଥାବିତ ବିଦେତାଙ୍କୁ 'ବିଶିଷ୍ଟ' ଓ ଶମ୍ଭୁର ମିତ୍ରର ମିତ୍ରକୁ 'ଅରିମିତ୍ର' କୁହାଯାଇଛି । ସୁଦ୍ଧ ନୀତି ସାମ, ସାମ, ଦକ୍ଷ ଓ ଭେଦ ଉପରେ ଆଧାରିତ ଥିଲା । ବିଦିତ ରାଜ୍ୟ ସହିତ ସମ୍ପର୍କକୁ ପାଳନ କରୁ, ଏହି ଉଦ୍ଦେଶ୍ୟରେ ବିଦେତା ରାଜ୍ୟ ବେଳେବେଳେ ବିଦିତ ରାଜ୍ୟଙ୍କର ବନ୍ଧୁବାନ୍ଧବମାନଙ୍କୁ ବନ୍ଧକ ବ୍ୟତି ରୂପେ ଗଣ୍ଠିଥିଲେ ।

ପୁରାତନ ଅସ୍ତ୍ର-ଶସ୍ତ୍ର :

ପ୍ରାଚୀନ ଭାରତରେ ଅସ୍ତ୍ର-ଶସ୍ତ୍ର ବିଦ୍ୟା ଅଧ୍ୟୟନ କଲେ ଉପାପଦେ ଯେଉଁ ଅସ୍ତ୍ର-ଶସ୍ତ୍ରଗୁଡ଼ିକର ପ୍ରୟୋଗ ପ୍ରାଚୀନ କାଳରେ ହେଉଥିଲା ସେଗୁଡ଼ିକର ବ୍ୟବହାର ପରବର୍ତ୍ତୀ କାଳରେ ତୀନ, ଚାପାଣ, ବାଣ, ଲକ୍ଷ୍ୟାନେପିଥା, ମାଲେପିଥା ଓ ଆରଲ୍ୟାସ୍ତ୍ର ଆଦିରେ ପାରମ୍ପ ହେଲା । ବୈଦିକସୁଦ୍ଧରେ ଅହିଂସା ନୀତିର ପ୍ରଚଳନ ଫଳରେ ଏହି ସବୁ ଅସ୍ତ୍ର-ଶସ୍ତ୍ରର ବ୍ୟବହାର ବହୁତ ହ୍ରାସ ହେଲା । ପ୍ରାଚୀନ କାଳରେ ଅସ୍ତ୍ର-ଶସ୍ତ୍ରଗୁଡ଼ିକୁ ପାଞ୍ଚୋଟି ଶ୍ରେଣୀରେ ବିଭକ୍ତ କରାଯାଇଥିଲା, ଯଥା-(୧) ପ୍ରକ୍ଷେପଣ କରାଯାଉଥିବା ଅସ୍ତ୍ର-ଶସ୍ତ୍ର, (୨) ପ୍ରକ୍ଷେପଣ କରାଯାଉ ନଥିବା ଅସ୍ତ୍ର-ଶସ୍ତ୍ର, (୩) ପ୍ରକ୍ଷେପଣ କରାଯାଉ ନଥିବା ଶସ୍ତ୍ର ।

ଦର୍ଶନ କରାଯାଉଥିବା ଅସ୍ତ-ଶସ୍ତ୍ର, (ଠ) ନକ୍ଷତ୍ରଗୁଣଣ ପରେ ପ୍ରୟୋଗ କରାଯାଉଥିବା ଅସ୍ତ-ଶସ୍ତ୍ର ଓ (ଡ) ଅସ୍ତମାନଙ୍କର ସହାୟତା-ରେ ପ୍ରୟୋଗ କରାଯାଉଥିବା ଅସ୍ତ-ଶସ୍ତ୍ର ।

'ଭାଷା' (ବର୍ଣ୍ଣା) ପ୍ରଥମ ଶ୍ରେଣୀର, 'ତଳବାର' ଦ୍ୱିତୀୟ ଶ୍ରେଣୀର, 'ପାଶ' ତୃତୀୟ ଶ୍ରେଣୀର, 'ଆଥର୍ବଣ' ପେଶୁରାମଙ୍କଠାରୁ କର୍ତ୍ତୃକ୍ତ ପ୍ରାସ ହୋଇଥିବା ଅସ୍ତ୍ର ଚତୁର୍ଥ ଶ୍ରେଣୀର ଓ 'ଶତପଥୀ' ପଞ୍ଚମ ଶ୍ରେଣୀର ଅସ୍ତ୍ରମୂଳକ । ସୁଦ୍ଧ-ଦେବତା ଇନ୍ଦ୍ରଙ୍କର ଅସ୍ତ୍ର 'ବଜ୍ର' ଭାରତୀୟ ଅସ୍ତ୍ର-ଶସ୍ତ୍ରମାନଙ୍କ ମଧ୍ୟରେ ସର୍ବ ପ୍ରାଚୀନ ଓ ସମ୍ମାନନୀୟ । କଥିତ ଅଛି ଯେ ଏହା ଦଧୀଚି ଋଷିଙ୍କ ଅଛିରୁ ନିର୍ମିତ ହୋଇଥିଲା । ଗଦା, ଅସି ଓ ଶୂଳ ମଧ୍ୟ ମହତ୍ତ୍ୱପୂର୍ଣ୍ଣ ତଥା ବହୁଳ ପ୍ରୟୋଗ ହେଉଥିବା ଅସ୍ତ୍ର ରୂପେ ବିବେଚିତ ହେଉଥିଲା ।

ପ୍ରାଚୀନ କାଳର ଯୁଦ୍ଧ ବିଦ୍ୟାରେ ଧନୁଷ୍ଟ-ବାଣର ବହୁଳ ପ୍ରଚଳନ ଫଳରେ ସମସ୍ତ ଯୁଦ୍ଧ ବିଦ୍ୟାକୁ 'ଧନୁବିଦ୍ୟା' ନାମରେ ନାମିତ କରାଯାଉଥିଲା । ଶିବଙ୍କ ଧନୁଷ୍ଟ 'ପିନାକ' ଓ ଅର୍ଜୁନଙ୍କ ଧନୁଷ୍ଟ 'ଗାନ୍ଧୀବ' ବାଣରେ ନିର୍ମିତ ହୋଇଥିଲାବେଳେ ଶ୍ରୀକୃଷ୍ଣଙ୍କ 'ଗାର୍ଦ୍ଧ' ଧନୁଷ୍ଟ ଶିବରେ ଓ ଋତୁଙ୍କ 'ବିଶ୍ୱ' ଧନୁଷ୍ଟ ଧାତୁରେ ନିର୍ମିତ ହୋଇଥିଲା । ବାଣ ପ୍ରୟୋଗର କୌଶଳକୁ ଶ୍ରେଷ୍ଠ ଯୋଦ୍ଧାର ଲକ୍ଷଣ ବୋଲି କୁହାଯାଉଥିଲା । ଧନୁଷ୍ଟର ମୂଳ ନାମ ଥିଲା 'ଧନୁ' ବା 'କମାଣ' ।

'ଅସି'ର ଜନ୍ମ କାହାଣୀ ଅତ୍ୟନ୍ତ କୌତୂହଳପ୍ରଦ । ଦେବ-ଦାନବଙ୍କ ସଂଗ୍ରାମରେ ଦେବଗଣ ବାରମ୍ବାର ପରାଜୟ ସ୍ୱୀକାର କରିବା ଫଳରେ

ସେମାନେ ବିରାଟପ୍ରାପ୍ତି ଆଶାରେ ବ୍ରହ୍ମାଙ୍କୁ ପ୍ରାର୍ଥନା କଲେ ଓ ଏକ ସିଂହାସନ ଆୟୋଜନ କଲେ । ଉକ୍ତ ସିଂହାସନ ମଧ୍ୟରୁ ଦି 'ଅସି'ର ଉତ୍ପତ୍ତି ହେଲା । 'ଅସି' ବ୍ୟବହାର କରି ଦେବତାମାନେ ଅସୁରମାନଙ୍କୁ ପରାଜିତ କଲେ । ଦକ୍ଷରାଜା ସର୍ବପ୍ରଥମେ 'ଅସି'ର ପ୍ରୟୋଗ କରିଥିଲେ ଏବଂ ତାଙ୍କର ବନ୍ଧ୍ୟା 'ଭସ୍ମା' ତାହାର ପ୍ରୟୋଗ-ନିର୍ମାଣାଦି ସମକ୍ଷରେ ଅନେକ ନିୟମ ପ୍ରସ୍ତୁତ କଲେ । ଯଦ୍ୱାକର କନିଷ୍ଠା ଉକ୍ତି 'ସୁପ୍ରିୟା' ଆବିଷ୍କାର କରିଥିଲେ 'ଅସିପୁଷ୍ପିକା' ଅସିକା ବା କଟାରା ।

ମହେନ୍ଦ୍ରାଦିତ୍ୟର ଖନନ କାଳରେ ପ୍ରତ୍ନତତ୍ତ୍ୱବିତ୍ 'ମୈକାୟ'ଙ୍କୁ ଯୀଶୁଖ୍ରୀଷ୍ଟଙ୍କ ଜନ୍ମର ୨୦୦୦ ବର୍ଷ ପୂର୍ବରୁ ନିର୍ମିତ ତାମ୍ର ଅସି ଓ ଅସିକା ଆଦି ମିଳିଥିଲା । ଶୁଙ୍ଗର ଆବିଷ୍କାର ହୋଇଥିଲା ୫୦୦୦ ବର୍ଷ ପରେ । ଯୀଶୁଙ୍କ ଜନ୍ମର ୧୦୦୦ ବର୍ଷ ପୂର୍ବରୁ ଅନେକ ପାକ୍ୟର ଓ ପ୍ରକାରର ତଳବାର ଓ କଟାର ଆବିଷ୍କୃତ ହୋଇଥିଲା । ଏଗୁଡ଼ିକ ମଧ୍ୟରେ ଶ୍ରୀଗର୍ଭ, ବିଜୟ, ବିଷାୟଣ, ଶୁଭିକା, ଅସିଧେନୁକା, ଭୃତାଳୀ ରତ୍ୟାଦି ପ୍ରଧାନ । ତେଣୁ ପ୍ରାଚୀନ ଭାରତର ଯୁଦ୍ଧ ଯୁଦ୍ଧ ମୁଖ୍ୟତଃ ଆସିକ ଶସ୍ତ୍ର ଓ ପୌରୁଷ ସହିତ ସମ୍ପର୍କିତ ।

ପା/ପା : ପାଟଣାପୁରୀ,
ମାଧ୍ୟମ : ମୁନିଶୁଭା,
ଦିନା : ବୋରାପୁର-୨୨୫ ୦୨୦ ।



ସାକ୍ଷରତା କାର୍ଯ୍ୟକ୍ରମକୁ ଏକ ସାମାଜିକ ଅଭିଯାନ ରୂପରେ ଆମକୁ କାର୍ଯ୍ୟକାରୀ କରିବାକୁ ପଡ଼ିବ । ଏହାକୁ ପ୍ରତ୍ୟେକଙ୍କର ମନ ଏବଂ ହୃଦୟକୁ ସମ୍ପୂର୍ଣ୍ଣ କରିବା ଉଚିତ ଏକ ନାତୀୟ ଅଭିଯାନରେ ପରିଣତ କରିବାକୁ ପଡ଼ିବ । ଆମକୁ ଏଥି ସହିତ ଶିକ୍ଷକ, ଛାତ୍ର, ଗୃହିଣୀ, ଭୃତପୁତ୍ର ସୈନିକ ଏବଂ ସମାଜର ପତ୍ର ଷରର ଲୋକ - ଏହିଭଳି ସମସ୍ତ କର୍ମକର୍ତ୍ତାଙ୍କୁ ସମ୍ମୁଖ କରିବାକୁ ପଡ଼ିବ । ଏହି କାଠିକର କାର୍ଯ୍ୟରେ ନିଜ ନିଜର ଉଚିତ ଭୂମିକା ଗ୍ରହଣ କରିବା ନିମନ୍ତେ ଶିକ୍ଷାନୁଷ୍ଠାନ, ସ୍ୱେଚ୍ଛାକୃତ ସଂଘା, ସାର୍ବଜନୀନ ଏବଂ ସରୋଜ ଷ୍ଟେସର ନିମ୍ନୁଦ୍ଧିଷ୍ଟାତାରଣ, ସମବାୟ ସଂଘା ଏବଂ ପ୍ରତ୍ୟେକ ବ୍ୟକ୍ତିଙ୍କୁ ଆହ୍ୱାନ କରାଯିବ ।

ପ୍ରଧାନମନ୍ତ୍ରୀ ଶ୍ରୀ ବିଶ୍ୱନାଥ ପ୍ରତାପ ସିଂହ

ସ୍ଵାଧୀନତା ସଂଗ୍ରାମରେ ଉତ୍କଳୀୟ ଚିନ୍ତା ଓ ଚେତନା

ଅଧ୍ୟାପକ ଶ୍ରୀ ଜିତେନ୍ଦ୍ର ପ୍ରସାଦ ପୁଟ୍ଟି

ଉତ୍କଳର ମୃତ ଅଧିକାରୀର ପାଦଚିହ୍ନ ଏବେବି ଉତ୍କଳୀୟଙ୍କ ମନରେ ଏକ ଭାବପ୍ରବଣତା ସୃଷ୍ଟି କରେ । ଉକ୍ତ ବୀରବୀରୀ ପୁରୁଣେ ରଣା ମୁହୂର୍ତ୍ତେ ଆର୍ତ୍ତନାଦ, ପୁରୀ ଉପେତ ଶାନ୍ତାଳର ବାଣି ଅଭିଯାନର ବିତର୍କ ଉଦ୍ଘାସ । ନୀରବ ଧଉଳି ପାହାଡ଼ ପାର୍ଶ୍ଵରେ କଳିଙ୍ଗ ସେନାମାନଙ୍କର ନରନେଧି ଯଶ । ଶୋକାଗତରେ ବିଦେଶୀ ଫରକକର ଚୋପ ବହୁକର ଆତପବାଦି ଶୋଳ, ନୃତ୍ୟରତା ପଲ୍ଲୀବାଳାଙ୍କର ନୃତ୍ୟର ଛନ୍ଦ । ବିଭିନ୍ନ ମନ୍ଦିରଗାଘରେ ଅତୁଳ କଳାକୌଶଳର ଉତ୍ତରୀ ଏବଂ ଉତ୍କଳର ପ୍ରାକୃତିକ ଶୋଭା ସମ୍ପାଦନ ପ୍ରାରୁଣ୍ୟତା ଉତ୍କଳୀୟମାନଙ୍କୁ ଗୁଞ୍ଜନକ୍ଷ କରନ୍ତି । ସର୍ବୋପରି ଭାରତର ସ୍ଵାଧୀନତା ସଂଗ୍ରାମକୁ ବିପ୍ଳବମୟ କରିବାକୁ ଉତ୍କଳବାସୀ ଯତ୍ୟତ୍ୟତ ପରାମର୍ଶରେ ଆଗେଇ ଆସିଥିଲେ । ନୀତିଶୃଙ୍ଖଳାବୋଧରେ ନାଶୀ ସମାଜ ସତେଜେ ଯୋର ଉଠିଲା । କୋମଳମତି ଶିଶୁ କମ୍ପରେ ଦେଶ ମାତୃକାର ନୟନାନ ଫିରିଙ୍ଗୀ ଶାସକମାନଙ୍କୁ ଛପାଳୁତ କରି ଦେଉଥିଲା ଓଡ଼ିଶା ଦେଶର ଆବାଳ ବ୍ରହ୍ମବଳିତା ଦେଶ ପ୍ରେମରେ ପାଗଳ ହୋଇ ଉଠିଲେ ଯାହାର ଦୁକ୍ଷ ପୁଣ୍ୟ ଓଡ଼ିଶା କାଦିକି ଭାରତ ଇତିହାସରେ ସୁଶ୍ରୀକ୍ଷରରେ ଲିପିବଦ୍ଧ ହୋଇଛି ।

ଓଡ଼ିଶାରେ ଭାରତୀୟ ଶାସନର ପଶ୍ଚାତ୍ତ ବର୍ଷ ପରେ ବିଭିନ୍ନ ଶାସକ ପାତ୍ରସ ହୋଇଥିଲା । ବିଭିନ୍ନ ପ୍ରକାରର ଶାସନ ଆଡ଼କୁ ପାତ୍ରକାଶେମୁଖିତ ଜନ ସମୁଦାୟ ବିଭିନ୍ନ ସରକାର ବିଭିନ୍ନ ପ୍ରଥମେ ପୁର ଉଦ୍ଘୋଳନ କରିଥିଲେ । ବିଭିନ୍ନ ସଭା ସମିତି ମାଧ୍ୟମରେ ଗଣ ଆନ୍ଦୋଳନକୁ ଦ୍ଵାରଦିତ କରିବାକୁ ଏକ ପୁତ୍ର ପଦକ୍ଷେପ ନିଆଯାଇଥିଲା । ଫଳରେ ଉତ୍କଳର ଜନସାଧାରଣଙ୍କ ଦୃଷ୍ଟିରେ ଏକ ବୈପ୍ଳବିକ ବିପ୍ଳାବୀୟ ମୁଖି ହେଲା । ଉତ୍କଳର ଶାସନୀ ପ୍ରାନ୍ତରେ ଓଡ଼ିଶାରେ କେତେକ ଦଳୀୟ ଚ୍ୟାକ୍ତିର ପରାଧିକାର ହୋଇଥିଲା । ଏହାର ସାମ୍ପ୍ରତିକ, ଭାରତୀୟ ଚ୍ୟାକ୍ତିର ଚ୍ୟାକ୍ତିର ଆନ୍ଦୋଳନକୁ ସମ୍ପୂର୍ଣ୍ଣ କରିବା ପାଇଁ ସେମାନେ କଠୋର ସଂଗ୍ରାମ ଆରମ୍ଭ କରିଥିଲେ । ଏଥିରେ ନେତୃତ୍ଵ ନେଇଥିଲେ ପାରଳାଖେମୁଣ୍ଡି ରାଜା କୁଞ୍ଜବନ୍ଧୁ ଉପେତ ଏବଂ ସେ ଲଢ଼ନରେ ହେତୁଥିବା ପ୍ରଥମ ଗୋଲକୋରୁଲ ବୈଠକରେ ଓଡ଼ିଶା ପକ୍ଷରୁ ପ୍ରତିନିଧିତ୍ଵ କରିଥିଲେ ।

ଆକ୍ଷେପଶିଳିତ ରୁପ ନେଇ ୧୮୫୭ ମସିହା ମଇ ୧୩ ତାରିଖରେ ଯେଉଁ ସିପାହୀ ବିଦ୍ରୋହ ପ୍ରଥମ ଥର ଲଦ୍ଢାରିଗଣ କଲ୍ୟା ଚାହାଡ଼ି ଭାରତର ପ୍ରଥମ ସ୍ଵାଧୀନତା ସଂଗ୍ରାମର ଆଦ୍ୟ ଇତିହାସ । ପଞ୍ଜାବ କେଶରୀ ରଣବିତ୍ ସଂ ଯଥାର୍ଥରେ ସୁଦୂର ଦେଇଥିଲେ "ସମୁଦାୟ ଭାରତୀୟ ମାନବିତ୍ଵ ବିଭିନ୍ନ ଶାସନ ଅଧୀନରେ ଆଦି ଲାଲଗଣରେ ରଞ୍ଜିତ ହେବ" ଭାରତର ସମସ୍ତ ଅଞ୍ଚଳରେ ବିକାଶିକାର ଛାୟା ଶେକିଗଲା । ଓଡ଼ିଶାର ଅଦ୍ଵିତୀୟ ସଂଗ୍ରାମୀ ସୁରେନ୍ଦ୍ର ଶାସୀ । ସେ ୧୮୫୭ ମସିହାରେ ଶଂରେଜମାନଙ୍କ ସହ ଯତ୍ୟତ୍ୟତ ବିଦାୟ ଅଧ୍ୟାୟ ଆରମ୍ଭ କଲେ । ସେ ଆକାଶନ ବନ୍ଦୀ ହୋଇ

୧୭ ବର୍ଷ କାଳ କାରାଗାରରେ ଅତିବାହିତ କରିଥିଲେ । ଓଡ଼ିଶାର ସଂଗ୍ରାମରେ ଜନ୍ମିତ ବୀର ସୁରେନ୍ଦ୍ର ସାଏ ଭାରତର ପ୍ରଥମ ଚାତୀୟ ସ୍ଵାଧୀନତାର ସର୍ବଶେଷ ଗହୀତ ।

ଜନ୍ମ ଦେବାନ୍ ସିଂହଦ୍ଵାରରେ ବିଦ୍ରୋହର ଅଗ୍ରଣୀ ଥିଲେ । ସେ ଗୋଷ୍ଠମାନଙ୍କୁ ପ୍ରଭାବିତ କରିଥିଲେ ଓ ପୋଡ଼ହାଟ ଗାଆଁକୁ ବିଦ୍ରୋହରେ ଯୋଗଦେବାକୁ ପ୍ରବର୍ତ୍ତାଇଥିଲେ । ଶେଷରେ ସେ ବନ୍ଦୀ ହେଲେ । ତାଙ୍କର ସଂକ୍ଷିପ୍ତ ବିଶ୍ଵର ପରେ ଗାଜାଙ୍କ ଉପାସ ସାମ୍ବଲରେ ଜନ୍ମ ଫାଶୀ ପାଇଲା । ୧୮୫୭ ଶ୍ରୀକ୍ଷାବଳେ ସ୍ଵାଧୀନତା ଆନ୍ଦୋଳନର ସେ ଥିଲେ ପ୍ରଥମଗହୀତ ।

ମହାତ୍ମା ଗାନ୍ଧୀଙ୍କ ଆଦାନରେ ବିଭିନ୍ନ ସରକାରଙ୍କ ବିଭିନ୍ନରେ ଅସହଯୋଗ ଆନ୍ଦୋଳନ ସୁସଂପାଦ ହେଲା । ଜାତି, ଧର୍ମ, ବର୍ଣ୍ଣ ନିର୍ବିଶେଷରେ ଅନେକ ଭାରତୀୟ ଏଥିରେ ଭାଗନେଲେ । ବିଭିନ୍ନ ଶ୍ରେଣୀରେ ଚିକିତ୍ସା ବୁଦ୍ଧି କରାଗଲା । ଆଉ ମଧ୍ୟ କେତେକ ନୂଆ ବଚକଶା ଜାରି କରାଗଲା । ଏହାର ପ୍ରଭାବରେ ଓଡ଼ିଶାର ଆଦିବାସୀମାନଙ୍କୁ 'ଇମଜପାନ୍' 'ହାଟପାନ୍' ଆଦି ନାନା ଚିକିତ୍ସା ଦେବାକୁ ପଡ଼ିଲା । ଦରିଦ୍ର ଆଦିବାସୀମାନଙ୍କୁ ଏତା ଅଧିକ ବାଧୁଲା । ବିଭିନ୍ନ ସରକାରଙ୍କ ସମନଳୀଳା ସେମାନେ ଆଉ ସହିପାରିଲେ ନାହିଁ । ତେଣୁ ଲଢ଼ନେ କରିବାକୁ ଅଧ୍ୟାକ୍ତିତ୍ଵ ବାହାରି ପଡ଼ିଲେ । ପାହାଡ଼, ପରମ୍ପରା କରରେ ପାଏ ପାଏ ଆଦିବାସୀମାନେ ସିପାହୀ ବିଦ୍ରୋହପରି ସମସ୍ତ ବିଦ୍ରୋହରେ ମାତି ଉଠିଲେ । ଏହି ସମୟରେ କୋରାପୁଟ ଜିଲ୍ଲାରେ ଗୁଣ୍ଡପୁର ଏବଂ ରାୟଗଡ଼ାର 'ଗୁଣ୍ଡା ପାଲକ ମେଳି' ସଙ୍ଗଠିତ ହୋଇଥିଲା । ସେହିପରି ପାରଳାଖେମୁଣ୍ଡିର ମୁଠାଦାରମାନେ ସରକାରଙ୍କ ବିଭିନ୍ନରେ ମେଳି କରିଥିଲେ । ଯେତେବେଳେ କୋରାପୁଟର ଆଦିବାସୀମାନେ ଅବଧାନୀୟଭାବରେ ଜର୍ଜରିତ ଦେଖିଲେ ମାଲ୍‌ବାନ୍‌ଶିଳିରେ ଅଗନାଅଗନି ବନକ୍ଷ ଭିତରେ ଲକ୍ଷଣ ନାଏକ ଚେନ୍ଦୁଶିଖୁଣ୍ଡା ଶ୍ରାମରେ ବିଭିନ୍ନଭାଗ କଲେ । ବସ୍ତ୍ର ବୁଦ୍ଧି ହେବା ସାଙ୍ଗେ ସାଙ୍ଗେ ସେ ଚାଟି ସ୍ତ୍ରମରେ ନିଜ ଜୀବନକୁ ଉତ୍ତରୀ କଲେ । ଶଂରେଜମାନଙ୍କ ନିର୍ଦ୍ଦୟ ସତ୍ୟାକ୍ଷର ବିଭିନ୍ନରେ ସେ ପ୍ରତିହିତ୍ଵ ପରାଧିକାର ହୋଇ ଉଠିଲେ ଏବଂ ଛାନ୍ଦୀୟ ଆଦିବାସୀମାନଙ୍କୁ ସଙ୍ଗଠିତ କଲେ ଫଳରେ ସେ ଅନେକଥର ହେଲୁ ଦକ୍ଷ ଭୋଗିଥିଲେ । ତଥାପି ସେ ତାଙ୍କ ସାଧନାପଥରୁ ବିଚ୍ୟୁତ ହୋଇନଥିଲେ ।

୧୯୧୩ ମସିହା ମାର୍ଚ୍ଚମାସ ୨୯ ତାରିଖ ଭୋର ପାଣ୍ଡା । ଆକାଶରେ ସିନ୍ଧୁରା ଫାଟିଆଏ । ବୁଝୁପୁର ନେଲୁ ଫାଶି ଶୁଣ୍ଠରେ ଖୁଲ୍‌ହେଲେ ଲକ୍ଷଣ ନାଏକ । ସେ ଗହୀତ ହେଲେ । ଅନର ହେଲେ । ଫାଶି ପାଇବାର ପୂର୍ବ ଗାଟିରେ ସେ କହିଥିଲେ "ସୁରାଜ୍ୟ ଆଦିତ ମୁଁ ଜାଣେ । ମୋ ପରି କେତେ ଲୋକ ମୋ ଆଖି ଆଗରେ ମରିଛନ୍ତି । କେତେ ଲୋକ ଫାଶି ପାଇଛନ୍ତି । ଦୁଃଖ ଏତିକି ଯେ ସୁରାଜ୍ୟ ଆଦିତ ମୁଁ

କେନ୍ଦ୍ରପାଟଣା ନାହିଁ । ଫାଶି ଶୁଣି ଆଡ଼କୁ ଯାଇ ଯାଇ ପୋଲିସ୍
ଆଗରେ ଯେ ଶେଷ କଥା କହିଥିଲେ "ଯେବେ ଆକାଶରେ ପୂର୍ଣ୍ଣ ଥିବି,
ତେଣୁ ପଞ୍ଜି ଦେଖିବ ଉଭୟ ପୁରାଣ୍ୟ ନିଶ୍ଚୟ ଆସିବ ।" ତହିଁ ହସି ଫାଶି
ଶୁଣିଲେ ଶୁଣିଲେ । ଦୁଃଖ ନାହିଁ । ଆଶୁରେ ଲୁହ ନାହିଁ । ମନରେ
କରି ଚାହୁଁଥିଲା ଦେଶ ପ୍ରେମର ଉଦ୍‌ବେଳ ତରଙ୍ଗ ।

ଖୋର୍ଦ୍ଧାର ପାଲକ ବିଦ୍ରୋହ, ଜାତୀୟ ବିପ୍ଳବର ଆଉ ଏକ ଦିଗ୍ରହ ।
ପାଲକ ବିଦ୍ରୋହର ପ୍ରଥମ ଚଣ ଦୁଇଟି ଶୁଣିଥିଲା ବରୁଣେଇ ପାହାଡ଼ ପାଶ୍ଵ
ଦେଶରେ । ମୁକଦାସୀ ବରୁଣେଇ ଦେଖୁଛି ପାଲକମାନଙ୍କର ଜାତୀୟ
ଦେବତା ଆଉ ଦେଶପ୍ରେମର ନିରବଚ୍ଛିନ୍ନ ସାଧନା । ସଂଗ୍ରାମର ଅନ୍ତିମ
ପର୍ଯ୍ୟାୟରେ ପରାଜୟର ଆହଗ୍ନାନିରେ ସେମାନେ ପଛପୁଆ ଦେଇ
ନାହାନ୍ତି । ଅଧିକାଂଶ ସ୍ଵାଧୀନତା ପାଇଁ କଂଗ୍ରେସମାନଙ୍କ ଚୋପ
କୋଣର ନିବନ୍ଧନ ହୋଇଛନ୍ତି । ଏହି ଲୋମହର୍ଷଣକାରୀ ପାଲକ
ବିଦ୍ରୋହୀନେତୃତ୍ଵରେ ଥିଲେ ବକ୍ସି ଜଗବନ୍ଧୁ ବିଦ୍ୟାଧର, ତାପନ
ଗଡ଼ର ଦଳବେହେରା ଏବଂ ଜୟୀରାଜଗୁରୁ । କଠୋର ସଂଗ୍ରାମର
କେଉଁ ଅପ୍ରାପଣିକ ମୁହୂର୍ତ୍ତରେ ସେମାନଙ୍କୁ ବନ୍ଦୀ କରି ପରେ ହତ୍ୟା
କରାଗଲା । ତଥାପି ତାଙ୍କ କମ୍ପରୁ ଭାରତମାତାର ବିକସ ଗାଥା ନିଷ୍ପତ୍ତ
ହେଉଥିଲା ।

ଆଉ ଏକ ପାଶୁର ଅପରାଧରେ ବିପ୍ଳବର ଅଗ୍ନିଶିଖା ଚେକ୍ଚିସ୍ ହୋଇ
ଉଠିଲା ଓଡ଼ିଶାର ସୁପ୍ରଦିବ ଏସିଡିହାସିକ ପୀଠ ବାଙ୍କିରେ । ଏହାର
ନେତୃତ୍ଵ ନେଇଥିଲେ ବାଙ୍କିରାଣୀ ଶୁକଦେବ । ନାରୀପୁଲକର ପୁଷ୍ପିତ
କାଳରେ ମଧୁସୂଦନକୁ ଡ୍ୟାଗକରି କଙ୍କରିତ ପଥରେ ସେ ନିଜର
କାନ୍ଦିଆଗକୁ ବିପଦଗଣ୍ଡୁଳ କରିଥିଲେ । ଜୀବନର ଶେଷ ପର୍ଯ୍ୟାୟରେ
ସେ ମୁଖରେ ହାରିଯାଇଥିଲେ ସତ୍ୟ, କିନ୍ତୁ ଗନ୍ତୁ ପକ୍ଷକୁ କିଛିକ୍ଷଣ ପାଇଁ
ନିଶ୍ଚଳ କରିଦେଇଥିଲେ । ଏହା ଥିଲା ଉତ୍କଳୀୟ ନାରୀ ଚେତନାର ଏକ
ତ୍ଵନ୍ତ ନିଦର୍ଶନ ।

୧୯୦୬ ମସିହାରେ କୁଳକୁଦ ମଧୁସୂଦନଙ୍କ ଉଦ୍ୟମତ୍ତେ ଉତ୍କଳ
ପଶିକନୀ ପ୍ରତିଷ୍ଠାଲାଭ କଲା । ଯାହାକି ଉତ୍କଳର ବିଭିନ୍ନ ଭାଷାଭାଷୀ
ପଞ୍ଚଳକୁ ସମ୍ମିତ ତଥା ଉତ୍କଳୀୟମାନଙ୍କ ମନରେ ଏସିକ୍ୟ ମନୋଭାବ
ପୁଷ୍ଟି କଲା ଏବଂ ଦେଶ ପ୍ରେମର ଗଠାଳ ତରଙ୍ଗରେ ଉତ୍କଳବାସୀ
ଚେତାସିତ ହେଲେ । ଫଳରେ ସ୍ଵାଧୀନତା ସଂଗ୍ରାମର ବନ୍ଧ୍ୟା ସମଗ୍ର
ଦେଶରେ ପ୍ଲାବିତ ହେବାକୁ ଲାଗିଲା ।

କବଳ ସହରର କେଉଁ ଏକ ବଙ୍ଗୀୟ ପରିବାରରେ ଜନ୍ମ ନେଇଥିଲେ
ଆଉ ଏକ ଉତ୍କଳ ସଞ୍ଚାନ ସୁବାସଚନ୍ଦ୍ର ବୋଷ ଜୀବନର ସମସ୍ତ ମୋହ,
ସବୁ ବାଞ୍ଛ କାମନା, ଅନେକ ବ୍ୟାକୁଳ ବାସନା ତାଙ୍କ ଭିତରୁ ଫଳ
ପୁରୀକୁ ହେଲା । ନିଜର ବିଚକ୍ଷଣ ବୁଦ୍ଧି, ଦକ୍ଷ ରାଜନୈତିକ କୌଶଳ
ଏବଂ କଳ୍ପିତ ନେତୃତ୍ଵ ବଳରେ ସେ ଆନ୍ତର୍ଜାତୀୟ କ୍ଷତ୍ରେ
ସ୍ଵାଧୀନତାରେ ବକ୍ସି ପ୍ରଭୃତି କରିଥିଲେ । ଏକ ଗଠିଗାଳୀ
ଦୈନିକାନ୍ତନୀ ଗଠନ କରି ଆଗେଇ ଆସିଲେ ଅକ୍ଷର ହବାକୁ ଅକ୍ଷରେ
ଲେବାକୁ । ସେହି ଉତ୍କଳର ବୀର ପୁରୁଷ ଆଜି ପାମ ଜାତିପୁର ହୋଇ
ରହିଛନ୍ତି ।

ସ୍ଵାଧୀନତା ବିପ୍ଳବର ଆହ୍ଵାନରେ ଉତ୍କଳର କୋମଳମତି ଶିଶୁପ୍ରାଣ ବି
କଳି ଉଠିଥିଲା । ସେ ବି ମା'ର ପଣତ ଆରୁଆଳରେ ଶୋଇରହି ଦେଶ
ମାତୃକାର ସ୍ଵପ୍ନ ଦେଖୁଥିଲା । ତାର ଦୁଲଭ ଉଦାହରଣ ହେଉଛି
ସୋଲାନାଳ ଦିଲ୍ଲୀ ଭୁବନ ଗ୍ରାମର ବାରବର୍ଷର ଶିଶୁ ବାଜି ରାଉତ ।
ତେଣୁ ବିଦେଶୀ ଫତ୍ତକଙ୍କ ବନ୍ଧୁକ ଗୁଳି ଶ୍ଵେତରେ ବାଜି ରାଉତର ବକ୍ଷ
ତରୁ ନିଶିକ୍ତ ପଡ଼ିଥିଲା ବିନ୍ଦୁ ବିନ୍ଦୁ ତାହା ଗଢ଼ । ଶେଷରେ ଚଳି ପଡ଼ିଥିଲା
ତାର କଠିକ ଶରୀର ସେହି ଅପ୍ରଶସ୍ତ ନଦୀ ତଟରେ ତଥାପି ସେ
ଫିକାମାନଙ୍କ ଆଦେଶକୁ ସମ୍ମାନ ଦେଇ ନଥିଲା ।

୧୯୦୯ରେ ଓଡ଼ିଶାରେ ସତ୍ୟବାଦୀ ସୁଭର ପୁଷ୍ଟି ହେଲା ଏବଂ
ସତ୍ୟବାଦୀଙ୍କ ବକ୍ସି ଚାଲିଥିଲା ବୁଝିରେ ପ୍ରତିଷ୍ଠିତ ହେଲା ଆଦର୍ଶ ବନ
ବିଦ୍ୟାଳୟ । ଯାହାର ପ୍ରତିଷ୍ଠାତା ଥିଲେ ପଞ୍ଚିତ ଗୋପବନ୍ଧୁ ଦାସ ।
ପଞ୍ଚସଖାଙ୍କର ପାଞ୍ଚଜନ୍ମ ଧନରେ ମୁଖରିତ ହୋଇଥିଲା ଉତ୍କଳ ଭୂମି ।
ଓଡ଼ିଶାର ଶିକ୍ଷା, ସମାଜ, ସଂସ୍କୃତି ଏସିଦିହ୍ୟ ଓ ରାଜନୀତିକୁ ବୈଶିଷ୍ଟ୍ୟ
ପ୍ରଦାନ କରିବା ପାଇଁ ନିରବଚ୍ଛିନ୍ନ ସାଧନା ଏ ଜାତିର ଇତିହାସରେ
ଅବିସ୍ମରଣୀୟ ହୋଇ ରହିଗଲା । ୧୯୩୦ ମସିହାରେ ବ୍ରିଟିଶ୍
ସରକାରଙ୍କ ସ୍ଵେଚ୍ଛାଭାବିତା କାର୍ଯ୍ୟକଳାପ ବିରୁଦ୍ଧରେ ଲବଣ ସତ୍ୟାଗ୍ରହ
ଆରମ୍ଭ ହେଲା । ଓଡ଼ିଶାରେ ବି ଲବଣ ସତ୍ୟାଗ୍ରହ ଆରମ୍ଭ
ହୋଇଥିଲା । ବାଲେଶ୍ଵର ଡିଭାଇ ଇନ୍ଦ୍ରଦିପାରେ ଏବଂ ସେହି ଲବଣ
ସତ୍ୟାଗ୍ରହର ନେତୃତ୍ଵ ନେଇଥିଲେ ପଞ୍ଚସଖାଙ୍କ ମଧ୍ୟରୁ ଅନ୍ୟତମ, ରଣି
ପ୍ରତିମ ଆରୁଣ୍ୟ ହରିହର ଦାଶ । ପଞ୍ଚିତ ଗୋପବନ୍ଧୁ ଦାସଙ୍କ ଦେଶ
ପ୍ରେମରେ ସେପାଗଳହେଲେ । ସ୍ଵାଧୀନତାର ମୋଦନ ବଂଶୀ ତାଙ୍କୁ
ମନ୍ତ୍ରମୁଗ୍ଧ କରିଥିଲା । ତାଙ୍କ ରଚିତ 'ଶିଳି ଶିଖେ ଲୟ ଉତ୍ତ୍ଵ ବୁଲିବି
ମୁକ୍ତର' କବିତା ପଢ଼ିଲେ ଗୋପଡ଼େ ଯେ ସେ ସ୍ଵାଧୀନତା ପାଲକକୁ
ମରୁତୀଥରେ ଚୁର୍ଣ୍ଣ ହିରଣ୍ଠ୍ୟ ସ୍ଵପ୍ନ ଦେଖୁଥିଲେ ।

୧୯୧୯ ଜାଲିଆନାବାସ୍ ହତ୍ୟାକାଣ୍ଡ ପରେ ମହାତ୍ମା ଗାନ୍ଧୀଙ୍କର
ଆହ୍ଵାନତ୍ତେ ସ୍ଵାଧୀନତା ବିପ୍ଳବ ତୀବ୍ରତର ହୋଇଉଠିଲା । ଉତ୍କଳର
ଅସଂଖ୍ୟ ସୁବପ୍ରାଣ ଅକାଳରେ ଝଳିପଡ଼ିଲେ । ଏଇ ପରିପ୍ରେକ୍ଷୀରେ
ନାରୀ ନେତ୍ରୀ ପୂଜ୍ୟା ରମାଦେବୀଙ୍କ କଥା ମନେପଡ଼େ । ଗାନ୍ଧିଜୀଙ୍କ
ଦର୍ଶନ ତଥା ଆଦର୍ଶରେ ଅନୁପ୍ରାଣୀତ ହୋଇ ଉଠିଥିଲେ ଏହି ଗରିସ୍ଵାମୀ
ମହିଳା । ହାତରେ ପୁତା କାଟିବା, ଲୁଗା ବୁଣିବା, ବିଦେଶୀ ଦିନିଷ
ବର୍ଜନ କରିବାକୁ ସେ ଜନସାଧାରଣଙ୍କୁ ପ୍ରବର୍ତ୍ତାଇଥିଲେ । ଉତ୍କଳୀୟ
କବିଙ୍କ ଲେଖାରେ, କବିତାରେ, ଗଳ୍ପରେ କାବ୍ୟରେ ଫୁଟି ଉଠିଥିଲା
ସ୍ଵାଧୀନତା ସଂଗ୍ରାମର ଦୀପ୍ତିମନ୍ତ ଚିହ୍ନ । ସେଥି ମଧ୍ୟରୁ
ଗୋଦାବରୀଶଙ୍କ 'ଉଠ କଳାଳ' କବିତାରେ ଭଲି ରହିଥିଲା ଜାତି ପ୍ରେମର
ପ୍ରେରଣା । କବି ସତି ରାଉତରାୟ, ରାଧାନାଥ ଗାଏ, କୁନ୍ତଳା କୁମାରୀ
ସାବତ, ବାଞ୍ଚକବି ଲକ୍ଷ୍ମୀବାସ ମହାପାତ୍ରଙ୍କର ସାହିତ୍ୟ କୃତିରେ ମଧ୍ୟ ଦେଶ
ପ୍ରେମର ଅପୂର୍ବ ପ୍ରେରଣା ପ୍ରତିଫଳିତ ହୋଇଥିଲା ।

ବୀର ପ୍ରସବିନୀ ଓଡ଼ିଆ ମାଡ଼ି ଆଜି ସେହି ପବିତ୍ର ଆସାକୁ ନେଇ
ମହିସ୍ଵାମୀ ହୋଇଛି । ଭାରତୀୟ ସ୍ଵାଧୀନତା ସଂଗ୍ରାମର ତୃତୀୟମାଦ
ଉତ୍କଳ ମାଡ଼ିର ବୀର, ବୀରାଗନା, ଆଦିବାସୀ, ଶିଶୁ କବି, ଲେଖକ,
ରାଜୁକ ସମସ୍ତଙ୍କ ପ୍ରାଣରେ ଜୀବନ୍ତ ହୋଇଉଠିଥିଲା । କେତେ
ସୀମାହୀନୀଙ୍କ ସିମନ୍ତ ସିନ୍ଧୁର ଲିଖିଛି । କେତେ ନବବୟସ୍କ ହାତର ଗଣ୍ଠା
ଅକାଳରେ ଖସି ପଡ଼ିଛି । ସ୍ଵାମୀ ଏବଂ ପୁତ୍ରକୁ ହରାଇ କେତେ ନାରୀ
ନିଃସହାୟ ହୋଇଛନ୍ତି ତଥାପି ସ୍ଵାଧୀନତା ପାଇଁ କମ୍ପରେ ଅନେକ
ତୃଷ୍ଣା । ଅଗଞ୍ଜ ବିପ୍ଳବର ସମାପ୍ତି ହେଲା । ଅଗଞ୍ଜ ପଦର ତାରିଖ
ପ୍ରତ୍ୟୁଷରୁ ଭାରତର ମୁକ୍ତ ଗରତ ଆକାଶରେ ଉଦୟ ହେଲା ସ୍ଵାଧୀନତାର
ନବୀନ ପୂର୍ଣ୍ଣ । ଗଗନ, ପବନ ମୁଖରିତ କରି ସିରଙ୍ଗ ପତାକା ଫରଫର
ହୋଇ ସର୍ବତ୍ରରେ ଉଡ଼ିଲା । ସମଗ୍ର ଭାରତବର୍ଷରେ ଏକ ଅଭିନବ
ଆଲୋଡ଼ନ ପୁଷ୍ଟି ହେଲା । କିନ୍ତୁ ସେହି ପୁଟିର ସ୍ଵାକ୍ଷର ବନ୍ଦନ କରି
ଘୃତୀଦବୀରମାନେ ଭାରତ ଇତିହାସ ପୁଷ୍ଟାରେ ତିର ପୁରଣୀୟ ହୋଇ
ରହିଗଲେ ।

ଆରୁଣ୍ୟ ହରିହର ମହାବିଦ୍ୟାଳୟ,
ସୁନିଶ୍-୩, ଭୁବନେଶ୍ଵର ।

ଦେଶଟା ସାରା ଗୋଟିଏ ରାହା
ସବୁଜ ବୃକ୍ଷ ସବୁରି ସାହା ।



ଓଡ଼ିଶା ଟେକ୍ସଟାଲ୍ ମିଲ୍ସ ଲିଃ

(ଓଡ଼ିଶା ସରକାରଙ୍କ ଏକ ସଂସ୍ଥା)

ଚୌଦ୍ୱାର, କଟକ ।

ଧୂସର ଜୀବନ
ସବୁଜ କରିବା ପାଇଁ ।





ପ୍ରଗତିର
ଅବିଚଳ ଛନ୍ଦ

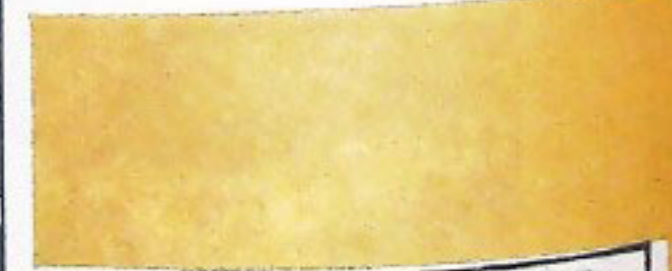



ରବିବାର ଦିନ ଗାଡ଼ି ବ୍ୟବହାର ନିଷେଧ ଥିବାରୁ ମୁଖ୍ୟମନ୍ତ୍ରୀ ଶ୍ରୀ ବିଜୁ ପଟ୍ଟନାୟକ ଜୁଲାଇ ୮, ରବିବାର ଦିନ ରିକ୍ଷାରେ ସଚିବାଳୟକୁ ଯାଉଛନ୍ତି ।

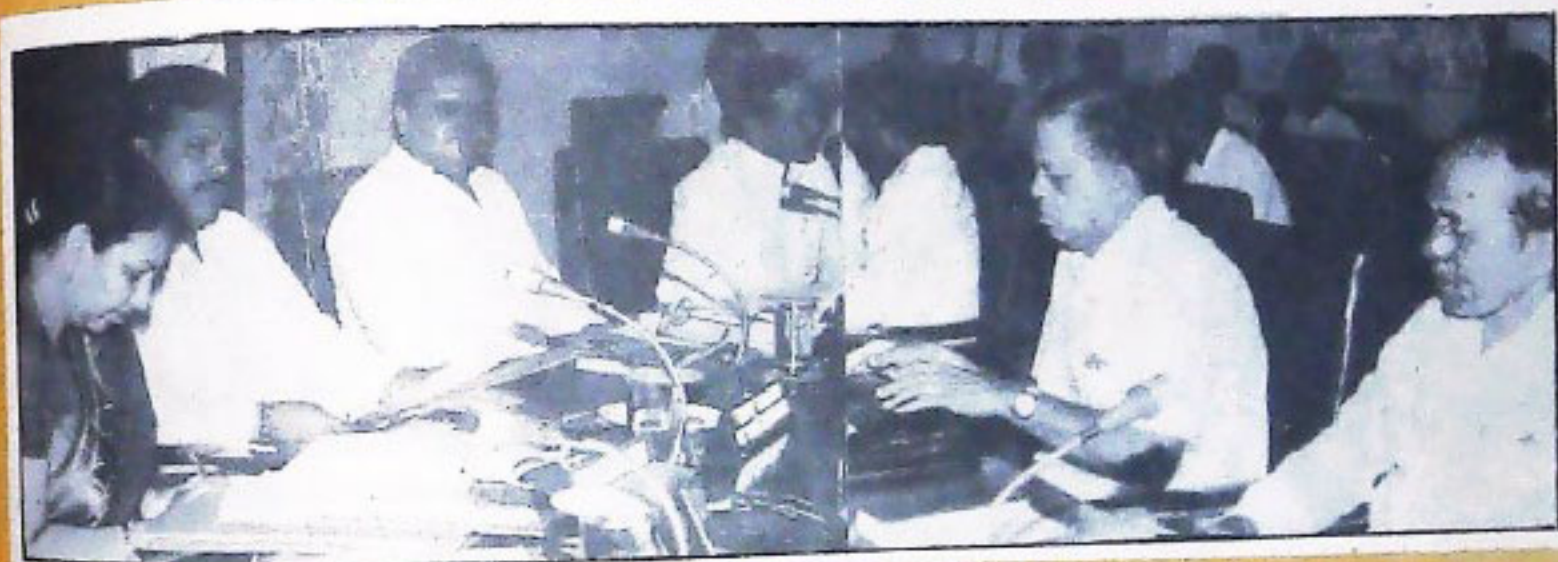

ସଂସଦୀୟ ବ୍ୟାପାର ଓ ପର୍ଯ୍ୟଟନ ରାଷ୍ଟ୍ରମନ୍ତ୍ରୀ ଶ୍ରୀ ସତ୍ୟପାଲ ମଲିକ ସଚିବାଳୟରେ ଓଡ଼ିଶାରେ ପର୍ଯ୍ୟଟନର ଗଠନ ପାଇଁ କେନ୍ଦ୍ର ମନ୍ତ୍ରୀ ଶ୍ରୀ ଶ୍ରୀକାନ୍ତ ନେନା ତଥା ରାଜ୍ୟର ବରିଷ୍ଠ ଅଧିକାରୀଙ୍କ ସହିତ ଆଲୋଚନା କରୁଛନ୍ତି ।



ମୟୂରଭଞ୍ଜର ବୈଷ ଘଟ ଅବସରରେ ମୁଖ୍ୟମନ୍ତ୍ରୀ ଶ୍ରୀ ବିଜୁ ପଟ୍ଟନାୟକ ତେଜ ନୃତ୍ୟ ଉଦ୍‌ଘାଟନ କରୁଛନ୍ତି ।



ସ୍ତ୍ରୀମାନଙ୍କୁ ଅଧିକାରୀଙ୍କ କମିଟି ପକ୍ଷରୁ ପ୍ରଥମ ଉତ୍ସାହ ସଚ୍ଚିତ ଓଡ଼ିଆ ବିଶେଷକମାନେ
ପୁଣ୍ୟ ଶାସନ ସଚ୍ଚିତ ଶ୍ରୀ ରମାକାନ୍ତ ମିଶ୍ରଙ୍କ ସହିତ ସଚ୍ଚିତକଳା ପ୍ରକଳ୍ପରେ ଆଲୋଚନା କରୁଛନ୍ତି ।



କୃଷି ବିଶ୍ୱବିଦ୍ୟାଳୟରେ ଡାକ୍ତର ପାଇଁ କୃଷକ ସମାବେଶ ।



କୃଷି ଓ କୃଷି ବିଶ୍ୱବିଦ୍ୟାଳୟରେ କେନ୍ଦ୍ର ରାଷ୍ଟ୍ରପତି ଶ୍ରୀ ଶ୍ରୀକାନ୍ତ ଜେନା ଭୁବନେଶ୍ୱର ପାଠ୍ୟପୁସ୍ତକ ପ୍ରକଳ୍ପରେ ଦୁଇାଂଶ ।



ରାଜଭବନରେ 'ଓଡ଼ିଶା ଯଶା ପରିଷଦ'ର ସାଧାରଣ ଅଧିବେଶନ (୧୦/୭/୯୦) ।

ରାଜ୍ୟପାଳ ଶ୍ରୀ ଶର୍ମା ଓଡ଼ିଶା ବିଧାନସଭାର ୧୦ମ ବଜେଟ୍ ଅଧିବେଶନ ଉଦ୍‌ଘାଟନ ପୂର୍ବରୁ ସାକ୍ଷ୍ୟ ମିଳନରେ ମୁଖ୍ୟମନ୍ତ୍ରୀ ଶ୍ରୀ ବିଜୁ ପଟ୍ଟନାୟକଙ୍କ ସହିତ କରମର୍ଦ୍ଦନ କରୁଛନ୍ତି । ପାର୍ଶ୍ୱରେ କେନ୍ଦ୍ର ପର୍ଯ୍ୟଟନ ରାଷ୍ଟ୍ରମନ୍ତ୍ରୀ ଶ୍ରୀ ପଟ୍ଟନାୟକ ମଲିକ ।





▲
 ଶୋକରେ ପ୍ରଭୃତି ପାଳନ ପାଖକୁ
 ପ୍ରତିଯୋଗିତାରେ ପାଳନ କେତେକ ଶୁଭିକ
 ପ୍ରଦର୍ଶନୀ ଶ୍ରୀ ବିଜୁ ପଟ୍ଟନାୟକଙ୍କୁ
 ଦର୍ଶନ।



▲
 ବାଚସପତି ଶ୍ରୀ ପ୍ରଭୃତି ପାଳନ ପ୍ରଦର୍ଶନୀ
 ପ୍ରଦର୍ଶନୀଙ୍କୁ ଦର୍ଶନେ ପ୍ରଦର୍ଶନୀଙ୍କୁ
 ଦର୍ଶନ।

ଶେଷ ପର୍ଯ୍ୟନ୍ତ ଶ୍ରୀ ପଟ୍ଟନାୟକ
 ଶ୍ରୀ ବିଜୁ ପଟ୍ଟନାୟକଙ୍କ ଶ୍ରୀ ପଟ୍ଟନାୟକ
 ପଟ୍ଟନାୟକଙ୍କୁ ଦର୍ଶନେ ପ୍ରଦର୍ଶନୀଙ୍କୁ
 ଦର୍ଶନେ ପ୍ରଦର୍ଶନୀଙ୍କୁ ଦର୍ଶନେ ପ୍ରଦର୍ଶନୀଙ୍କୁ
 ଶ୍ରୀ ପଟ୍ଟନାୟକଙ୍କୁ ଦର୍ଶନେ ପ୍ରଦର୍ଶନୀଙ୍କୁ



ଶେଷ ପର୍ଯ୍ୟନ୍ତ ଶ୍ରୀ ପଟ୍ଟନାୟକଙ୍କୁ ଦର୍ଶନେ ପ୍ରଦର୍ଶନୀଙ୍କୁ ଦର୍ଶନେ ପ୍ରଦର୍ଶନୀଙ୍କୁ



▲
 ପ୍ରଧାନମନ୍ତ୍ରୀ ଶ୍ରୀ ବି.ଜି. ପଟ୍ଟନାୟକ ପୁନଃ
 କାର୍ଯ୍ୟକ୍ରମ ପ୍ରଦାନ କରୁଥିବା ସମୟରେ
 ଉପସ୍ଥିତ ଅନେକଙ୍କୁ ସମ୍ବୋଧନ କରୁଥିବା
 ଦେଖାଯାଉଛି ।



▲ ପ୍ରଧାନମନ୍ତ୍ରୀ ଶ୍ରୀ ବି.ଜି. ପଟ୍ଟନାୟକ
 ଉପସ୍ଥିତଙ୍କୁ ସମ୍ବୋଧନ କରୁଥିବା
 ଦେଖାଯାଉଛି ।

▲ ଉପସ୍ଥିତ ଅନେକଙ୍କୁ ସମ୍ବୋଧନ କରୁଥିବା
 ପ୍ରଧାନମନ୍ତ୍ରୀ ଶ୍ରୀ ବି.ଜି. ପଟ୍ଟନାୟକ
 ଉପସ୍ଥିତଙ୍କୁ ସମ୍ବୋଧନ କରୁଥିବା
 ଦେଖାଯାଉଛି ।



ଶ୍ରୀ ଅରବିନ୍ଦଙ୍କ ପଦାଙ୍କ ଅନୁସରଣ କରି

ଜି. ରବୀନ୍ଦ୍ର ନାୟାର
ଅନୁବାଦ : ସଦମିତା ଦାଶ

୧୫ ଓ ବିଶେଷକର ନୁହେଁ, ସମଗ୍ର ମାନବ ଜାତିକୁ ଗୋଟିଏ ଉନ୍ନତତର ସ୍ତର ନିଜର କରିନିଏ । ସମସ୍ତର ଛାଇ ତଳେ ସତୀର ପ୍ରତିଧ୍ୱନି ଯଦି ଶୁଣିବାକୁ ଲାଗା, ହେ ପାଠକ, ଏଇଠି ଚିତ୍ତେ ବିଶ୍ରାମ କର । ପ୍ରତ୍ୟେକଙ୍କ ଅନ୍ତରର ସ୍ୱର ଏଇଠି ଶୁଣିଦେବ । ଏଇ ସେଇ ଅନୁଭବିତ୍ । ବର୍ତ୍ତମାନର ନୂତନ ନିର୍ଦ୍ଦେଶନାମା ପରୀକ୍ଷା କରିବା ନିମନ୍ତେ ୧୯୩୮ରେ ପ୍ରତିଷ୍ଠିତ । ଶ୍ରୀ ଅରବିନ୍ଦଙ୍କ ଓ ତାଙ୍କର ଆଧ୍ୟାତ୍ମିକ ଉଚ୍ଚର ସାଧୁଙ୍କା ଶ୍ରୀମାଙ୍କ ଦାର୍ଶନିକ ଉପଦେଶରୁ ଉଦ୍ଭୂତ ।

ଶ୍ରୀ ରାମକୃଷ୍ଣ, ମହାତ୍ମା ଗାନ୍ଧୀ ଓ ବିବେକାନନ୍ଦଙ୍କ ଦ୍ୱାରା ପ୍ରଭାବିତ ମହାନ ଫରାସୀ ସାହିତ୍ୟିକ ରୋମା ଗୋଲି ଏସିଆ ଓ ସୁରୋପର ଗନ୍ତ ପ୍ରତିଭାର ସମ୍ପୂର୍ଣ୍ଣ ସମନ୍ୱୟ ଶ୍ରୀ ଅରବିନ୍ଦଙ୍କ (୧୮୬୨-୧୯୫୦)ଠାରେ ଦେଖାଥିଲେ ।

ଅରୋଡ଼ିଲ୍ ପ୍ରାଣକେନ୍ଦ୍ର ଥିଲେ ୯୫ ବର୍ଷ ବୟସରେ ପ୍ରତିଧ୍ୱନିର ଶକ୍ତିଶାଳୀ ଶ୍ରୀମା । ସେ ଫ୍ରାନ୍ସରେ ଜନ୍ମଗ୍ରହଣ କରିଥିଲେ । ୧୯୧୪ ମସିହାରେ ଫରାସୀ ଶାସନାଧୀନ ଥିବା ପଞ୍ଚିକେରୀରେ ସେ ଶ୍ରୀ ଅରବିନ୍ଦଙ୍କୁ ଭେଟିଥିଲେ । ସେ ବିଶ୍ୱାସ କରୁଥିଲେ ଯେ, "ମଣିଷର ଗନ୍ତ ଇତ୍ୟାଦି ପ୍ରକୃତି ତା'ର ଦୁଃଖ ଦୁର୍ଦ୍ଦଶାର କାରଣ ପରାହୁତ କରିବା ନିମନ୍ତେ ସମ୍ପୂର୍ଣ୍ଣ ରୂପେ ବ୍ୟସ୍ତିତ ହେବା ଉଚିତ । ଦୁର୍ଦ୍ଦଶା ଓ ଅସ୍ୱାସ ପ୍ରତିଷ୍ଠା କରିବା ନିମନ୍ତେ ତା'ର ସୀମାବଦ୍ଧତା ଓ ଅସମତା ଅତିକ୍ରମ କରିବା ନିମନ୍ତେ ଏକାନ୍ତତାରେ ପ୍ରସ୍ତାପ କରାଯିବା ଉଚିତ । ଶାନ୍ତି, ମୈତ୍ରୀ, ସଂହତିର ଏକ ତୀକ୍ଷ୍ଣ ସେଥିପାଇଁ ଆବଶ୍ୟକ ଦୁଃଖ ବୋଲି ସେ ବିଶ୍ୱାସ କରୁଥିଲେ ।" ଫଳରେ, ରୂପ ନେଇଥିଲା ଅରୋଡ଼ିଲ୍ ।

ଶାନ୍ତି ଓ ସଂହତିର ମହାନ ପୀଠ

୧୯୨୪ ମସିହାରେ ପଞ୍ଚିକେରୀରେ ହୋଇଥିବା ଶ୍ରୀ ଅରବିନ୍ଦ ଯୋଗାଭିଷେକ ବିଶ୍ୱ ସମ୍ମେଳନରେ 'ଅରୋଡ଼ିଲ୍' ପ୍ରତିଷ୍ଠା କରିବାର ନିଷ୍ପତ୍ତି ନିର୍ଦ୍ଧାରିତ ହେଲା । ଏହା ବଙ୍ଗୋପସାଗରଠାରୁ ଛଅ କି: ମି: ଦୂରରେ ଅବସ୍ଥିତ ଏବଂ ଗୁରୋଟି ଲଲାକାରେ ବିଭାଜିତ, ଆବାସିକ, ସାଂସ୍କୃତିକ, ଶିକ୍ଷାତ୍ମକ ଓ ଆନ୍ତର୍ଜାତିକ । ଗୁରୋଟି ଲଲାକା ଯେଉଁ କେନ୍ଦ୍ରସ୍ଥଳରେ ମୂଳିତ ହୁଏ ତା'ର ଉପରେ ମାତ୍ର ମନ୍ଦିର ଅବସ୍ଥିତ । ଅରୋଡ଼ିଲ୍‌ର ମଧ୍ୟସ୍ଥଳରେ ଏକ ବିଶାଳ ସ୍ୱର୍ଣ୍ଣାଭ ମନ୍ତ୍ରାଳୟ ରହିଛି । ଏହା ହିଁ ଧ୍ୟାନ କେନ୍ଦ୍ର । ବସନ୍ତର ସୁଯୋଗପନେ ଏପରି ଧ୍ୟାନ କେନ୍ଦ୍ର ପ୍ରତିଷ୍ଠିତ ହୋଇନାହିଁ ବରଂ ପ୍ରତ୍ୟେକ ବ୍ୟକ୍ତିର ଏପିକ୍ୟ ପ୍ରତିଷ୍ଠାର ଅନ୍ତର୍ଗତ ଅବଶ୍ୟକତା ।

ବର୍ଷ ବର୍ଷ ପରି ପୃଥିବୀର ବହୁ ଜ୍ଞାନରୁ ସୁଦୃଢ଼ ସୁବର୍ତ୍ତୀମାନେ ଅରୋଡ଼ିଲ୍‌ରେ ଆତ୍ମିକ ଏପିକ୍ୟ ପ୍ରତିଷ୍ଠା କରିପାରିଛନ୍ତି । ଏହି ସଂଖ୍ୟା ବୃଦ୍ଧ ହେଲେ ମଧ୍ୟ କମି ଏବଂ ଦକ୍ଷତା ଅନୁସାରେ ଗୋଟିକଟି ରାଷ୍ଟ୍ରର

ଲୋକେ ଏଠାରେ ଗୋଷ୍ଠୀଗତ ଜୀବନ ଯାପନ କରୁଛନ୍ତି । ଗୋଟିଏ ସମ୍ପ୍ରଦାୟର ନାମ "ଅଭିଳାଷ" (Aspiration), ଏଥିରେ ଦୁଇ ହଜାରରୁ ଅଧିକ ବ୍ୟକ୍ତି ବାସ କରନ୍ତି । ଅରୋଡ଼ିଲ୍ ପାଇଁ ଏହା ଏକ ମଡେଲ୍ । ଲୋକମାନେ ଏଠାରେ ନିରାଡ଼ସର, ସୁନ୍ଦରତାରେ ନିର୍ମିତ ଷଟ୍‌କୋଣୀ କୁଟିରରେ ରହନ୍ତି ।

ସଙ୍କଟ ଜର୍ଜରିତ ବିଶ୍ୱ

ଭଣେ ଯଦି ଶ୍ରୀ ଅରବିନ୍ଦଙ୍କ ମହାନ ଉପଦେଶାବଳୀ ସହିତ ପରିଚିତ ନୁହେଁ, ତା'ର ଅରୋଡ଼ିଲ୍ ଯାତ୍ରା ଅସମ୍ଭବ ରହିଯାଏ । ଶ୍ରୀ ଅରବିନ୍ଦ ଆମ ସୁଖକୁ ବିବେଚନାର ସୁଗ ବୋଲି ଅଭିହିତ କରିଛନ୍ତି । ଯେଉଁ ବିଶ୍ୱର ମାନବ ଜାତିକୁ ମୁକ୍ତ କରିପାରେ ତାହାର ସୀମିତ ପରିସର ସେ ଲକ୍ଷ୍ୟ କରିଛନ୍ତି । ତାଙ୍କ ଦୃଷ୍ଟିରେ ବିବେଚନା ଜୀବନକୁ ଯନ୍ତ୍ରବତ୍ ପରିଭାବିତ କରିବାକୁ ଚେଷ୍ଟା କରେ । ମଣିଷକୁ ସ୍ୱାଶ୍ୱତ୍ୱରେ ଖର୍ଚ୍ଚାକାର କରେ । ବିବେଚନାର ଉତ୍ସରେ ସଙ୍କଟ ପ୍ରତୀତିତ ଆଧୁନିକ ପାର୍ଥିବ ଜଗତର ଏକମାତ୍ର ସମାଧାନ ମୌଳିକ ଆଧ୍ୟାତ୍ମିକ ରୂପାନ୍ତରଣ ବୋଲି ସେ ମତ ଦେଇଥିଲେ । ଏହା ସମସ୍ତ ଧର୍ମ ଓ ସମସ୍ତ ରାଜନୀତିକୁ ପତିତ କରିଥାଏ । ସଂକୀର୍ଣ୍ଣ ଅତ୍ୟନ୍ତର ଦାବୀ ଆଗରେ ମୁକ୍ତ ନୁହାଏ ନାହିଁ । "The Divine Life" and "The Human Cycle" ଉଭୟ ଗ୍ରନ୍ଥରେ ଅରବିନ୍ଦ ସମାଜର ଆଧୁବ୍ୟାପ୍ତ ଦୂର କରିବା ପାଇଁ ଆଧ୍ୟାତ୍ମିକତା ଉପରେ ଗୁରୁତ୍ୱ ଦେଇଛନ୍ତି । ସେ ବୁଦ୍ଧ ନିଷ୍ଠିତ ଥିଲେ ଯେ ମଣିଷର ବିଶ୍ୱରୁ ବୁଦ୍ଧିରୁ ଉଦ୍ଧାରିତ କ୍ଷେତ୍ରୀୟ ଯନ୍ତ୍ର ବ୍ୟକ୍ତି ବା ସାମାଜିକ ମଣିଷକୁ ସୁଚିତ୍ତୁତ୍ୟ କରିପାରିବ ନାହିଁ । ମାନବ ପ୍ରକୃତିର ଅନ୍ତର୍ଗତ ପରିବର୍ତ୍ତନ ଆବଶ୍ୟକ । ମାତ୍ର କେତେଜଣଙ୍କ ବ୍ୟତିରେକ ଏହି ପରିବର୍ତ୍ତନ ଦ୍ୱାରା ପ୍ରଭାବିତ ହେବା ସମସ୍ତଙ୍କ ପକ୍ଷେ ସହଜପାଥ ନୁହେଁ । ପ୍ରତ୍ୟେକ ସତ୍ୟତାରେ ମହତ୍ ଉଦ୍ଦେଶ୍ୟରେ ଅଭିଧାରିତ ହେଉଥିବା ବ୍ୟକ୍ତିଙ୍କ ସଂଖ୍ୟା ସର୍ବଦା ଅତ୍ୟନ୍ତ ସୀମିତ । ବିଶ୍ୱର ଅନ୍ୟମାନେ ସେମାନଙ୍କ ପଦାଙ୍କ ଅନୁସରଣ କରିବା ବେଶ୍ ସମସ୍ୟ ସାପେକ୍ଷ । ଏହାର ଅର୍ଥ ନୁହେଁ ଯେ ଆଧ୍ୟାତ୍ମିକ ଅନୁଭବର ଯାତ୍ରା ପଥରୁ ଆସେ କ୍ଷାନ୍ତ ହେବ ।

ଅଭ୍ୟୁଦୟ ଅପରିହାର୍ଯ୍ୟ

ବିଦେଶୀ ଶାସନରେ ବର୍ଷ ବର୍ଷ ପରି ଅକ୍ଷତ ଓ ଦୁଃଖ କଷ୍ଟର ଅନ୍ଧକାର ମଧ୍ୟରେ ରାଜା ଶୋଭୁଥିବା ଅସଂଖ୍ୟ ଭାରତୀୟଙ୍କୁ ସେ ଅନ୍ଧକାର ପ୍ରଦାନ କରୁଥିଲେ ଯେ ଦିଗ୍‌ବଳୟ ଶୀଘ୍ର ଆଲୋକ ବନ୍ୟାରେ ପ୍ରାକିତ ହେବ । ସେ କହିଥିଲେ, "ଆସନ୍ତା କାଳିର ପ୍ରୟୋଗସ୍ୱ ପରି ଭାରତର ଅଭ୍ୟୁଦୟ ଅପରିହାର୍ଯ୍ୟ । ବିଚିତ୍ର ମନୋଭାବ, ଅନନ୍ୟ ଏପିକ୍ୟ ଏବଂ ଜୀବନ ଚିନ୍ତା ଶକ୍ତିଶାଳୀ ଧୀମତ୍ୟ ଏବଂ ବିପୁଳ ଶକ୍ତିର ସୁରଣ ରହିଥିବା ଚିନ୍ତନ ନିମ୍ନୁତ ଅଧିବାସୀଙ୍କ ମହାନ ଜାତିର ଅଭ୍ୟୁଦାନ ଆଧୁନିକ

ଜଗତର ସବୁଠାରୁ ଦୁର୍ଲଭ ଉଦୟର ଅନ୍ୟତମ ପୁଷ୍ପାଞ୍ଜ ବ୍ୟତୀତ ଆଉ କ'ଣ ହୋଇପାରେ ?”

ଶ୍ରୀ ଅରବିନ୍ଦଙ୍କ ପାଇଁ ରାଜନୈତିକ ସ୍ୱାଧୀନତା, କେବଳ ସ୍ୱାଧୀନତା ହାସଲ ଲକ୍ଷ୍ୟରେ ପରିସମାପ୍ତ ହୋଇ ନଥିଲା । ସେ ବୁଝୁଥିଲେ ଭାରତ ହେବୁ ବିଶ୍ୱର ଆଧ୍ୟାତ୍ମିକ ଗୁରୁ । ସେ କହିଥିଲେ ଭାରତ ଯଦି ଆଧ୍ୟାତ୍ମିକ ଧର୍ମପୁସ୍ତକକୁ ଏଇ ମୁହୂର୍ତ୍ତରେ ବିସର୍ଜନ କରେ ଏହା ହେବ ଭାଗ୍ୟର ବିସ୍ଫୋରଣର ଉପହାସ । ବିଶେଷତଃ ଏଇ ମୁହୂର୍ତ୍ତରେ ଅବଶିଷ୍ଟ ପୁସ୍ତକାଳରେ ଆଧ୍ୟାତ୍ମିକ ପଦାୟତା ଏବଂ ପାଶବାଣୀ ଆଲୋକଆଦିକୁ ଅଧିକରୁ ଅଧିକ ଉଲ୍ଲଖିତା ଥିବାବେଳେ ଏହା ଅନାବଶ୍ୟକ ।

ଶ୍ରୀ ଅରବିନ୍ଦଙ୍କ ପଦାଙ୍କ ଅନୁସରଣ କରି ପଞ୍ଚିବେଳୀ ଆଶ୍ରମର ଶ୍ରୀମା ସତ୍ୟବାଣୀ ଗୁଣାଉଥିଲେ, “ଭାରତ ପୁସ୍ତକାଳ ଆଧ୍ୟାତ୍ମିକ ନେତୃତ୍ୱ ବଳାୟ ଗଞ୍ଜୁକା ଉଚିତ । ଯଦି ସେ ଏହା ନକରେ ତାହାହେଲେ ବିପର୍ଯ୍ୟୟ ସଚିତ ଏବଂ ଏପରି ହେଲେ ପୁସ୍ତକାଳ ଅନ୍ୟାନ୍ୟ ଗାଞ୍ଜୁ ସହିତ ସେ ସାମିଲ ହୋଇଯିବ ।”

ଆଧ୍ୟାତ୍ମିକତାରେ ରୁଗ୍ଣ ମାନବର ଆଶ୍ରୟସ୍ଥଳ

ଶ୍ରୀ ଅରବିନ୍ଦ ଉପଲବ୍ଧି କରିଥିଲେ ଯେ ଆମ ଦେଶ ସବୁପ୍ରକାର ପାଞ୍ଚିକ କଳଙ୍କରୁ ମୁକ୍ତ କରିବା ଉଚିତ । ଏହା ଯେପରି ଏକ ଆଧ୍ୟାତ୍ମିକତାର ମରୁଦ୍ୟାନ (Onsts) ହୋଇପାରେ । ଯେଉଁଠାରୁ ଉଚ୍ଚତ ପାଞ୍ଚିକ

ଅନୁପରିହାରରେ ରୁଗ୍ଣ ହୋଇଥିବା ପ୍ରତ୍ୟେକ ଯାତ୍ରୀ ପ୍ରକୃତ ମୁକ୍ତି ଅନୁପମାନରେ ଆସିବା ଉଚିତ । ବାସ୍ତବରେ ସେ ପ୍ରତ୍ୟେକରେ ବିଶ୍ୱାସ କରୁଥିଲେ ଯେ ଭାରତ ହେଉଛି ଶ୍ରେଣୀ ଆଶିଷ ଦେଶ । ଏହା ଜୀବନର ଅନ୍ତରୀ ପ୍ରକୃତ ମାନବକୁ ଆଲୋକପଥରେ ନେଇଥାଏ । “ଆମର ହେଉଛି ଶାଶ୍ୱତ ଭୂମି, ଅଧିବାସୀମାନେ ଶାଶ୍ୱତ, ଧର୍ମ ଶାଶ୍ୱତ ଯାହାର ଶକ୍ତି, ମହନୀୟତା ଏବଂ ପବିତ୍ରତା ଅଧିକ ଆଲକ୍ଷ ହୋଇପାରେ । ମାତ୍ର କେବେହେଲେ ମୁହୂର୍ତ୍ତଟିଏ ପାଇଁ ଏହା ସମ୍ପୂର୍ଣ୍ଣ ବିଲୋପ ହେବନାହିଁ । ମହାନାୟକ, ଋଷି ଓ ସାଧୁ ଭାରତଭୂମିର ପ୍ରକୃତିକାତ ଫଳ । ଏପରି ସୁଗ ନାହିଁ ଯେତେବେଳେ କି ସେମାନେ ଜନ୍ମ ହୋଇନାହାନ୍ତି ।”

ଶ୍ରୀ ଅରବିନ୍ଦଙ୍କ ପରି ସ୍ୱାମୀ ବିବେକାନନ୍ଦ ଭାରତ ସମୁଦାୟରେ ଥିବା ମହାନ ବର୍ଣ୍ଣବ୍ୟ ସମ୍ପର୍କରେ ସଚେତନ କରାଇଛନ୍ତି । “ପ୍ରତ୍ୟେକ ଜାତି ନିଜ ଭାଗ୍ୟ ଓ ଉଦ୍ଦିଷ୍ଟ୍ୟତକୁ ରୂପ ଦେଇଥାଏ । ପ୍ରତ୍ୟେକ ଜାତି ଗୋଟିଏ ବାଣୀ ପ୍ରସ୍ତୁତ କରିଥାଏ । ପ୍ରତ୍ୟେକ ଜାତି ଗୋଟିଏ ଲକ୍ଷ୍ୟ ସାଧନ କରିଥାଏ । ସେଥିପାଇଁ ପ୍ରାରମ୍ଭରୁ ନିଜ ଜାତିର ଲକ୍ଷ୍ୟ ବୁଝିବା ଆବଶ୍ୟକ । ତା’ର ଭାଗ୍ୟ ବିପତ୍ତି ଭାବରେ ସାଧିକ ହେବ ତାହା ଦୃଢ଼ସଞ୍ଚନ କରିବା ଉଚିତ ଏବଂ ରାସ୍ତାର ଅଗ୍ରଗତି ପଥରେ ଏହା ବିପତ୍ତି ଭୂମିକା ଗ୍ରହଣ କରିବ ତାହା ଜାଣିବା ଉଚିତ । ଜାତିଗୁଡ଼ିକର ସମନ୍ୱୟ ପାଇଁ ଏହା ବିପତ୍ତି ବାଣୀ ପ୍ରଦାନ କରିପାରିବ ତାହା ଜ୍ଞାନ କରିବା ଉଚିତ ।



ବିବେକାନନ୍ଦ ଭାରତ ବର୍ଷରେ ହିନ୍ଦୁ ଧର୍ମରୁ ଗଣା କରିଥିଲେ ଏବଂ ଏଥିପାଇଁ ସେ ଉନବିଂଶ ଶତାବ୍ଦୀରେ ଜନ୍ମଗ୍ରହଣ କରିଥିଲେ ଏବଂ ଇଉରୋପୀୟ ଶ୍ରୀ ରାମକୃଷ୍ଣଙ୍କ ଦ୍ୱାରା ସୁଗଠିତ ହୋଇଥିଲେ । ମାତ୍ରାତ ସମୁଦ୍ର କୁହର କାନୀନ ପ୍ରସାଦରେ ମୁଁ ସେତେବେଳେ ଆରମ୍ଭ-ଶାନ୍ତ ହିସାବରେ ବାସ କରୁଥିଲି । ସ୍ୱାମୀ ବିବେକାନନ୍ଦ ଜଗତ୍ ବିଖ୍ୟାତ ହୋଇ ୧୮୯୬ ଖ୍ରୀଷ୍ଟାବ୍ଦରେ ଚିକାଗୋରୁ ଆସି ମାତ୍ରାତରେ ପହଞ୍ଚିଲେ । ସେ କାନୀନା ପ୍ରାସାଦରେ ଏକମାତ୍ର ରହିଥିଲେ ଏବଂ ମୁଁ ସେହି ବିବେକାନନ୍ଦଙ୍କୁ ଶର୍ବ ଓ ଆନନ୍ଦରତ୍ନରେ ସୁରଣ କରୁଛି । ‘ପ୍ରବୃତ୍ତ ଭାରତ’ ସେତିକିବେଳେ ଆରମ୍ଭ ହୋଇଥିଲା ଏବଂ ମାତ୍ରାତ ସ୍ୱାମୀଜୀଙ୍କର ବଳିତା ଶୁଣି ତମତ୍ତୁତ ହୋଇଥିଲି । ଯାଶୁକ ଭଳି ହିନ୍ଦୁଧର୍ମ ନବରତ୍ନ ପୁଣି ଭର୍ତ୍ତିକ ।

ସେ ନଥିଲେ ଆମେ ଆମ ଧର୍ମରୁ ହରାଇ ଥାନ୍ତେ ଏବଂ ସ୍ୱାଧୀନତା ଉଦ୍ଧରଣ ପାଇଁ ନଥାନ୍ତେ । ଆମେ ସେଥିପାଇଁ ସ୍ୱାମୀ ବିବେକାନନ୍ଦଙ୍କ ନିକଟରେ ରଣା । ତାଙ୍କର ବିଶ୍ୱାସ, ସାହସ ଏବଂ ସ୍ଥାନ ସର୍ବଦା ଆମକୁ ସ୍ପେରଣା ଦେଇଥାଇ ଯଦ୍ୱାରା ଆମେ ତାଙ୍କଠାରୁ ଯେଉଁ ସଂପଦ ଆହରଣ କରିଛୁ ତାହାର ସୁରକ୍ଷା କରିପାରିବୁ ।

ଚକ୍ରବର୍ତ୍ତୀ ସ୍ୱଜଗୋପାଳଚୂରୀ

ନମସ୍କାର

ରବୀନ୍ଦ୍ରନାଥ ଠାକୁର
ଅନୁବାଦ : ମନୋଜ ଦାସ

୫ରୁ ପୃଷ୍ଠା

ଅ
ରବିନ୍ଦ, ରବୀନ୍ଦ୍ର ନିଅ ନମସ୍କାର ।
ହେ ବନ୍ଧୁ ହେ ଦେଶବନ୍ଧୁ, ସୁଦେଶ-ଆସାର
ବାଣୀ-ମୂର୍ତ୍ତି ତୁମେ ! ତୁମ ଲାଗି ନୁହେଁ ମାନ,
ନୁହେଁ ଧନ ନୁହେଁ ସୁଖ, ଅବା କ୍ଷୁଦ୍ର ବାନ
କୁହଁ ନାହିଁ ବିଚ୍ଛିନ୍ନ କ୍ଷୁଦ୍ର କୃପାଭିକ୍ଷା ଲାଗି
ପାତିନାହିଁ ଥାତୁର ଅଞ୍ଜଳି ! ଅଛ ନାଗି,
ପରିପୁଣ୍ଡର ଲାଗି ପର୍ବବାଧା-ହୀନ,-
ଯାହା ଲାଗି ନର-ଦେବ ଚିର ରାସି ଦିନ
ତପୋମଗ୍ନ; ଯାହା ଲାଗି କବି ବଜ୍ରରବେ
ଗାଉଛନ୍ତି ମହାଗୀତ, ମହାବୀର ସର୍ବେ
ଯାଉଛନ୍ତି ସଂକଟ ଯାଗରେ; ପାଶେ, ଯା'ର
ଆରାମ ଲଜିତ ହୋଇ ନତ କରେ ଶିର
ପୁରୁଷ ଭୂଲିଅଛି ଭୟ, -ସେହି ବିଧାତାର
ଶ୍ରେଷ୍ଠଦାନ - ଆପଣାର ପୁଣି ଅଧିକାର-
କୁହଁଛି ଏ ଦେଶ ପାଇଁ ଅକୃଷ୍ଣ ଆଶାରେ,
ସତ୍ୟର ଶୌରବଦ୍ଧ ପ୍ରଦୀପ୍ତ ଭାଷାରେ,

ଅଖଣ୍ଡ ବିଶ୍ୱାସେ । ତବ ସେ ପ୍ରାର୍ଥନା ଆଜି
ବିଧାତା କି ଶୁଣିଛନ୍ତି ? ଡେଣୁ ଚନ୍ଦେ ବାଜି
ତାଙ୍କ ନୟ ଗମ୍ଭ ? ତୁମରି ଦକ୍ଷିଣ କରେ
ଡେଣୁ କି ସେ ଦେଲେ ଆଜି କଟୋର ଆଦରେ
ପୁଷ୍ପର ବାରୁଣ ଦୀପ, ଆଲୋକ ପ୍ରାହାର
ନଳିଅଛି ବିଦ୍ଧକରି ଏ ଦେଶ-ଅନ୍ଧାର
ଧ୍ୱଜ ଚାଳକାର ସମ ? ତସ୍ତୁ ତେ ନୟ !
କେ ଆଜି ତାଜିବ ଅଶୁ, କେ କରିବ ଭୟ,
ସତ୍ୟରେ କରିବ ଶର୍ତ୍ତ କେଉଁ ବାପୁଛୁଷ୍ଟ
ଆପଣାର ଉକ୍ଷା ଲାଗି କେଉଁ ଅମଣିଷ
ତୁମରି ବେଦନା ମଧୁଁ ନ ପାଇବ ବଳ !
ପୋଛରେ, ଦୁର୍ବଳ ଚକ୍ଷୁ, ପୋଛ ଅଶୁ ଜଳ !

ଦେବତାର ଦୀପଦଳେ ଯେ ଆସିଲା ଭବେ,
 ସେହି ଗୁଡ଼ୁଚେ, କହ, କେଉଁ ଗାନା କେବେ
 ଶାନ୍ତି ଦେଖିପାରେ ! ବନ୍ଦନ ଶୁଣାଇ ତାରି
 ଭରଣ ବନ୍ଦନା କରି କରେ ନମସ୍କାର—
 କାଗାଗାର କରେ ଅଭ୍ୟର୍ଥନା ଗୁଡ଼ୁ ଗାଧୁ
 ବିଧାତାର ପୂର୍ଣ୍ଣ ଦିନେ ପ୍ରସାରିଣ ବାଧୁ
 ନିତେ ହିଁ ବିଭୁତ ସୁଧ ପୁରୁଷକ ପରେ
 ଛାୟା ପମ । ଶାନ୍ତି ? ଶାନ୍ତି ସିନା ତାରେ
 ଶାନ୍ତି ଭୟେ ଯିଏ କେବେ ପାରେନା ବାହାରି
 ଜପି ନିବ ହାତଗଢ଼ା ମନର ପାରେନା,

୪୩

ବପଟ ବେଷଜ; ଯେ ନଂପୁସ କେଉଁ ଦିନ
 ଧର୍ମେ ଅବଲୋକି କେବେ ନିର୍ଦ୍ଦୀକ ସ୍ଵାଧୀନ—
 ଅନ୍ୟାୟକୁ କହିନି ଅନ୍ୟାୟ; ଆପଣାର
 ମନୁଷ୍ୟତ୍ଵ, ବିଧିବଦ୍ଧ ନିତ୍ୟ ଅଧିକାର
 ଯେ ନିର୍ଦ୍ଦିତ ଭୟେ, ଲୋଭେ କରେ ଅସ୍ଵୀକାର
 ସତ୍ୟ ମଧ୍ୟ, ଦୁର୍ଗତିର କରେ ଅହଙ୍କାର;
 ଦେଶର ଦୁର୍ଦ୍ଦଶା ନେଇ କରେ ବ୍ୟବସାୟ
 ଅନ୍ଧ ଯାଗ ଅକଲ୍ୟାଣ, ମାତୃରକ୍ତ ପ୍ରାୟ;
 ସେଇ ଭୀରୁ ନଚରିଣ ଚିର ଶାନ୍ତି ଭାରେ
 ରାଜକାରୀ ବହିର୍ଭୁତ ନିତ୍ୟ—କାଗାଗାରେ

ବନ୍ଦନ ପୀଠନ ଦୁଃଖ ଆଉ ଅସମାଧାନେ
 ତୁମ ମୁଖି ଅବଲୋକି ବାଜେ ନୋର କାନେ
 ଆସାର ବନ୍ଦନହୀନ ଆନନ୍ଦର ଗାନ,
 ମଦତୀର୍ଥପାତ୍ରୀର ସଙ୍ଗୀତ, ବିରପ୍ରାଣ
 ଆଶାର ଉଲ୍ଲାସ, ଗସ୍ତୀର ନିର୍ଦ୍ଦିତ ବାଣୀ
 ଉଦାର ମୁତ୍ୟୁର । ଭାରତର ବୀଣାପାଣି
 ହେ କବି, ନୟନ ରଞ୍ଜି ମୁଖରେ ତୁମର
 ତାରେ ତାରେ ଗୋଳିକଣ୍ଠି ବିପୁଳ ଝଙ୍କାର
 ନାହିଁ ତହିଁ ଦୁଃଖ ଦୁଃଖ ତାନ, ନାହିଁ ଶୁଦ୍ର ଲାଜ
 ନାହିଁ ଦୈନ୍ୟ, ନାହିଁ ଶାପ ! ତେଣୁ ଶୁଣେ ଧାତ

କାହୁଁ ଥାଏ ଝୁଆ ପାଥେ ବିନ୍ଦୁର ଗର୍ଜନ
 ଅଳ ବେଗେ ନିର୍ଦ୍ଦେଶ ଭରୁଣ ନର୍ତ୍ତନ
 ପାଥାଣ-ପିଞ୍ଜର ଚାହିଁ ବସ୍ତ୍ର ଗର୍ବରବ
 ଭୈରୀ-ମନ୍ତ୍ରେ ମେଘ ପୁଞ୍ଜ ଉତ୍ତାପ ଭୈରବ ।
 ତେଜ ମଣ୍ଡିତେ ଏ ଭଦ୍ରାଜ ଘଣ୍ଟୀରେ,
 ଅରବିନ୍ଦ, ଶକୀନ୍ଦ୍ର ନିଅ ନମସ୍କାର !

ତା'ପରେ ପ୍ରଣମେ ତାଙ୍କୁ, ଯିଏ ଡାକି ଛଳେ
 ଗହଣି ନୁତନ ସୁଖି ପ୍ରଳୟ-ଅନଳେ,
 ମୃତ୍ୟୁରୁ ପ୍ରଣତି ପ୍ରାଣ, ବିପଦର ବୁଲେ
 ସମ୍ପଦକୁ କରନ୍ତି ଲାଳନ, ହସ ମୁଖେ
 ଉଚ୍ଛରେ ପଠାନ୍ତି ହେଲେ କଞ୍ଚକ-କାଞ୍ଚାରେ
 ଚିତ୍ତ ହସେ ଶସୁ ମଧ୍ୟେ ରାସି ଅନ୍ଧକାରେ
 ନାନା ବସେ ଯେ କହନ୍ତି ନାନା ଗତିହାସେ,
 ସକଳ ମହତ କର୍ମେ, ପରମ, ପ୍ରସାସେ,

ସକଳ ଚରମ ଜାଣେ—“ଦୁଃଖ ବିଛି ନୁହଁ,
 କ୍ଷତ ମିଥ୍ୟା, କ୍ଷତି ମିଥ୍ୟା, ମିଥ୍ୟା ସର୍ବଭୟ;
 କାହିଁ ମିଥ୍ୟା ରାଜା କାହିଁ ରାଜବନ୍ଧୁ ତାର,
 କାହିଁ ମୃତ୍ୟୁ, ଅନ୍ୟାୟର କାହିଁ ଅତ୍ୟାୟର ।
 ଆରେ ଚାଲୁ, ଆରେ ମୁକ୍ତ, ଧୋଳ, ଡୋଳ ଶିର,
 ମୁହିଁ ଅଛି, ତୁମେ ଅଛ ସତ୍ୟ ଅଛି ଶିର ।”

ଶ୍ରୀ ଅରବିନ୍ଦ ଆଶ୍ରମ,
 ପଣ୍ଡିଚେରୀ ।



ଆମର ସମ୍ବିଧାନ ଦେଶ ଆଗରେ ରହିଥିବା ଲକ୍ଷ୍ୟଗୁଡ଼ିକ ବ୍ୟକ୍ତ କରେ । ଆମେ ସେଗୁଡ଼ିକ ପ୍ରତି ଅଟଳ ଭାବରେ ଅନୁରକ୍ତ ହୋଇ ରହିବା ଉଚିତ । ଆମର ଏହି ଅନୁରକ୍ତି ବିଭିନ୍ନ ଧର୍ମ ଏବଂ ସମ୍ପ୍ରଦାୟ, ଜାତି ଏବଂ ଗୋଷ୍ଠୀର ଲୋକମାନଙ୍କ ମଧ୍ୟରେ ଭ୍ରାତୃଭାବ ତଥା ମୌଳିକ ସମାନତା ନିମନ୍ତେ ଉଦ୍ଦିଷ୍ଟ । ଏହା ମଧ୍ୟ କେବଳ ପାଲିଆନେଞ୍ଚ ଓ ବିଧାନସଭା ପାଇଁ ନୁହେଁ ବରଂ ଦୈନନ୍ଦିନ ଜୀବନରେ ଏକ ସତ୍ୟ ଏବଂ ଗଣତାନ୍ତ୍ରିକ ଆଚରଣ ନିମନ୍ତେ ପ୍ରତିଶ୍ରୁତି । ଆମକୁ, ପରିବେଶକୁ ମର୍ଯ୍ୟାଦା ଦେଇ, ମହିଳାମାନଙ୍କର ସମାନତା ରକ୍ଷାକରି ଏବଂ ଛୋଟ ପରିବାର ବ୍ୟବସ୍ଥାକୁ ଆପଣାବ କରି ଏହି ସବୁ ମୂଲ୍ୟବୋଧଗୁଡ଼ିକୁ ଅଧିକତର ଜାତୀୟ ଧ୍ୟାନ ସହିତ ପ୍ରତୀକ୍ଷିତ କରିବାରୁ ପଡ଼ିବ ।

ପ୍ରଧାନମନ୍ତ୍ରୀ ଶ୍ରୀ ବିଶ୍ଵନାଥ ପ୍ରତାପ ସିଂହ
 (ପ୍ରଦତ୍ତ ଭାଷଣରୁ)

ମହାମାନବ ବୁଦ୍ଧଦେବ ଓ ବିଶ୍ୱଶାନ୍ତି

ଡକ୍ଟର ଅମୂଲ୍ୟ ମହାପାତ୍ର

ପୁଣ୍ୟଭୂମି ଭାରତରେ ଯେତେ ମହାମାନବ ଜନ୍ମଗ୍ରହଣ କରିଛନ୍ତି ସେମାନଙ୍କ ମଧ୍ୟରୁ ମହାମାନବ ବୁଦ୍ଧଙ୍କ ଅତ୍ୟନ୍ତ ନୀତି ଓ ବାଣୀ ଶାନ୍ତି ସ୍ଥାପନ କରିବାରେ ବିଶେଷ ସମାଧିକାର ହୋଇଛି । ଶ୍ରୀଜଗନ୍ନାଥ ପାଞ୍ଚଶତ ବର୍ଷ ପୂର୍ବେ ପୃଥିବୀ ଯେତେବେଳେ ଅଜ୍ଞାନ ଓ ଅନ୍ଧ ବିଶ୍ୱାସର ଦୀନ ଦେହରେ ଆଚ୍ଛନ୍ନ ଥିଲା, ସେତେବେଳେ ଜ୍ଞାନର ଉଦ୍ଧାରକର୍ତ୍ତା ଧର୍ମ ବୁଦ୍ଧଙ୍କ ଯତ୍ନେ ଗୋ ମାନବ ସମାଜର ବୁଦ୍ଧଦେବ ଶାନ୍ତିର ପଥ ଦର୍ଶାଇଥିଲେ ।

ରାଜବଂଶର ସମସ୍ତ ବୈଦିକ ଓ ପୁଣ୍ୟ ସମ୍ପର୍କ, କ୍ଷମତା ଓ ସଦା ମର୍ଯ୍ୟାଦାମଣ୍ଡିତ ରାଜ ବିଂହାସନ, ଯୁବତୀ ପ୍ରାଣପ୍ରିୟାର ଅନୁପମ ସୌନ୍ଦର୍ଯ୍ୟ, ସଦ୍ୟତାତ-ପୁରର କୋମଳ ପୁଷ୍ପମଞ୍ଜଳ - ଏ ସମସ୍ତ ବିଚିତ୍ର ମୋହ ଓ ଆକର୍ଷଣ ତାହାଙ୍କୁ ଅତି ତୁଚ୍ଛ ଓ ନଗଣ୍ୟ ପରି ମନେହେଲା । ସେ ତ୍ୟାଗ ମନୋଭାବ ନେଇ ଶାନ୍ତି ପଥର ଯାତ୍ରା ହେଲେ । ଜରା, ବ୍ୟାଧି ଓ ମୃତ୍ୟୁ ଯେ ଅତୀବ ଦୁଃଖଦାୟକ ସେ ତାହା ଅନୁଭବରେ ତହିଁର ପୁଣି ନିମନ୍ତେ ସେ ଗୃହତ୍ୟାଗ କରି ସାଧନା ପଥରେ ଅଗ୍ରସର ହେଲେ ।

ସାଧନା ଯେ ଅତି କଷ୍ଟକର ତାହା ଜାଣି ମଧ୍ୟ ସେ ଅନେକ ଯାତନା, ବେଦନା ଓ ପ୍ରତିହତ ପରିସ୍ଥିତି ମଧ୍ୟରେ କାଳାତିପାତ କରି ପରିଶେଷରେ ନିଜର ଦୁଃଖ ମନୋବଳ ଓ ସଂଯମ ଫଳରେ ତାଙ୍କର ବିରା ଉପସ୍ଥିତ ବୁଦ୍ଧତା ଲାଭ କରିଥିଲେ ।

ସିଦ୍ଧାର୍ଥ ବୁଦ୍ଧ ନିର୍ବାଣ ଲାଭକରି ସାରିଲା ପରେ ତାଙ୍କର "ଆର୍ଯ୍ୟାସତ୍ୟ" ଶାନ୍ତି ପ୍ରତିଷ୍ଠା ପିଣ୍ଡରେ ମାନବ ଜାତିରୁ ମାର୍ଗ ଦର୍ଶାଇଥିଲା । ସେହି ଶ୍ରେଣୀସାଧ୍ୟ ସତ୍ୟ ହେଲା :

- (୧) ଦୁଃଖ - ସଂସାର ଦୁଃଖ ପୁଣି ।
- (୨) ଦୁଃଖ ସମୁଦାୟ - ଦୁଃଖର କାରଣ କାମନା ।
- (୩) ଦୁଃଖ ନିରୋଧ - କାମନାର ବିନାଶରେ ଦୁଃଖର ବିନାଶ
- (୪) ଦୁଃଖ-ନିରୋଧ - ଗାମିନୀ ପ୍ରତିପଦ - କାମନାର ବିନାଶରେ ଦୁଃଖର ବିନାଶ ।

ତେଣୁ କାମନା ହୋଇଛି ଦୁଃଖର ପ୍ରକୃତ କାରଣ ଏବଂ କାମନାର ବିନାଶରେ ହିଁ ଦୁଃଖର ବିନାଶ ହୋଇଥାଏ । କାମନାର କିପରି ବିନାଶ ହେବ ତାହା ବିଷ୍ଣୁ କରି ସେ ଜନସାଧାରଣଙ୍କୁ ତାଙ୍କ ପ୍ରବର୍ତ୍ତିତ 'ଅଜ୍ଞାନିକ ମାର୍ଗ' ଅବଲମ୍ବନ କରିବାକୁ ଉପଦେଶ ଦେଇଯାଇଛନ୍ତି । ସିଦ୍ଧାର୍ଥଙ୍କ ଆବିଷ୍କୃତ ସେହି ଅଜ୍ଞାନିକ ମାର୍ଗରୂପିକ ହେଲା :

- (୧) ସମ୍ୟକ୍ ଦୃଷ୍ଟି (ଜ୍ଞାନ) ।
- (୨) ସମ୍ୟକ୍ ସଙ୍କଳ୍ପ ।
- (୩) ସମ୍ୟକ୍ ବାକ୍ ।

- (୪) ସମ୍ୟକ୍ କର୍ମାନ୍ତ ।
- (୫) ସମ୍ୟକ୍ ଆଜୀବ (ଜୀବିକା) ।
- (୬) ସମ୍ୟକ୍ ବ୍ୟାସ୍ତାମ ।
- (୭) ସମ୍ୟକ୍ ସୂଚି ।
- (୮) ସମ୍ୟକ୍ ସମାଧି ।

ବୁଦ୍ଧଦେବ ତାଙ୍କର ନିର୍ବାଣଲାଭ କରି ଅନିର୍ବଚନୀୟ ଶାନ୍ତ ଉପଲକ୍ଷି କଲେ ଏବଂ ତାହାପରେ ସେ ଦୁଃଖ ଦୁର୍ଦ୍ଦଶାଗ୍ରସ୍ତ ଜୀବନୀକୁ ଶାନ୍ତିପ୍ରାପ୍ତି ନିମନ୍ତେ ଅଜ୍ଞାନିକ ମାର୍ଗ ଅନୁସରଣ କରିବାକୁ ବଢ଼ିଥିଲେ । ତାଙ୍କର ସହଜ ଓ ସରଳ ମାର୍ଗ ଜନଜଲ୍ୟାଣ ନିମନ୍ତେ ପ୍ରସ୍ତୁତ ହେଲା । ସେ ଯେଉଁ ନୂତନ 'ମଧ୍ୟମ ପଥ' ପ୍ରବର୍ତ୍ତନ କଲେ ତାହା ପ୍ରତ୍ୟେକ ଦୁଃଖ ଜର୍ଜରିତ ମାନବକୁ ଗ୍ରହଣୀୟ ହୋଇପାରିଥିଲା ।

ତତ୍କାଳୀନ ସମାଜରେ ଯେଉଁ ଅନ୍ଧବିଶ୍ୱାସ କୁପ୍ରଥା ଓ ସ୍ୱେଚ୍ଛାସ୍ତ୍ର ପ୍ରଦର୍ଶିତ ହେଉଥିଲା ତାହା ବୁଦ୍ଧଦେବଙ୍କର ବାଣୀ ଓ ଦର୍ଶନର ପ୍ରସାର ଓ ପ୍ରସାର ଫଳରେ ଦୂର ହେବାକୁ ଲାଗିଲା । ସେ ଜୀବ ହିଂସାରୁ ବଞ୍ଚି କରିବା ପାଇଁ ସ୍ୱର ଉତ୍ତୋଳନ କରିଥିଲେ । ଏହା ବ୍ୟତୀତ ଜର୍ମି ପୁଞ୍ଜ, ବଳି ପ୍ରଥା ଓ ଯଜ୍ଞ ବିରୁଦ୍ଧରେ ତାଙ୍କର ଦୃଢ଼ କାର୍ଯ୍ୟାନୁଷ୍ଠାନ ଆରମ୍ଭ କରିଥିଲେ । ବୁଦ୍ଧଦେବଙ୍କର ଦୟା ଓ କରୁଣା ସମସ୍ତ ଜୀବ ଜଗତ ପାଇଁ ଉନ୍ନତ ହୋଇ ରହିଲା । ସେ ମେଷ ପିଲାଟିକୁ ବଳି ଦେବାକୁ ଉତ୍ସାହ କରି ନିଜର ପ୍ରାଣ ଉତ୍ସର୍ଗ କରିଥିଲେ । ଦେବଦତ୍ତ ଦ୍ୱାରା ଶରଣିତ ହେବୁ ଜୀବନ ଦେଇଥିଲେ । ଅକୃତ୍ତିମାଳତୀ ଦୟା ଓ ଅପ୍ରତ୍ୟାକ୍ଷିତ ବେଶ୍ୟାର ଆଶ୍ରୁ ଓ ବ୍ୟବହାରକୁ ପରିବର୍ତ୍ତନ କରିପାରିଥିଲେ । ତାଙ୍କ ସେବାରେ ଭିକ୍ଷୁ ଜୀବନଲାଭ କଲା ଓ ବିଶାଖାର ଦୁଃଖ ଦୂର ହେଲା ।

ବୁଦ୍ଧଦେବ ତାଙ୍କର ଅନୁରାମୀମାନଙ୍କୁ ଶୁଣିଗୋଟି ସମତ ଗ୍ରହଣ କରିବା ପାଇଁ କହିଥିଲେ । ସେହି ସମତରୂପିକ ହେଲା : (୧) ଶ୍ରଦ୍ଧା ସମତା, (୨) ଶୀଳ ସମତା, (୩) ତ୍ୟାଗ ସମତା ଓ (୪) ପୁଣ୍ୟ ସମତା । ଏତଦ୍‌ବ୍ୟତୀତ ଶାନ୍ତିମୟ ଜୀବନ ପାଇଁ ଦଶବିଧ ପାପରୁ ଦୂରରେ ରହିବାକୁ ଉପଦେଶ ଦେଇଥିଲେ । ସେହି ଦଶବିଧ ପାପ ତିନିଗୋଟି ଭାଗରେ ବିଭକ୍ତ କରାଯାଇଛି । ଯଥା :

- କାୟିକ-ପ୍ରାଣବଧ, ଶ୍ୱେରି ଓ ବ୍ୟଭିଶ୍ୱର ।
- ବାଚିକ-ମିଥ୍ୟା, କୁହାରଣନା, ଗାଳି ଓ ବ୍ରଥାଶପ ।
- ମାନସିକ-ଇର୍ଷା, ପ୍ତୁଣା ଓ ଅନ୍ଧବିଶ୍ୱାସ ।

ବୁଦ୍ଧଦେବ ତାଙ୍କର ଜୀବନର ଅଧିକାଂଶ ସମୟରେ ମୌନ ଅବଲମ୍ବନ କରୁଥିଲେ । ମୌନ ବା ନିରବତା ଅନେକ ସମସ୍ୟାରୁ ସମାଧାନ କରିବା ସଙ୍ଗେ ସଙ୍ଗେ ଏହା ହୃଦୟରେ ଶାନ୍ତିର ବୀଜ ବଢ଼ାଇ ଦେଇଥିଲେ । ସାହାଯ୍ୟ କରୁଥିଲେ । ସେହି ଶାନ୍ତି ପାଇଁ ମୌନ ଧାରଣା ଏକ

ଅବସ୍ୟକ। ଜ୍ଞାନ ତୁ ସମସ୍ତ ଦୁଃଖକୁ ଦୂର କରିବାରେ ସାହାଯ୍ୟ କରିଥାଏ। ଜ୍ଞାନ ପ୍ରାପ୍ତି ହେଲା ପରେ ଅଜ୍ଞାନ ଓ କାମନା ଦ୍ୱାରା ହୋଇଯାଏ। ତେଣୁ ବୁଦ୍ଧଦେବ ଅବିଦ୍ୟା ବା ଅଜ୍ଞାନକୁ ଦୁଃଖର କାରଣ ବୋଲି ଗ୍ରହଣ କରିଛନ୍ତି। ଯେହି ଅଜ୍ଞାନକୁ ସେ ଗର୍ଭାବସ୍ଥା ରାତ୍ରି ବୋଲି ବଞ୍ଚନା କରିଛନ୍ତି। ସେ ତାଙ୍କର ଗୋଟିଏ ବାଣୀରେ ବହିଛନ୍ତି — ଏ ଜଗତ ସର୍ବଦା ଦୁଃଖଭାଣୀ ରୂପକ ଅଗ୍ନି ସମୂହ ଦ୍ୱାରା ତାପିତ ହୋଇଥିବା ଅବସ୍ଥାରେ ଥାନନ୍ଦର ମୂଲ୍ୟ କ'ଣ ? ଅନ୍ଧକାରାଚ୍ଚନ୍ଦ ହୋଇ ଜ୍ଞାନ ପ୍ରଦୀପକୁ କାହିଁକି ଖୋଜୁନାହିଁ ?

ବୁଦ୍ଧଦେବଙ୍କର ଧର୍ମ, ଦର୍ଶନ ଓ ବାଣୀ ଆଜିର ଅଗାଧ ଦୁନିଆରେ ଶାନ୍ତିର ମନ୍ତ୍ର ଓ ଅନୋଦ ଅସ୍ମରାବରେ ସାହାଯ୍ୟ କରିପାରିବ ଏଥିରେ ତିଳେହେଲେ ସନ୍ଦେହ ନାହିଁ।

“ବୁଦ୍ଧମ୍ ଶରଣଂ ଗଲ୍ଲାନିଷ
ଧର୍ମମ୍ ଶରଣଂ ଗଲ୍ଲାନିଷ
ସଦ୍ଧମ୍ ଶରଣଂ ଗଲ୍ଲାନିଷ

ଅଧ୍ୟାପକ, ଡି. ଏ. ଡି. କଲେଜ, ବୋରାପୁଟା।



ବୁଦ୍ଧଦେବ (ଶ୍ରୀ ରାମକୃଷ୍ଣ)ଙ୍କ ଦ୍ୱାରା ବୀର-ହୃଦୟ ସ୍ୱାମୀ ବିବେକାନନ୍ଦ ଯେତେବେଳେ ସମସ୍ତ ପୃଥିବୀକୁ ଦୂରଦୂରରେ ଧାରଣ କରି ତହିଁରେ ଏକ ଯୁଗାନ୍ତର ଆଣିବା ସକାଶେ ସୋମ୍ୟ ବୋଲି ବିବେଚିତ ହୋଇଥିଲେ ଏବଂ ସେହି ଉଦ୍ଦେଶ୍ୟରେ ଅଭିଯାନରେ ବାହାରିଥିଲେ, ସେତେବେଳେ ଏହା-ସମସ୍ତ ଜଗତରେ ପ୍ରଥମରେ ସ୍ୱପ୍ନ ସୂଚିତ ହେଲା ଯେ ଭାରତ କାଗ୍ରତ ରହିଅଛି। କେବଳ ସେ ଜାତିର ରହିବ ତା ନୁହେଁ, ଜଗତକୁ ଜୟ କରିବ ।

ଯଦି କେହି ମହାଶକ୍ତିମାନ ପୁରୁଷ ବିଦ୍ୟମାନ ଥିଲେ ତେବେ ସେ ହେଉଛନ୍ତି ସ୍ୱାମୀ ବିବେକାନନ୍ଦ—ପୁରୁଷସି-ହ । ଆତ୍ମେମାନେ ପ୍ରତ୍ୟକ୍ଷ କରୁଅଛୁ ଯେ ତାଙ୍କର ପ୍ରଭାବ ଅଦ୍ୟାବଧି ବ୍ୟାପକ ଭାବରେ ଛିନ୍ଦାଶାଳ । ତାହା କି ପ୍ରକାରେ ଏବଂ କେଉଁଠାରେ କାହିଁ କରୁଅଛି ସମ୍ୟକ୍ ଭାବରେ ଆତ୍ମମାନକୁ ଜଣାନାହିଁ । ତାହା ଏପର୍ଯ୍ୟନ୍ତ ସ୍ୱପ୍ନ ରୂପାଦିତ ହୋଇନାହିଁ । ଏହି ମହାନ, ଶକ୍ତିଶାଳୀ, ସ୍ୱତନ୍ତ୍ର, ଉନ୍ନତ ପ୍ରଭାବ ଭାରତ ଆତ୍ମାକୁ ଉଦ୍ଧାରିତ କରିଅଛି । ଜଗତବାସୀ ଅବଲୋକନ କରନ୍ତୁ । ବିବେକାନନ୍ଦ ଦେଶ ଜନନୀ ଓ ତାଙ୍କର ସନ୍ତାନଗଣଙ୍କ ହୃଦୟରେ ଅଦ୍ୟାବଧି ବିଦ୍ୟମାନ ।

—ଶ୍ରୀ ଅରବିନ୍ଦ



ପ୍ରକୃତିକ ଯୁ ମୋହନଦାସ

ଅବାହମାନ କାଳକୁ ଭାରତବର୍ଷ ସୁଜଳାସୁଫଳା ଶସ୍ୟଖ୍ୟାମଳା ରୂପେ ବିଶ୍ୱବିଦିତ ହୋଇଛି । କିନ୍ତୁ ଆଜି ଭାରତ କାହିଁକି ଯାହା ବିଶ୍ୱରେ ପରିବେଶ ବାଦାବରଣର ସ୍ଥାନି କୋଟିକୋଟି ହୃଦୟରେ ବେଶ୍ ଭୟ ସମ୍ଭାଳ କରୁଛି । ପ୍ରକୃତିର ସହଜାତ ସବୁଜିମା ଦିନକୁ ଦିନ ଦୃଷ୍ଟିତ ବାଦାବରଣ ମଧ୍ୟରେ ମୂଳ ହୋଇଯାଇଛି । ଆଉ ବର୍ଷ କେତୋଟି ପରେ କ'ଣ ହେବ ? ପ୍ରକୃତିକ ପରିବେଶ ନଷ୍ଟ ହେଲେ ଜୀବଜଗତ 'ସେ ବନ୍ଧୁକା ଅସମ୍ଭବ ହେବ । ଏହା ସମସ୍ତେ ହୃଦୟଙ୍ଗମ କଲେଣି । ଭାରତ ସରକାରଙ୍କ ତରଫରୁ ପ୍ରଣୟନ କରାଯାଇଥିବା ବିଭିନ୍ନ ପ୍ରକଳ୍ପ ଓ କାର୍ଯ୍ୟକ୍ରମକୁ ଗ୍ରାମାଭିମୁଖୀ କରାଗଲେ ଅଧିକରୁ ଅଧିକ ଲୋକ ଶୁଣ୍ଠି ଲାଭ କରିବେ । ତେଣୁ ଏଇ ଉଦ୍ଦେଶ୍ୟରେ 'ପ୍ରକୃତିମିତ୍ର' 'ପ୍ରକୃତିକୟୁ' ପୁରସ୍କାରମାନ ବ୍ୟବସ୍ଥା କରାଯାଇଛି । ଓଡ଼ିଶା ସରକାରଙ୍କ ବନ୍ୟ ଓ ସାମାଜିକ ପ୍ରକଳ୍ପ ବିଭାଗ ପକ୍ଷରୁ ଶାନ୍ତାଳରେ ବିଭିନ୍ନ ସ୍ୱେଚ୍ଛାସେବୀ ଅନୁଷ୍ଠାନ ତଥା ପୁରକ ସଂଘ ଜରିଆରେ କାର୍ଯ୍ୟ କରିବାକୁ ପଦକ୍ଷେପ ନିଆଯାଇଛି । ଏହା ବ୍ୟତୀତ ସୂଚନା ଓ ଲୋକସମ୍ପର୍କ ବିଭାଗର ଦୁର୍ଗ୍ୟ ଶ୍ରାବ୍ୟ ପ୍ରଚାର ମଧ୍ୟମରେ ପଲ୍ଲୀଶ୍ରେଣୀ ମଣ୍ଡଳୀ କାର୍ଯ୍ୟକ୍ରମ ରେଡିଓ ତଥା ଦୂରଦର୍ଶନ ଦ୍ୱାରା ପରିବେଶ ସୁରକ୍ଷା ପାଇଁ ପରିବେଷଣ କରାଯାଇଛି ।

ଓଡ଼ିଶା ଗଣମ ଜିଲ୍ଲାର ଚନ୍ଦ୍ରପୁର ଉପଖଣ୍ଡର ଦିଗପହଣ୍ଡି ପଞ୍ଚାୟତ ସମିତି ଅନ୍ତର୍ଗତ କରଠରା ଗ୍ରାମପଞ୍ଚାୟତର କଲ୍ୟାଣପୁର ଗ୍ରାମରେ ଜନୈକ ବ୍ୟକ୍ତି ନିଜ ବଗିଚାରେ ବିପରି ସାମାଜିକ ଜଙ୍ଗଲ ପ୍ରକଳ୍ପ କରି ପାରିଛନ୍ତି ତାହା ବାସ୍ତବରେ ଉଲ୍ଲେଖଯୋଗ୍ୟ । ୧୯୯୯-୯୯୦ ନିମନ୍ତେ ୩୭ ବର୍ଷ ବୟସ୍କ ଶ୍ରୀ ମୋହନ ଚରଣ ଦାସ 'ପ୍ରକୃତି କୟୁ' ପୁରସ୍କାର ପାଇବା ପାଇଁ ଯୋଗ୍ୟ ବିବେଚିତ ହୋଇଛନ୍ତି । ମେଟ୍ରିକ ଅଧ୍ୟୟନ ପରେ ସେ ପୈଟ୍ଟକ ବୁକି ବୁକିକୁ ନିଜର ପେଷାଭାବରେ ଗ୍ରହଣ କରିନେଇଥିଲେ । ସରକାରଙ୍କ ଯୋଜନାକୁ ହୃଦୟଙ୍ଗମ କରି ତାହାକୁ କାର୍ଯ୍ୟକାରୀ କରିବାରେ ସେ ହୋଇ ପାରିଛନ୍ତି ଜଣେ ସଫଳ ଚାଷୀ । ପରିବାର କଲ୍ୟାଣ ଯୋଜନାକୁ ହୃଦୟଙ୍ଗମ କରି ସେ ଦୁଇ ଝିଅ ଓ ଗୋଟିଏ ପୁଅ ପରେ ଅସ୍ୱୋପଚାର ଦ୍ୱାରା ଛୋଟ ପରିବାରର ସୁଖ ଅନୁଭବ କରି ପାରିଛନ୍ତି । ସାର୍ବଜନିକ ଶିକ୍ଷା ନିମନ୍ତେ ନିଜ ଶିଶୁ ପିଲାଙ୍କୁ ସାକ୍ଷର କରିବା ଲାଗି ପ୍ରେରଣା

ଦେବା ସଙ୍ଗେସଙ୍ଗେ ନିଜର ପିଲା ଚିନୋଟିକୁ ପନ୍ଦର ସହିତ ପଢ଼ାଇଛନ୍ତି । ଗ୍ରାମପଞ୍ଚାୟତର ସମ୍ପାଦକ ଭାବେ କାର୍ଯ୍ୟ ନିର୍ବାହ କରିବା ସାମାଜିକ ବନ ପ୍ରକଳ୍ପ ଦ୍ୱାରା ପ୍ରଭାବିତ ହୋଇ ନିଜ ଜମିରେ ଗ୍ରାମ୍ୟ ଜଙ୍ଗଲ ପ୍ରକଳ୍ପ କରି ପାରିଛନ୍ତି । ନିଜ ପରିଶ୍ରମ, ନିଜ ପ୍ରଚେଷ୍ଟା ବଳରେ ପଲ୍ଲୀଶ୍ରେଣୀ ମଣ୍ଡଳୀ କାର୍ଯ୍ୟକ୍ରମ ମୋହନ ଚରଣ ଦାସଙ୍କୁ ଅଧିକ ଉତ୍ସାହିତ କରିଛି । ଉଦ୍ୟାନ, ଜଙ୍ଗଲ ଓ ସାମାଜିକ ବନ ବିଭାଗ, କୃଷି ବିଭାଗ ଦ୍ୱାରା ରିହାତି ମୂଲ୍ୟରେ ଚାଲାଗଛ ପାଇ ନିଜ ଗ୍ରାମ ଉପକଣ୍ଠରେ ପ୍ରସାହିତ ନାନ ନିକଟରେ ନିଜର ଦୁଇ ଏକର ସତରଠା ଡେସିମିଲ୍ ଜମିରେ ପ୍ରାୟ ୨୦ଟି ଶ୍ରେଣୀର ଜଙ୍ଗଲ ଗଛ ଲଗାଇଛନ୍ତି । ବର୍ତ୍ତମାନ ପୂଣ୍ୟ ମୋଟ ୨,୭୦୦ଟି ଗଛ ଏଥିରେ ଲଗାଯାଇଛି । ସେଥିରୁ ୨୦୦ ନାଳଗିରି ଗଛକୁ ଅସନ୍ତା ୩ ବର୍ଷ ପରେ ବିଶିଷ୍ଟ ପର୍ଯ୍ୟାୟରକେଲାର ଜଣେ ବଢ଼େଇ ଅଗ୍ରାମ ୭୫,୦୦୦ ଟଙ୍କା ଦେଇଛି ବୋଲି ମୋହନ ପ୍ରକାଶ କରିଛନ୍ତି । ତିନି ବର୍ଷ ପରେ ଆଉ ୨୫,୦୦୦ ଦେବାର ବୁକ୍ତି ହୋଇଛି । ପ୍ରଥମେ ପ୍ରଥମେ ଚାଷଜମିରେ ଜଙ୍ଗଲୀ ଗଛ ଲଗାଇ ଥିବାରୁ ମୋହନକୁ ଡାଂସ ପତୋଶାମାନେ ପାଗଳ ବୋଲି କହୁଥିବାର ସେ ପ୍ରକାଶ କରିଛନ୍ତି । କିନ୍ତୁ ଅଜିକାଲି ସେମାନଙ୍କୁ ଧାରଣା ବଦଳିଯାଇଛି । ସେହି ଗ୍ରାମବାସୀମାନେ ଆଜି ଗ୍ରାମରେ ପୁରକ ସଂଘ ରଠନ କରି ମୋହନକୁ ସଂସାର ସଭାପତି କରିଛନ୍ତି । ସେମାନେ ଗ୍ରାମ୍ୟ ଜଙ୍ଗଲ ପ୍ରକଳ୍ପ ପାଇଁ ସଚେତନ ହୋଇଛନ୍ତି । ବାପୁଜୀ ପଲ୍ଲୀଶ୍ରେଣୀ ମଣ୍ଡଳୀର ଆବାହକ ରୂପେ ମୋହନକୁ ସମ୍ମାନିତ କରିଛନ୍ତି । ମୋହନ ଡାକ୍ ବଗିଚାରେ ମାଛଚାଷ ଓ ଜଳସେଚନର ସୁବିଧା ନିମନ୍ତେ ଦୁଇଟି ପୋଖରୀ ଓ ଦୁଇଟି ସେଚକୂପ ଖୋଳାଇଛନ୍ତି । ପୋଖରୀ ଖୋଳାରେ ୧୨ ହଜାର ଟଙ୍କା ଖର୍ଚ୍ଚ ହୋଇଥିବା ବେଳେ ଦିଗପହଣ୍ଡି ପଞ୍ଚାୟତ ସମିତି ତରଫରୁ ସେଚକୂପ ବଗିଚାରେ ଖୋଳା ଯାଇଥିବା କଥା ସେ ପ୍ରକାଶ କରିଛନ୍ତି । ଏହି ବଗିଚାକୁ ବିଭିନ୍ନ ପରିପରିବା ସେ ଅଭୟ କରନ୍ତି । ଗ୍ରାମ୍ୟ ଜଙ୍ଗଲ ପ୍ରକଳ୍ପ କରିବା ପାଇଁ ବଗିଚାରେ ୨୦୦ ଶିଶୁ ଗଛ, ୧୫୦ ଗାଈଣ, ୩୦୦ ଶାଗୁଆନ, ୨୦୦ ଗମ୍ଭାଗା, ୧୦୦ କାଜୁବାଦାମ, ୧୦୦ ଲେମ୍ବୁ, ୫୦ ବାଇଗଣପଲ୍ଲୁ ଅମ୍ବ, ୧୦ ପଣସ, ୧୫୦ ଅକାଶିଆ, ୧୦୦ ଅଗସ୍ତି, ୧୦୦ ଗାକୁଣ୍ଡା, ୨୦୦ ଗିରିଶିରିଆ, ୧,୦୦୦ କଦଳୀ, ୫୦ ଅମ୍ବୁତରଣ୍ଡା, ୧୦୦ ନଡ଼ିଆ, ୬୦ ପିଆଣାଳି, ୨ଟି ରକ୍ତ ଚନ୍ଦନ, ୨୫ଟି ନାଗମଲ୍ଲୁ ଏବଂ ୨୦୦ଟି ନାଳଗିରି ଗଛ ଲଗାଇଛନ୍ତି ।

ବୁଦ୍ଧିରୋପଣ ଦ୍ୱାରା ପରିବେଶର ସୁରକ୍ଷା କରାଯିବା
କ୍ଷେତ୍ରରେ ଏହା ଏକ ଲାଭଦାୟକ ବୃତ୍ତି ହୋଇପାରିଛି ।
ପରିବେଶର ସୁରକ୍ଷା କରିବା ସଙ୍ଗେସଙ୍ଗେ ଅଳ୍ପ ମୋହନ ଦାସ
କେଶି ଲାଭଦାୟକ ହୋଇ ପାରିଛନ୍ତି । ସମାଜରେ ନିଜକୁ ପ୍ରତିଷ୍ଠିତ
କରିପାରିଛନ୍ତି । ଗତବର୍ଷର ମାଛ ପାଞ୍ଚିଳ ବିକ୍ରି କରି ସେ ୯
ହଜାର ଟଙ୍କା ପାଇଛନ୍ତି । ତଥାପି ୪ ହଜାର ଟଙ୍କାର ମାଛ
ପାଞ୍ଚିଳ ପେଟାରେ ବିକ୍ରୀ ପାଇଁ ରହିଛି । ପରିପରିବା ମଧ୍ୟରେ
ମେଣ୍ଟା, ଭେଣ୍ଟି, ଲଙ୍କା ବିକ୍ରି କରି ପ୍ରାୟ ୩ ହଜାର ଟଙ୍କା
ପାଇଛନ୍ତି ।

କୃଷି ପ୍ରତି ଅଗାଧ ଯତ୍ନ ତଥା ନିଜର ନିଷ୍ଠାପର ପରିଶ୍ରମ
ପାଇଁ ପାରଳାଖେମୁଣ୍ଡି କୃଷି ଅଧିକାରୀଙ୍କଠାରୁ ପ୍ରାୟ ୨,୭୦୦
ଟଙ୍କାର କୃଷି ସାମଗ୍ରୀ ମୋହନ ପାଇଛନ୍ତି । ଓଡ଼ିଶା କୃଷି
ବୈଜ୍ଞାନିକ ବିଶ୍ୱବିଦ୍ୟାଳୟ ଦ୍ୱାରା ଅଦର୍ଶ ଧାନଚାଷ ଭାବେ
ପୁରସ୍କାର ଓ ପ୍ରମାଣପତ୍ର ପାଇଛନ୍ତି । ସ୍ୱେଚ୍ଛାସେବୀ ଭାବେ
କେନ୍ଦ୍ରୀୟ ପୁରକେନ୍ଦ୍ରଠାରୁ ପ୍ରଶଂସା ପତ୍ର ହାସଲ କରିଛନ୍ତି ।
୧୯୯୦ ଜୁନ୍ ୫ ତାରିଖରେ ବିଶ୍ୱ ପରିବେଶ ଦିବସରେ ବ୍ରହ୍ମପୁର
ରାଜ୍ୟ ପାର୍କରେ କିଲ୍ଲା ପରିବେଶ ସମିତିର ଅଧ୍ୟକ୍ଷ ତଥା
କିଲ୍ଲାପାଳଙ୍କ ସୁପାରିଶକ୍ରମେ ୧୯୮୯-୯୦ ନିମନ୍ତେ 'ପ୍ରକୃତି ମିତ୍ର'
ପୁରସ୍କାର ସ୍ୱରୂପ ୧ ହଜାର ଟଙ୍କା ଓ ପ୍ରଶଂସାପତ୍ର ପାଇଛନ୍ତି ।
ସେ ପେର୍ଟି 'ଶାନ୍ତିବନ' ସ୍ଥାପନ କରିଛନ୍ତି, ଦର୍ଶକମାନଙ୍କ ନିମନ୍ତେ
ଏହା ଏକ ଗ୍ରାମ୍ୟ କୃଷି ଓ ଜଙ୍ଗଲର ତୀର୍ଥଭୂମିରେ ପରିଣତ
ହୋଇପାରିଛି । ଶହଶହ ଦର୍ଶକ ଏହା ଦେଖି ଉତ୍ସାହିତ
ହେଉଛନ୍ତି । ଅଳ୍ପ କଲ୍ୟାଣପୁର ଗ୍ରାମବାସୀଙ୍କ ପାଇଁ ମୋହନ
ରକ୍ଷା ଓ ଉଦ୍ଧାରଣର ରକ୍ଷ ଓ ଗୌରବ । ଅଳ୍ପ ଶ୍ରୀ ମୋହନ
ଦାସଙ୍କ ଅଦର୍ଶରେ ଅନୁପ୍ରାଣିତ ହୋଇ ପରିବେଶର ସୁରକ୍ଷା କରି
ଲେପ ପାଇ ପାରୁଥିବା ଅସଂଖ୍ୟ ଜୀବଜଗତକୁ ଉଦ୍ଧାର କରିବା
ଅମର କର୍ତ୍ତବ୍ୟ ।

ସୁନ୍ଦରଗଡ଼ରେ ସମାଜ ମଙ୍ଗଳ କାର୍ଯ୍ୟକ୍ରମ

ଦେବେନ୍ଦ୍ରନାଥ ଦତ୍ତ

ଭାରତବର୍ଷ ଗୋଟିଏ ଗ୍ରାମବହୁଳ ଦେଶ । ଓଡ଼ିଶା ଏହାର
ଗୋଟିଏ ଭାଗ ତଥା ଗ୍ରାମବହୁଳ ରାଜ୍ୟ । ଗ୍ରାମମାନଙ୍କରେ ଥିବା
ଅସଂଖ୍ୟ ଶିଶୁ ଏବଂ ଗର୍ଭବତୀ ମହିଳାମାନେ ଉପଯୁକ୍ତ ଚିକିତ୍ସା
ଓ ପୁଷ୍ଟିକର ଖାଦ୍ୟର ଅଭାବ ପାଇଁ ଅକାଳରେ ମୃତ୍ୟୁବରଣ
କରୁଥିଲେ କିମ୍ବା ଶିଶୁମାନେ ବିକଳାଙ୍ଗ ହୋଇ ଦେଶ ତଥା ଜାତି
ପାଇଁ ସମସ୍ୟା ସୃଷ୍ଟି କରୁଥିଲେ । ଜାତୀୟ ସରକାର ଗଠନ
ପରେ ସେମାନଙ୍କର ସ୍ୱାସ୍ଥ୍ୟ ଓ ଚିକିତ୍ସାର ସୁବିଧା ନିମନ୍ତେ
ବହୁଶିଳ୍ପ ଯୋଜନା କାର୍ଯ୍ୟକାରୀ ହେଉଛି । ତନ୍ମଧ୍ୟରୁ "ସମନ୍ୱିତ
ଶିଶୁ ବିକାଶ ଯୋଜନା" ଅନ୍ୟତମ । ଏହି ଯୋଜନା ମାଧ୍ୟମରେ
ଗ୍ରାମସ୍ତର ତଥା ସହରତଳି ଅଞ୍ଚଳରେ ବସବାସ କରୁଥିବା
ଗର୍ଭବତୀ ମହିଳା ଓ ଶିଶୁମାନଙ୍କର ଚିକିତ୍ସା, ଶିକ୍ଷା ପ୍ରଭୃତିର
ବ୍ୟବସ୍ଥା ଗ୍ରହଣ କରାଯାଇଛି । ଏହି ଶିଶୁ ବିକାଶ ଯୋଜନା
ମାଧ୍ୟମରେ ଛଅ ବର୍ଷ ବୟସ୍କ ପର୍ଯ୍ୟନ୍ତ ଶିଶୁମାନଙ୍କୁ ଭୟାନକ
ବିକଳତା, ଚିତ୍ତସୈଧିଆ ଏବଂ ଝୁପିଙ୍ଗ୍ କାଶ ପ୍ରଭୃତି ମାରାତ୍ମକ
ରୋଗରୁ ମୁକ୍ତ କରାଯାଇ ପାରିଛି । ଯଥା ଫଳରେ ମୃତ୍ୟୁହାର
ପଦ୍ମେଷୁ ପରିମାଣରେ ହ୍ରାସ ପାଇପାରିଛି । ଛଅ ବର୍ଷ ବୟସ୍କ
ଶିଶୁ ଗର୍ଭବତୀ ମହିଳା, ଅସରପ୍ରସବା ଓ ସଦ୍ୟପ୍ରସବା ମହିଳା
ଏବଂ ଛଅରୁ ଏଗାର ବର୍ଷ ବୟସ୍କ ପ୍ରାଥମିକ ବିଦ୍ୟାଳୟର

ଛାତ୍ରଛାତ୍ରୀମାନଙ୍କୁ ପୁଷ୍ଟିକର ଖାଦ୍ୟ ଯୋଗାଇ ଦିଆଯାଇଛି ।
୩,୨୬୧ଗୋଟି କେନ୍ଦ୍ର କରିଅରେ ୨,୪୦,୦୦୦ ଶିଶୁ ଓ ମା' ଏହି
ଯୋଜନା ମାଧ୍ୟମରେ ଉପକୃତ ହେଉଥିବା ଏକ ସମାଜରୁ
ଜଣାପାଇଛି ।

ସୁନ୍ଦରଗଡ଼ କିଲ୍ଲାକୁ ୧୭ଗୋଟି ବ୍ଲକ୍ରେ ବିଭକ୍ତ କରାଯାଇ
ଏହି ବ୍ଲକ୍ମାନଙ୍କରେ ସି.ଏସ୍.ଏନ୍.ସି. ଖାଦ୍ୟ ଯୋଗାଣ କାର୍ଯ୍ୟକ୍ରମ
ଅନୁଯାୟୀ ୧,୮୬,୦୦୦ ହିତାଧିକାରୀଙ୍କୁ ପୁଷ୍ଟିକର ଖାଦ୍ୟ ଯୋଗାଇ
ଦିଆଯାଇଛି ।

ମଧ୍ୟାହ୍ନ ଭୋଜନ ଯୋଜନା କାର୍ଯ୍ୟକ୍ରମ ଅନୁଯାୟୀ କିଲ୍ଲାରେ
ଥିବା ପ୍ରାଥମିକ ବିଦ୍ୟାଳୟର ଶିକ୍ଷକମାନଙ୍କ କରିଅରେ
୪୪,୦୦୦ ଶିଶୁଙ୍କୁ ପୁଷ୍ଟିକର ଖାଦ୍ୟ ଯୋଗାଇ ଦିଆଯାଇଛି ।

ରାଉରକେଲାର ଉଭୟ ପୌରସଂସ୍ଥାର ବସ୍ତ୍ର ବାସିନ୍ଦାଙ୍କ
୧୩,୦୦୦ ଶିଶୁଙ୍କୁ ୦.୯୬ ଗ୍ରାମ୍ ଓଜନର ଲିଟାମିନପୁକ୍ତ ପାର୍ଶୁରୁଟି
ପ୍ରତ୍ୟହ ଯୋଗାଇ ଦେବାର ବ୍ୟବସ୍ଥା ରହିଛି ।

୧୯୮୪-୮୫ ମସିହାରୁ ଶାରୀରିକ ଅକ୍ଷମ ବ୍ୟକ୍ତିମାନଙ୍କୁ ଚିହ୍ନଟ
କରାଯାଇ ଭରା ଦେବାର ବ୍ୟବସ୍ଥା କରାଯାଇଅଛି । ଫଳରେ
କିଲ୍ଲାର ୯୮୭ ଜଣ ଶାରୀରିକ ଅକ୍ଷମ ବ୍ୟକ୍ତି ମାସିକ ୬୦ ଟଙ୍କା
ଲେଖାଏଁ ଭରା ପାଇ ଉପକୃତ ହେଉଛନ୍ତି । ୧୯୮୯-୯୦ ଅର୍ଥକ
ବର୍ଷରେ ଏହି ଯୋଜନା ମାଧ୍ୟମରେ ଟ ୩,୨୨,୧୮୬.୨୦ ପଇସା
ଖର୍ଚ୍ଚ ହୋଇଥିବାର ରିପୋର୍ଟରୁ ଜଣାପାଇଛି ।

ବାର୍ଦ୍ଧକ୍ୟ ଭରା

ଜାତୀୟ ସରକାର ଅନୁଭବ କଲେ ଯେ, ଦେଶରେ ଥିବା
ବୃଦ୍ଧ ଏବଂ ବିଧବା ମହିଳାମାନେ ଅସହାୟ ଭାବରେ
ଜୀବନଯାପନ କରି ଶେଷ ଜୀବନରେ ଖାଦ୍ୟ ଓ ବାସଗୃହ
ଅଭାବରେ ମୃତ୍ୟୁବରଣ କରୁଛନ୍ତି । ସେମାନଙ୍କୁ କିଛିତ ସହାୟତା
ଦେବା ପାଇଁ ବାର୍ଦ୍ଧକ୍ୟକାଳୀନ ଭରା ଦେବାର ଯୋଜନା
କରିଛନ୍ତି । ସେହି ଯୋଜନା ମାଧ୍ୟମରେ ୬୫ ବର୍ଷ ବୟସ୍କ
ଅସହାୟ ବୃଦ୍ଧ ଏବଂ ୫୦ ବର୍ଷ ବୟସ୍କ ବିଧବା ମହିଳାମାନଙ୍କୁ
ଭରା ଦେବାର ବ୍ୟବସ୍ଥା କଲେ । ତତନୁଯାୟୀ ସୁନ୍ଦରଗଡ଼
କିଲ୍ଲାର ୨,୪୪୫ ଜଣ ବୃଦ୍ଧ ଏବଂ ୯୮୦ ଜଣ ବିଧବା କିଲ୍ଲାରେ
ଥିବା ୧୭ଗୋଟି ପଞ୍ଚାୟତ ସମିତି କରିଅରେ ନିୟମିତ ପେନ୍ସନ୍
ପାଇ ଅସୁଛନ୍ତି । ୧୯୮୯-୯୦ ଅର୍ଥକ ବର୍ଷରେ ୧୭,୫୨,୦୪୦
ଟଙ୍କା ବାର୍ଦ୍ଧକ୍ୟକାଳୀନ ଭରା ଅଭାବରେ ଖର୍ଚ୍ଚ ହୋଇଥିବାର
ଜଣାପାଇଛି ।

ସେହିପରି ଶାରୀରିକ ଅକ୍ଷମ ବ୍ୟକ୍ତିମାନଙ୍କର ମଧ୍ୟ ବହୁବାର
ଅଧିକାରକୁ ସମ୍ମାନ ଦେବାର ରାଜ୍ୟ ସରକାର ସେମାନଙ୍କର
ଅନୁନିୟୁକ୍ତି ନିମନ୍ତେ ପ୍ରତି ହିତାଧିକାରୀଙ୍କୁ ୩,୦୦୦ ଟଙ୍କା
ପର୍ଯ୍ୟନ୍ତ ଅର୍ଥକ ସାହାଯ୍ୟ ପ୍ରଦାନ କରିଛନ୍ତି । ଯଥା ଫଳରେ
୧୯୮୯-୯୦ ଅର୍ଥକ ବର୍ଷରେ ୫୪,୦୦୦ ଟଙ୍କା ଖର୍ଚ୍ଚ
ହୋଇଥିବାର ଜଣାପାଇଛି ।

ପିତୃମାତୃହୀନ ଶିଶୁମାନଙ୍କୁ ନେଇ ବିଭିନ୍ନ ସ୍ୱେଚ୍ଛାସେବୀ
ଅନୁଷ୍ଠାନମାନଙ୍କ ଦ୍ୱାରା ଗଠିତ ଥିବା ପାଞ୍ଚଗୋଟି ଏହିପରି
ଅନୁଷ୍ଠାନକୁ ୧୯୮୯-୯୦ ମସିହାରେ ମୋଟ ୨୬୧ ଜଣ ଶିଶୁଙ୍କୁ
୪,୨୫,୪୯୩ ଟଙ୍କା ଅନୁଷ୍ଠାନମାନଙ୍କ କରିଅରେ ସାହାଯ୍ୟ

କରାଯାଇଛି । ଏହି ଅର୍ଥ ଅନ୍ତେବାସୀମାନଙ୍କର ଶାନ୍ତ୍ୟ, ଯୋଗ୍ୟତା ଓ ଶିକ୍ଷାଦାନ ପାଇଁ ଖର୍ଚ୍ଚ ହୋଇଛି ।

ଭାରତୀୟ ରେଳକ୍ରମ୍ ଯୋଗାଇଣି, ସୁନ୍ଦରଗଡ଼ ଶାନ୍ତ ଅନୁକୂଳ୍ୟରେ ସୁନ୍ଦରଗଡ଼ଠାରେ ଅନ୍ଧ, ମୂକ ଓ ବଧୂର ବିଦ୍ୟାଳୟ, ଖୋର୍ଦ୍ଧାପାଲ ୪୦ ଜଣ ମୂକ, ବଧୂର ଏବଂ ୨୦ ଜଣ ଅନ୍ଧ ଛାତ୍ରଛାତ୍ରୀଙ୍କୁ ଦେହି ବିଦ୍ୟାଳୟରେ ଶିକ୍ଷାଦାନର ବ୍ୟବସ୍ଥା କରାଯାଇଛି । ସାୟା ବିଦ୍ୟାଳୟ ଗୃହ ନିର୍ମାଣ ପାଇଁ ୮୪୧ ଲକ୍ଷ ଟଙ୍କା ମଜୁରୀ ଦେବାକୁ ସରକାରଙ୍କୁ ଅନୁରୋଧ କରାଯାଇଛି ।

ଡେକାନାଲ ଜିଲ୍ଲାରେ ୧୯୯୦-୯୧ ବର୍ଷ ପାଇଁ ସମନ୍ୱିତ ଗ୍ରାମ୍ୟ ଉଲ୍ଲୟନ ଯୋଜନା

ଗତ ୧୯୮୯-୯୦ ବର୍ଷରେ ୧୦,୦୦୦ ପରିବାରଙ୍କୁ ନୂତନ ଭାବେ ସହାୟତା ପ୍ରଦାନ କରିବା ପାଇଁ ମୋଟ ୨୪୫.୦୦ ଲକ୍ଷ ଟଙ୍କାର ଖର୍ଚ୍ଚ ଅଟେକ ସହ ବାର୍ଷିକ କାର୍ଯ୍ୟକାରୀ ପ୍ରସ୍ତୁତ କରାଯାଇଥିଲା । ମୋଟ ୨୪୫.୦୦ ଲକ୍ଷ ଟଙ୍କା ଅଟେକ ରଖାଯାଇଥିବା ବେଳେ ସର୍ବମୋଟ ୨୦୫.୨୪୨ ଲକ୍ଷ ଟଙ୍କା ସରକାରଙ୍କଠାରୁ ମିଳିଥିଲା । ୧୯୮୮-୮୯ ବର୍ଷରୁ ୦.୫୨୦ ଲକ୍ଷ ଟଙ୍କା ବଳକା ରହିଥିଲା । ଏହିପରି ୧୯୮୯-୯୦ ବର୍ଷ ପାଇଁ ମୋଟ ୨୦୫.୭୬୨ ଲକ୍ଷ ଟଙ୍କା ବିନିଯୋଗ ପାଇଁ ଥିଲା । ୧୯୮୯-୯୦ ବର୍ଷରେ ୧୭୭.୯୭୯ ଲକ୍ଷ ଟଙ୍କା ବିନିଯୋଗ କରାଯାଇ ୧୦,୦୪୯ ନୂତନ ପରିବାରଙ୍କୁ ଓ ୮୯୭ ଗୋଟି ଷଷ୍ଠ ପାଠ୍ୟପାଠ୍ୟ 'ପୋଜନା କାଳରେ ସହାୟତା କରାଯାଇଥିବା ପରିବାରଙ୍କୁ ପୁନଃ ସହାୟତା ପ୍ରଦାନ କରାଯାଇଥିଲା । ସମୁଦାୟ ୧୦,୮୪୫ ଗୋଟି ପରିବାରଙ୍କୁ ୧୯୮୯-୯୦ ବର୍ଷରେ ସହାୟତା ପ୍ରଦାନ କରାଯାଇଥିଲା । ସେଥିମଧ୍ୟରୁ ହରିଜନ ୨,୪୩୦ ଅତିବାସୀ ୪୬୨ ଓ ଅନ୍ୟାନ୍ୟ ସମ୍ପ୍ରଦାୟର ୭,୦୯୩ ପରିବାର ଅନ୍ତର୍ଭୁକ୍ତ । ତନ୍ମଧ୍ୟରୁ ମହିଳାଙ୍କ ସଂଖ୍ୟା ୧,୮୩୨ ।

ଚଳିତ ବର୍ଷ ସରକାର ଏହି ଜିଲ୍ଲା ପାଇଁ ୬୧.୮ ପରିବାରଙ୍କୁ ଅର୍ଥକ ସହାୟତା ଯୋଗାଇଦେବା ପାଇଁ ଲକ୍ଷ୍ୟଧାର୍ଯ୍ୟ କରିଛନ୍ତି । ଧାର୍ଯ୍ୟଲକ୍ଷ୍ୟ ମଧ୍ୟରେ ୧,୭୭୧ ଜଣ ହରିଜନ, ୧,୨୮୩ ଅତିବାସୀ ଓ ୩,୦୨୪ ଅନ୍ୟାନ୍ୟ ସମ୍ପ୍ରଦାୟର । ପୁନଶ୍ଚ ସେମାନଙ୍କ ମଧ୍ୟରେ ୨,୪୪୩ ଜଣ ମହିଳା ହିତାଧିକାରୀଙ୍କୁ ସହାୟତା ଯୋଗାଇ ଦେବା ନିମନ୍ତେ ଲକ୍ଷ୍ୟଧାର୍ଯ୍ୟ କରାଯାଇଛି । ଏହି କାର୍ଯ୍ୟକ୍ରମ ନିମନ୍ତେ ଚଳିତ ବର୍ଷ ମୋଟ ୧୯୨.୧୫ ଲକ୍ଷ ଟଙ୍କା ବ୍ୟୟର ସମ୍ଭାବନା ଅଛି ।

ଚଳିତ ବର୍ଷ ମୋଟ ଧାର୍ଯ୍ୟ ଲକ୍ଷ୍ୟର ଶତକଡ଼ା ୫୦ ଭାଗ ହରିଜନ ଓ ଅତିବାସୀ ପରିବାରଙ୍କୁ ସହାୟତା ପ୍ରଦାନ ନିମନ୍ତେ ସରକାର ନିଷ୍ପତ୍ତି ନେଇଛନ୍ତି । ସେଥିପାଇଁ ଚଳିତ ବର୍ଷର ବାର୍ଷିକ

ଯୋଜନା ପ୍ରସ୍ତୁତ କରାଯାଇଛି । ପୁନଶ୍ଚ ଶତକଡ଼ା ୪୦ ଭାଗ ମହିଳା ଓ ୩ ଭାଗ ଶାରୀରିକ ଅସମ୍ମ ହିତାଧିକାରୀଙ୍କୁ ସହାୟତା ପ୍ରଦାନ ନିମନ୍ତେ ନିଷ୍ପତ୍ତି ନିଆଯାଇ ବାର୍ଷିକ ଟିଠା ଯୋଜନା ପ୍ରସ୍ତୁତ କରାଯାଇଛି । ଧାର୍ଯ୍ୟଲକ୍ଷ୍ୟ ୬,୧୦୮ ମଧ୍ୟରୁ ଶତକଡ଼ା ୭୫ ଭାଗ ଗ୍ରାମ ପଞ୍ଚାୟତକୁ ଜନସଂଖ୍ୟା ଅନୁପାତରେ ସାହାଯ୍ୟ ବଣ୍ଟନ କରିବା ପାଇଁ ସରକାରଙ୍କ ନିର୍ଦ୍ଦେଶ ରହିଛି । ବଳକା ଶତକଡ଼ା ୨୫ ଭାଗ ନିର୍ଦ୍ଦିଷ୍ଟ ଅଞ୍ଚଳରେ ଧନୀ ସହାୟତା ଉଦ୍ଦେଶ୍ୟରେ ଗୋଟା ଉଲ୍ଲୟନ ଅଧିକାରୀ ସେମାନଙ୍କ ଦ୍ୱାରା ବ୍ୟୟ କରାଯିବ ।

ଚଳିତ ବର୍ଷ ପାଇଁ ପ୍ରସ୍ତୁତ କରାଯାଇଥିବା ଟିଠା କାର୍ଯ୍ୟକ୍ରମ ଅନୁଯାୟୀ ୬,୧୦୮ ପରିବାରଙ୍କ ପାଇଁ ବିଭିନ୍ନ ପଞ୍ଚାୟତ ସମିତି ତଥା ଧନୀପୁର ବିଭକ୍ତିକରଣ ମଧ୍ୟରେ ୧,୭୭୧ ହରିଜନ, ୧,୨୮୩ ଅତିବାସୀ ଓ ୩,୦୫୪ ଅନ୍ୟାନ୍ୟ ସମ୍ପ୍ରଦାୟ ଅନ୍ତର୍ଭୁକ୍ତ । ପୂର୍ବ ବର୍ଷର ଶୁଣ ଜମି ବାଷ, ଉଠା ଜଳସେଚନ, ମଞ୍ଜରାଷ, ପମ୍ପ ସେଟ୍, ଯୋଗାଣ, ଫଳବାସ ଓ ଛତୁବାସ ଇତ୍ୟାଦି ଧନୀମୂଳକ ପ୍ରକଳ୍ପଗୁଡ଼ିକ ସହିତ ଚଳିତ ବର୍ଷ ନିମ୍ନଲିଖିତ ନୂତନ ଧନୀମୂଳକ ପ୍ରକଳ୍ପ ଛାଡ଼ି ନେବା ପାଇଁ ଟିଠା ପ୍ରସ୍ତୁତ କରାଯାଇଛି ।

ଗ୍ରାମମାନଙ୍କ ମଧ୍ୟରେ ଦାରିଦ୍ର୍ୟ ସୀମାରେଖା ତଳେ ଶବ୍ଦ କରୁଥିବା ସମନ୍ୱିତ ଗ୍ରାମ୍ୟ ଉଲ୍ଲୟନ ହିତାଧିକାରୀମାନଙ୍କୁ ସମଗ୍ର ଭାଷାରେ ସଙ୍ଗଠିତ କରି ସେମାନଙ୍କ ଅନୁନିପୁକ୍ତି ସୁଯୋଗ ସୃଷ୍ଟି ତଥା ଅର୍ଥକ ଉଲ୍ଲଟି କଳ୍ପେ ସେମାନଙ୍କୁ ମିଳିତଭାବେ ମିନି ବସ୍, ମିନି ବ୍ରୁକ୍, ବ୍ରାକ୍ସର ଓ ବ୍ରୁଲି, ପାଖାର ଟିଲ୍ ଓ ବ୍ରୁଲି ଯୋଗାଇଦେବା ନିମନ୍ତେ ଟିଠା ପ୍ରସ୍ତୁତ କରାଯାଇଛି ।

ଚଳିତ ବର୍ଷ ମହିଳାମାନଙ୍କ ପାଇଁ ସଂରକ୍ଷିତ ବ୍ୟବସ୍ଥା ସରକାର ଶତକଡ଼ା ୩୦ରୁ ୪୦କୁ ବୃଦ୍ଧି କରିଛନ୍ତି । ଦାରିଦ୍ର୍ୟ ସୀମାରେଖା ତଳେ ବାସ କରୁଥିବା ମହିଳାମାନଙ୍କର ଅର୍ଥନୈତିକ ଅଭିଧାନ ପାଇଁ ଚଳିତ ବର୍ଷ ଗୋଟା ଭାଷରେ ପ୍ରତି ବୁର୍ଲ୍ରେ ଅନ୍ୟୁନ ଗୋଟିଏ କରି ଦଳ ଗଠନ କରାଯାଇ ସେମାନଙ୍କୁ ଗଠନମୂଳକ ଅର୍ଥକରଣ ଧନୀ ପଥା : ଚାନ୍ଦୁଆ ଚିଆରି, ଧୂପବାପି ଓ ମହମବତା ଚିଆରି ଓ ଛତୁବାସ ଟାଲନେମ୍ ମାଧ୍ୟମରେ ଚାନ୍ଦିନି ଚିଆପାଇ ତତ୍ପରେ ସମ୍ପୃକ୍ତ ଧନୀମାନଙ୍କରେ ଅଭିଧାନ କରାଯିବା ପାଇଁ ଯୋଜନା ପ୍ରସ୍ତୁତ କରାଯାଇଛି ।



ଶ୍ରୀ ନିରଞ୍ଜନ ସେଠୀ,
ଜିଲ୍ଲା ପ୍ରଚନା ଓ ଲୋକସମ୍ପର୍କ ଅଧିକାରୀ,
ଅନୁଗୁଳ ।

"ଏହି ମୂକ, ଅବସାଦଗ୍ରସ୍ତ ଏବଂ ବିନୀତ ବ୍ୟକ୍ତିଙ୍କ ପୁଣିରେ ଆମକୁ ଆସାର ପରିଭାଷା ପୁଟାଇବାକୁ ହେବ, ଏହି ଅବସର, ଦୁର୍ବଳ ଏବଂ ପରିତ୍ୟକ୍ତ ବ୍ୟକ୍ତିଙ୍କ ହୃଦୟରେ ଆମକୁ ମାନବିକତାର ଆଶା ଜାଗରିତ କରିବାକୁ ହେବ ।"

ରବୀନ୍ଦ୍ରନାଥ



ଓଡ଼ିଶାର ସର୍ବାଙ୍ଗୀନ ବିକାଶ ପାଇଁ ଆରମ୍ଭ ହୋଇଥିବା ନୂତନ ନିର୍ମାଣ ଯୁଗରେ ସାମିଲ ହୁଅ

— ଶ୍ରୀ ବିଜୁ ପଟ୍ଟନାୟକ

ଓଡ଼ିଆ ରାଜ୍ୟ ତଥା ଓଡ଼ିଶାର ସର୍ବାଙ୍ଗୀନ ବିକାଶ ଲାଭି ସମ୍ପୂର୍ଣ୍ଣ ଅରମ୍ଭ ହୋଇଥିବା ନୂତନ ନିର୍ମାଣଯୁଗରେ ସମସ୍ତ ରାଜ୍ୟବାସୀ ଧର୍ମିଣ ହେବାକୁ ମୁଖ୍ୟମନ୍ତ୍ରୀ ଶ୍ରୀ ବିଜୁ ପଟ୍ଟନାୟକ ଆହ୍ୱାନ କରିଛନ୍ତି ।

ଗତ ୧୪ ତାରିଖରେ ଏତିହାସିକ ଗତଶତାବ୍ଦୀରେ ପର୍ଯ୍ୟନ୍ତ, ବ୍ରାହ୍ମଣ ଓ ସଂସ୍କୃତି ବିଭାଗ ଦ୍ୱାରା ଅୟୋଜିତ ରାଜ୍ୟପ୍ରଭାସ ପାଇକ ଅଗତା ପ୍ରତିପୋଷିତା ଅନୁଷ୍ଠାନିକ ଗାବେ ଉଦ୍ଦେଶ୍ୟ କରି ମୁଖ୍ୟମନ୍ତ୍ରୀ ଏହି ଆହ୍ୱାନ ଦେଇଛନ୍ତି । ସେ ବହିରେ ଯେ, ଗତଶତାବ୍ଦୀ ଅତୀତ ଉତ୍କଳର ପରମ୍ପରା ତଥା ଶରଦ୍ଧ ପ୍ରତୀକ । ଓଡ଼ିଆ ମା'ର ନିଜ ସନ୍ତାନ ପ୍ରତି ଆଶୀର୍ବାଦ ଦ୍ୱାରା— "ପୁତ୍ରକୁ ଫେରିବୁନି — ଜିତିଲେ ହିଁ ଫେରିବୁ" । ଯେଉଁ ମାନବ ଏଭଳି ଆଶୀର୍ବାଦ କରିପାରୁଥିଲେ, ସେ ଜାତି ବଦାପି କାହା ପାଖରେ ମୁକ୍ତ ନୁହଁଇବ ନାହିଁ, ସେ ନିଶ୍ଚୟ ଉପରକୁ ଉଠିବ । ଉତ୍କଳବାସୀଙ୍କ ଅସମ ସାହସ ଏବଂ ବୀରତ୍ୱ ହିଁ ଯେଉଁ ଅଶେଷକୁ ବିଚଳିତ କରିଥିଲା । ଏହି ଉତ୍କଳ ମାଟି ତାଙ୍କୁ ଚଣ୍ଡାଣୋକରୁ ଧର୍ମାଣୋକରେ ପରିଣତ କରିଥିଲା । ଅତୀତ ଉତ୍କଳର ସେହି ବୀରତ୍ୱ, ପରମ୍ପରା ତଥା ସ୍ୱାଭିମାନକୁ ସ୍ମରଣ କରି ଆମକୁ ଓଡ଼ିଶାକୁ ଆଗେଇ ନେବାକୁ ପଡ଼ିବ । ବର୍ତ୍ତମାନ ଦୁର୍ଦ୍ଦିଅ ବଦଳି ପାଇଛି, ଆଧୁନିକ ବିଦ୍ୟାଳ ଓ କାରିଗରୀ କୌଶଳ ପ୍ରୟୋଗ କରି ଆମର କୃଷି, ଶିଳ୍ପ, ଜଳସେଚନ, ଶିକ୍ଷା ଆଦିର ଉନ୍ନୟନ କରିବାକୁ ହେବ । ଦ୍ୱିତୀୟ ଇସ୍ତଫା କାରଖାନା ପ୍ରତିଷ୍ଠା ଦିଗରେ ସରକାର ବଡ଼ ପରିକର । ଏ ଦିଗରେ ଉଦ୍ୟମ ଆରମ୍ଭ ହୋଇପାରିଛି । କାହା ପାଖରେ ଆମେ ନତମସ୍ତକ ହେବା ନାହିଁ । ବିଦ୍ୟୁତ୍ ସହ ସମସ୍ତେ ମିଳିମିଶି ଓଡ଼ିଶାକୁ ଦେଶର ଅନ୍ୟ ଉଚ୍ଚତ ରାଜ୍ୟସହ ସମକକ୍ଷ କରି ରଖି ଚୋଳିବା ନିମନ୍ତେ ଆଗେଇ ଆସିବାକୁ ସେ କହିଥିଲେ । ଏହି ଅବସରରେ ମୁଖ୍ୟମନ୍ତ୍ରୀ ଯୋଗ୍ୟ କରିଥିଲେ ଯେ, ଗତଶତାବ୍ଦୀର ପୁନରୁଦ୍ଧାର କାର୍ଯ୍ୟ ପଥଶାସ୍ତ୍ର ସମ୍ପୂର୍ଣ୍ଣ କରି ଏହାର ଉପଯୁକ୍ତ ସଂରକ୍ଷଣ କରାଯିବା ସଙ୍ଗେସଙ୍ଗେ ଏହି ଏତିହାସିକ ପାଠରେ ପ୍ରତି ବର୍ଷ

ରାଜ୍ୟପ୍ରଭାସ ପାଇକ ଅଗତା ଉଦ୍ଦେଶ୍ୟରେ କରାଯିବ । ମୁଖ୍ୟମନ୍ତ୍ରୀ ପାଇକ ଅଗତା ପ୍ରତିପୋଷିତା ଉପଲକ୍ଷେ ପ୍ରକାଶିତ "ରତ୍ନାକର ଶୁଭ୍ରାଗତ", "ବନ୍ଦେମାତରମ୍" ଓ "ଶୁଭ୍ରାଗତ କବିତା ମୁ ପଦେ" ପୁସ୍ତିକା ଉନ୍ମୋଚନ କରିଥିଲେ ।

ତୁରମ୍ଭ ଛବିରେ ମୁଖ୍ୟମନ୍ତ୍ରୀ ପହଞ୍ଚିବା ସଙ୍ଗେସଙ୍ଗେ ପାରମ୍ପରିକ ପୋଷାକରେ ସୁସଜ୍ଜିତ ପାଇକମାନେ ନୃତ୍ୟ, ଗୀତ ଏବଂ ଶଙ୍ଖଧ୍ୱଜା ମଧ୍ୟରେ ତାଙ୍କୁ ସ୍ୱାଗତ ଜଣାଇଥିଲେ ଏବଂ ଏକ ସୁସଜ୍ଜିତ ଘୋଡ଼ାଗାଡ଼ିରେ ତାଙ୍କୁ ଗତଶତାବ୍ଦୀ ଉଦ୍ଦେଶ୍ୟ ମଣ୍ଡପକୁ ନିଆଯାଇଥିଲା ।

ସ୍ଥାନୀୟ ବିଧାୟକ ଶ୍ରୀ ପ୍ରସନ୍ନ କୁମାର ପାଣିଗ୍ରାହୀଙ୍କ ପୌରହିତ୍ୟରେ ଅନୁଷ୍ଠିତ ଏହି ଉଦ୍ଦେଶ୍ୟରେ ବିଧାୟକ ଶ୍ରୀ ହରିଶ୍ଚନ୍ଦ୍ର ଚନ୍ଦ୍ରପାତ୍ର ସମ୍ମାନୀୟ ଅତିଥି ଏବଂ ଉତ୍କଳ ବିଶ୍ୱବିଦ୍ୟାଳୟର ପ୍ରାଧ୍ୟାପକ ଡକ୍ଟର କରୁଣା ସାଗର ବେହେରା ମୁଖ୍ୟବକ୍ତାଭାବେ ଯୋଗଦେଇଥିଲେ । ଶ୍ରୀ ପାଣିଗ୍ରାହୀ ତାଙ୍କର ସଭାପତି ଅଭିଭାଷଣରେ ଏତିହାସିକ ଶତାବ୍ଦୀଗତର ପ୍ରତିରକ୍ଷା ପାଇଁ ଏହାକୁ ଏକ ପର୍ଯ୍ୟନ୍ତ କେନ୍ଦ୍ରରେ ପରିଣତ କରିବା ସଙ୍ଗେସଙ୍ଗେ ପ୍ରତିବର୍ଷ ରାଜ୍ୟପ୍ରଭାସ ପାଇକ ଅଗତାର ଅୟୋଜନ କରିବା ପାଇଁ ଚାହା କରିଥିଲେ । ଏହାଛଡ଼ା ଭାରତୀୟ ସେନାବାହିନୀରେ ଏକ ପାଇକ ରେଜିମେଣ୍ଟ ଗଠନ ନିମନ୍ତେ ତୁରନ୍ତ ପଦକ୍ଷେପ ନେବାପାଇଁ ମୁଖ୍ୟମନ୍ତ୍ରୀଙ୍କୁ ଅନୁରୋଧ କରିଥିଲେ । ବେଗୁନିଆ ବିଧାନସଭା ସଦସ୍ୟ ଶ୍ରୀ ସୁରେନ୍ଦ୍ର ନାଥ ମିଶ୍ର ମଧ୍ୟ ଉଦ୍ଦେଶ୍ୟରେ ଉଦ୍ବୋଧନ ଦେଇଥିଲେ । ଏହି ଅବସରରେ ସକାଳ ୬ ଘଣ୍ଟା ସମୟରେ ଗତମାଣ୍ଡଳ ରାମଚଣ୍ଡୀ ମନ୍ଦିରରେ ମଣ୍ଡଳ ପ୍ରସ୍ତୁତନ କରାଯାଇଥିଲା । ସନ୍ଧ୍ୟା ୫ ଘଣ୍ଟା ସମୟରେ ସ୍ଥାନୀୟ ବିଧାୟକଙ୍କ ନେତୃତ୍ୱରେ ଶେର୍ଷା ସହରରେ ମଣ୍ଡଳ ଶୋଭାଯାତ୍ରା କରାଯାଇଥିଲା ଏବଂ ଓଡ଼ିଶା ସଶସ୍ତ୍ର ପୋଲିସ ବାହିନୀ ଦ୍ୱାରା ତତ୍ତ୍ୱଚେତ ପାହାଚ ଉପରେ ମଣ୍ଡଳ ସମାବେଦ ପ୍ରଦର୍ଶନ କରାଯାଇଥିଲା ।

ପାଇକ ଅଗତା ପ୍ରତିପୋଷିତା ପାଇଁ ପୁରୀ, ଗଞ୍ଜାମ, ବେଙ୍ଗାଳ, କଟକ ଓ ବାଲେଶ୍ୱର ଜିଲ୍ଲାକୁ ୪୩ଟି ତଳର ପ୍ରାୟ ୬୦୦ରୁ ଊର୍ଦ୍ଧ୍ୱ ପ୍ରତିପୋଷା ଯୋଗ ଦେଇଥିଲେ । ସନ୍ଧ୍ୟାରେ ବିଭିନ୍ନ ବନାଟି ପଥା : ରସି ବନାଟି, ବାଟି ବନାଟି, ଚକ୍ର ବନାଟି ଓ କାଲ ଚରବାରୀ ପ୍ରଦର୍ଶନା ଶୋଭା ଅନୁଷ୍ଠିତ ହୋଇଥିଲା ।

ଏଠାରେ ଉଲ୍ଲେଖ କରାଯାଇପାରେ ଯେ, ରାଜ୍ୟ ସରକାରଙ୍କ ପ୍ରକୃତସ୍ୱ ବିଭାଗ ଦ୍ୱାରା ଶୋର୍ଣ୍ଣଗଡ଼ ଦୁର୍ଗର ସଂରକ୍ଷଣ କରାଯିବା ସଙ୍ଗେସଙ୍ଗେ ଖନନ କାର୍ଯ୍ୟ ମଧ୍ୟ ଚାଲୁ ରଖାଯାଇଛି । ପ୍ରଥମ ମୁକୁନ୍ଦଦେବଙ୍କ ସମୟରେ ୧୫୬୮ ଶ୍ରୀଷ୍ଟାବ୍ଦରେ ପ୍ରତିଷ୍ଠିତ ଏହି ଐତିହାସିକ ଶୋର୍ଣ୍ଣଗଡ଼ର ପତନ ୧୮୦୪ ଶ୍ରୀଷ୍ଟାବ୍ଦରେ ଦ୍ୱିତୀୟ ମୁକୁନ୍ଦଦେବଙ୍କ ରାଜତ୍ୱ କାଳରେ ଅରମ୍ଭ ହୋଇଥିଲା । ଖନନ ଫଳରେ ଏହି ଦୁର୍ଗର ପ୍ରବେଶ ଦ୍ୱାର ଉତ୍ତୟ ପାର୍ଶ୍ୱରେ ୧୭୨ ଫୁଟ ଲମ୍ବ ପ୍ରାଚୀର, ଜଗୁଆଳା ଗୃହ, ଗଡ଼ଖାଇ, ମନ୍ଦିରର ଗମ୍ଭୀରଶେଷ, ପାକଶାଳା ଓ କାମିଂ ପ୍ରଭୃତି ଲୋକଲୋଚନକୁ ଅଧିପାରିଛି । ଗତ ମଧ୍ୟରେ ପୁଞ୍ଜରିଣୀ ସଂଲଗ୍ନ ପାଇକମାନଙ୍କର ଇଚ୍ଛାଦେଶ ହସ୍ତେଶ୍ୱରୀ ମନ୍ଦିର ବୋଲି ବିଶ୍ୱାସ କରାଯାଉଥିବା ମନ୍ଦିରକୁ ଛୋଟ ପିଲଳ ବିଷୁ ମୂର୍ତ୍ତି, ଫଗୁଆ, ମାଟିପାତ୍ର ଏବଂ ପାଇକମାନେ ବ୍ୟବହାର କରୁଥିବା ପଥରର ପୂଜାସ୍ତ୍ର ମିଳିଥିବାର ଖନନ ଦୀର୍ଘଦୂରରେ ଥିବା ପ୍ରକୃତସ୍ୱ ବିଭାଗର ଅଧ୍ୟାପକ ଡଃ ପ୍ରଶାନ୍ତ କୁମାର ରାୟଙ୍କଠାରୁ ପ୍ରକାଶ ।

ଦାରିଦ୍ର୍ୟ ଦୂରୀକରଣ ଯୋଜନା

ବିଂଶସୂତୀ କାର୍ଯ୍ୟକ୍ରମ ଅନ୍ତର୍ଭୁକ୍ତ ବିଭିନ୍ନ ଦାରିଦ୍ର୍ୟ ଦୂରୀକରଣ ଯୋଜନାରେ ଚଳିତ ଆର୍ଥିକ ବର୍ଷ ୧୯୯୦-୯୧ର ପ୍ରଥମ ପୁରୁଣାପରେ ମୋଟ ୯ ହଜାର ୧୯୮ଟି ତଟସିଲଭୁକ୍ତ ଜାତି ଓ ଉପଜାତିର ଲୋକମାନେ ଉପକ୍ରୁତ ହୋଇଛନ୍ତି । ଉପକ୍ରୁତ ବ୍ୟକ୍ତିମାନଙ୍କ ମଧ୍ୟରେ ୬ ହଜାର ୫୯୫ ଜଣ ତଟସିଲଭୁକ୍ତ ଜାତି ଓ ୨ ହଜାର ୬୮୩ ଜଣ ଉପଜାତିର ବ୍ୟକ୍ତି ଅନ୍ତର୍ଭୁକ୍ତ । କେବଳ ଗତ ମାସରେ ଉପକ୍ରୁତ ହୋଇଥିବା ତଟସିଲଭୁକ୍ତ ଜାତି ଓ ଉପଜାତିର ଲୋକଙ୍କ ସଂଖ୍ୟା ସାଥୀତଃ ୨ ହଜାର ୮୪୫ ଓ ୨ ହଜାର ୪୫ ବୋଲି ଗତ ମଇମାସର ବିଂଶସୂତୀ କାର୍ଯ୍ୟକ୍ରମ ପ୍ରଗତି ସମ୍ପର୍କୀୟ ବିବରଣୀରୁ ଜଣାପଡ଼ିଛି ।

ଉଚ୍ଚତ ସମୟ ମଧ୍ୟରେ ଆଇ: ଆର୍: ଡି: ପି: ମାଧ୍ୟମରେ ୪୨୮ଟି ତଟସିଲଭୁକ୍ତ ଜାତି ଓ ୫୪୦ଟି ଉପଜାତିର ପରିବାରକୁ ସହାୟତା ପ୍ରଦାନ କରାଯାଇଛି । ସେହିପରି ଅନ୍ୟାନ୍ୟ ଦାରିଦ୍ର୍ୟ ଦୂରୀକରଣ ଯୋଜନାରେ ଉକ୍ତ ସମୟ ମଧ୍ୟରେ ୨ ହଜାର ୪୮୬ ଜଣ ତଟସିଲଭୁକ୍ତ ଜାତି ଓ ୨ ହଜାର ୧୪୩ ଜଣ ଉପଜାତିର ଲୋକ ଉପକ୍ରୁତ ହୋଇଛନ୍ତି ବୋଲି ଜଣାପଡ଼ିଛି ।

ପରିବେଶ ପ୍ରାଚୀର ଚିତ୍ର ପ୍ରଦର୍ଶନୀ

ଗିତ ବିଷ୍ଣୁ ପରିବେଶ ଦିବସ ପାଳନ ଉପଲକ୍ଷେ ରାଜ୍ୟ ସଂଗ୍ରହାଳୟଠାରେ ୧୫ ଦିନ ବ୍ୟାପୀ ଏକ ରାଜ୍ୟସ୍ତରୀୟ ପ୍ରାଚୀର ଚିତ୍ର ପ୍ରଦର୍ଶନୀ ଆୟୋଜିତ ହୋଇଥିଲା । ପରିବେଶ ବିଷୟବସ୍ତୁ ଉପରେ ଆଧାରିତ ଏହି ପ୍ରାଚୀର ଚିତ୍ର ପ୍ରଦର୍ଶନୀରେ ରାଜ୍ୟର ବହୁ କଳାକାର ଅଂଶ ଗ୍ରହଣ କରିଥିଲେ । ଗତକାଲି ଏହି ପ୍ରଦର୍ଶନୀର ଉଦ୍ଘାଟନ ଉତ୍ସବ ଅନୁଷ୍ଠିତ ହୋଇ କ୍ରୁତି ପ୍ରତିଯୋଗିମାନଙ୍କୁ ପୁରସ୍କୃତ କରାଯାଇଛି । ବି: କେ: ବି: କଲେଜର ଦ୍ୱିତୀୟ ବାର୍ଷିକ ବିଜ୍ଞାନ ଛାତ୍ରୀ କୁମାରୀ ସୁଦିଆପଟ୍ଟନାୟକଙ୍କ ପ୍ରାଚୀର ଚିତ୍ର ଶ୍ରେଷ୍ଠ ବିବେଚିତ ହେବା ସଙ୍ଗେ ସଙ୍ଗେ ତୁଣ୍ଡ ପ୍ରଥମ ପୁରସ୍କାର ୫୦୦ ଟଙ୍କା ପ୍ରଦାନ କରାଯାଇଛି । ଖଲିକୋଟ ଜିଲ୍ଲା ମହାବିଦ୍ୟାଳୟର ଶ୍ରୀ ଗଜେନ୍ଦ୍ର କୁମାର ପାଢ଼ୀଙ୍କ ପ୍ରାଚୀର ଚିତ୍ର ଦ୍ୱିତୀୟ ଏବଂ ନରଗଜପୁର ଶ୍ରୀ ଅଦ୍ୱୈତାନନ୍ଦ ପଟ୍ଟନାୟକଙ୍କ ପ୍ରାଚୀର ଚିତ୍ର ତୃତୀୟ ସ୍ଥାନ ହାସଲ କରିଥିବାରୁ ସେମାନଙ୍କୁ ସାଥୀତଃ ୩୦୦ ଟଙ୍କା ଓ ୨୦୦ ଟଙ୍କା ପୁରସ୍କାର ପ୍ରଦାନ କରାଯାଇଛି । ଏହାଛଡ଼ା ଅନ୍ୟ ୬ ଜଣ ପ୍ରତିଯୋଗୀଙ୍କୁ ମଧ୍ୟ ଶାନ୍ତନୁ ପୁରସ୍କାର ପ୍ରଦାନ କରାଯାଇଛି । ବିଜ୍ଞାନ,

ବୈଷୟିକ ଓ ପରିବେଶ ବିଭାଗ ଶାସନ ସଚିବ ଶ୍ରୀ ସୁବୀଷ ପାଣି ଏହି ଉଦ୍ଘାଟନ ଉତ୍ସବରେ ମୁଖ୍ୟ ଅତିଥି ରୂପେ ଯୋଗଦାନ କରି ଏହି ପୁରସ୍କାର ପ୍ରଦାନ କରିଥିଲେ ।

ଓଡ଼ିଶା ପ୍ରକୃତି ଓ ବନ୍ୟପ୍ରାଣୀ ସଂରକ୍ଷଣ ସମିତିର କାର୍ଯ୍ୟକାରୀ ସଭାପତି ତତ୍ତ୍ୱର ଉପସ୍ଥାନାଚାର୍ଯ୍ୟ ଦେବ ଏହି ଉତ୍ସବରେ ଯୌଗେୟ କରୁଥିଲେ । ବନ୍ୟ ସମ୍ପଦର ଦ୍ରୁତ ଅବକ୍ଷୟ ସାଙ୍ଗକୁ ପରିବେଶ ପ୍ରଦୂଷଣ ଫଳରେ ଯେଉଁ ଭୟାବହ ପରିସ୍ଥିତି ସୃଷ୍ଟି ହେବାକୁ ଯାଉଛି, ସେ ସମ୍ପର୍କରେ ତତ୍ତ୍ୱର ଦେବ ତାଙ୍କ ଭାଷଣରେ ସତର୍କ କରାଇ ଦେବା ସଙ୍ଗେ ସଙ୍ଗେ ପରିବେଶର ସୁରକ୍ଷା ନିମନ୍ତେ ସରକାରରେ ଉଦ୍ୟମ କରିବାକୁ ଜନସାଧାରଣଙ୍କୁ ନିବେଦନ କରିଥିଲେ ।

ବିଶ୍ୱବ୍ୟାଙ୍କ ସହାୟତା

ବିଶ୍ୱବ୍ୟାଙ୍କର ଆର୍ଥିକ ସହାୟତାରେ ରେଜିଷ୍ଟ୍ରି ଅର୍ଦ୍ଧସାହାଯ୍ୟରେ "କାର୍ଡେକ୍ସ" ପ୍ରଥା ପ୍ରବର୍ତ୍ତନ କରାଯାଇଛି । ଏହି ପ୍ରକ୍ରିୟା ଦ୍ୱାରା ରେଜିଷ୍ଟ୍ରି ଅର୍ଦ୍ଧସରେ ଗ୍ରାମଦ୍ୱାରୀ ବନି ଖର୍ଚ୍ଚ ବିତୀର ତାଲିକାଏବଂ ଜମିର ବ୍ୟୟମୁକ୍ତ ସାଟିଫିକେଟ୍ ଶୀଘ୍ର ଓ ସହଜ ଉପାୟରେ ସାଧାରଣ ଲୋକମାନଙ୍କୁ ଯୋଗାଇ ଦିଆଯାଇ ପାରିବ ।

ରାଜ୍ୟର ୯୫ଟି ରେଜିଷ୍ଟ୍ରି ଅର୍ଦ୍ଧସକୁ ୭୭୯ କାର୍ଡେକ୍ସ ନେସିଂ ଓ କ୍ୟାବିନେଟ୍ ଯୋଗାଇ ଦିଆଯାଇଛି ଏବଂ ଅବଶିଷ୍ଟ ସମସ୍ତ ଅର୍ଦ୍ଧସକୁ ଏହା ଯୋଗାଇ ଦିଆଯିବା ପାଇଁ ପଦକ୍ଷେପ ନିଆଯାଇଛି । ବିଶ୍ୱବ୍ୟାଙ୍କ ସହାୟତାରେ ରାଜ୍ୟର ୭୭ଟି ସର୍ବରେଜିଷ୍ଟ୍ରି ଅର୍ଦ୍ଧସ ରେକର୍ଡ୍ ଟୁ ଡିଆରି କରାଯାଇଛି ବୋଲି ୧୯୮୯-୯୦ ବର୍ଷର ରାଜସ୍ୱ ବିଭାଗର କାର୍ଯ୍ୟ ବିବରଣୀରୁ ପ୍ରକାଶ ।

ଆସନିଯୁକ୍ତି ଯୋଜନାରେ ୬୩,୫୮୩ ଜଣଙ୍କୁ ଅଭିଧାନ

ରାଜ୍ୟରେ ଆସନିଯୁକ୍ତି ପାଇଁ ଗ୍ରାମ୍ୟ ସୁବକ ଓ ସୁବତୀଙ୍କ ଚାଲିନ ଯୋଜନା କାର୍ଯ୍ୟକାରୀ ହେବା ଦିନଠାରୁ ଗତ ଆର୍ଥିକ ବର୍ଷ ଶେଷପୁଣ୍ୟ ଗ୍ରାମାଧିକାର ୯୩,୨୯୩ ସୁବକ ଓ ସୁବତୀଙ୍କୁ ବିଶେଷ କରି ଆଇ: ବି: ଆଇ: ଓ ପୋଲିଟେକ୍ଟନିକ୍ ଅନୁସ୍ଥାନମାନଙ୍କରେ ଚାଲିନ ଦିଆଯାଇ ସେମାନଙ୍କ ମଧ୍ୟରୁ ୬୩,୫୮୩ ଜଣ ସୁବକ ଓ ସୁବତୀଙ୍କୁ ଅଭିଧାନ କରାଯାଇଛି । ଏଥିନିମନ୍ତେ ୧ କୋଟି ୭୨ ଲକ୍ଷ ୫୪ ହଜାର ଟଙ୍କା ଯୋଗାଇ ଦିଆଯାଇଛି ।

ସମନ୍ୱିତ ଗ୍ରାମ୍ୟ ଉନ୍ନୟନ କାର୍ଯ୍ୟକ୍ରମ ଅନ୍ତର୍ଭୁକ୍ତ ପରିବାରର ୧୮୩୩୫ ବର୍ଷ ଅଣକୁଶଳୀ ବେକାର ସୁବକ ସୁବତୀମାନଙ୍କୁ ବୈଷୟିକ ଚାଲିନ ପ୍ରଦାନ କରି ଅଧିକ ଆସ୍ୱାସନ କରାଇବା ଏହି ଯୋଜନାର ଲକ୍ଷ୍ୟ ।

ଗତ ୧୯୮୯-୯୦ ଆର୍ଥିକ ବର୍ଷରେ ଏହି ଯୋଜନାରେ ୧୨,୫୨୦ ଜଣଙ୍କୁ ଚାଲିନ ଦେବା ନିମନ୍ତେ ଲକ୍ଷ୍ୟ ଧାର୍ଯ୍ୟ ହୋଇଥିବା ସଙ୍ଗେ ୧୨,୯୫୮ ଜଣ ସୁବକ ସୁବତୀଙ୍କୁ ବୈଷୟିକ ଚାଲିନ ଦିଆଯାଇପାରିଛି ଏବଂ ଉକ୍ତ ବର୍ଷରେ ୧୩,୪୨୧ ଜଣଙ୍କୁ ଅଭିଧାନ କରାଯାଇଛି ।

ସ୍ୱାସ୍ଥ୍ୟ ସେବାର ପ୍ରସାର ପାଇଁ ଆହ୍ୱାନ

ଗିତ ତା ୧୮-୬-୯୦ ରିଖ ସନ୍ଧ୍ୟାରେ ଓଡ଼ିଶା ନେଟିଭାଲ କମିଶ୍ୱରୀ ସର୍ବ ଶ୍ରୀଗାମଚନ୍ଦ୍ର ଭକ୍ତ ଶାଶା ତରଫରୁ ଅବସରପ୍ରାପ୍ତ କମିଶ୍ୱରୀମାନଙ୍କର ବିଦାୟକାଳୀନ ସମ୍ବର୍ଦ୍ଧନା ପତ୍ର ଅନୁଷ୍ଠିତ

ହୋଇଥିଲା । ସ୍ୱାସ୍ଥ୍ୟମନ୍ତ୍ରୀ ଶ୍ରୀ ପାଠିରାମ ନାଥ ସ୍ୱାସ୍ଥ୍ୟ ସେବାକୁ ଦ୍ୱାର
ଦ୍ୱାର ପହଞ୍ଚାଇବା ପାଇଁ ସରକାରୀ କର୍ମଚାରୀମାନଙ୍କୁ ନିବେଦନ
କରିଥିଲେ । ଶିକ୍ଷା ଓ ସ୍ୱାସ୍ଥ୍ୟ ପାଇଁ ବ୍ୟୟ ଭାର ଅଧିକ ହେବା ପାଇଁ
ନଟ ଦେଇ ସରକାର ଦନଦାୟାରଣଙ୍କ ଅଭାବ ଅନୁଭବିଧା ପୁର କରିବା
ତରଫେ ଯଥାଯଥ ପଦକ୍ଷେପ ଗ୍ରହଣ କରିବେ ବୋଲି ସେ ନଟ
ଦେଇଥିଲେ । ଧର୍ମଶାସ୍ତ୍ରୀ କର୍ମଚାରୀମାନଙ୍କୁ କର୍ମଚାରୀମାନଙ୍କ କର୍ମଚାରୀ
ରୂପେ ଯୋଗ୍ୟ କରିବାକୁ ସରକାର ବିଚାର କରିବେ ବୋଲି ସେ
କହିଥିଲେ ।

ମୁଖ୍ୟବନ୍ଧୁ ମୁକ୍ତାଫିର୍ ଅବମତ ଅବସରପ୍ରାପ୍ତ କର୍ମଚାରୀମାନଙ୍କ
ସେବାକୁ ସୁରକ୍ଷା କରି ସେମାନଙ୍କ ଅଭାବ ଅନୁଭବିଧାରେ ସେ ସରୁବେଳେ
ଠାଣ୍ଡ ସାଙ୍ଗରେ ରହିବେ ବୋଲି ପ୍ରତିଶ୍ରୁତି ଦେଇଥିଲେ ।

ଘରର ସଭାପତି ଶ୍ରୀ ବିଶ୍ୱନାଥ ପଣ୍ଡିତ କହିଥିଲେ ଯେ ଦୀର୍ଘ ଧର୍ମ
ଧର୍ମ କର୍ମଚାରୀ ସର୍ବ ଧର୍ମପତ୍ର କରିନାହିଁ । ଦାୟିତ୍ୱପୂର୍ଣ୍ଣ ସେବା ସମ୍ପାଦନ
କରି ପାରନ୍ତି ଆଲୋଚନା ବନ୍ଦୁ ସମସ୍ୟାର ସମାଧାନ କରିଥାଏ
ବୋଲି ସେ ନଟ ଦେଇଥିଲେ । କର୍ମଚାରୀଙ୍କ କେତେକ ସମସ୍ୟା ପୁରଣ
କରିବାରେ ଶାଳକୂଳ ନୀତି ଯୋଗୁଁ ସେ କ୍ଷୋଭପ୍ରକାଶ
କରିଥିଲେ ।

ସ୍ୱାସ୍ଥ୍ୟମନ୍ତ୍ରୀ ଶ୍ରୀ ନାଥ ସର୍ବ ପକ୍ଷରୁ ଉପାୟାନ ପ୍ରଦାନ କରିଥିଲେ ।
ଓଡ଼ିଶା ଶାନ୍ତା ଓ ନୂଆ ସଭାପତି ପ୍ରଫେସର ଶ୍ରୀମତୀ, ସମ୍ପାଦକୀ ରୁଲିଙ୍ଗ
ନାଥ, ଅଧ୍ୟକ୍ଷକ ଭୂରନାଥ ଦାସ, ଅଧ୍ୟାପକ ଚନ୍ଦ୍ରକାନ୍ତ ନନ୍ଦ, ଶ୍ରୀମତୀ
ପାଠ ଓ ଶ୍ରୀ ବିରେନ୍ଦ୍ରନାଥ ରାୟ କର୍ମଚାରୀମାନଙ୍କ ସମସ୍ୟା ସମ୍ପର୍କରେ
ଅନୁରୋଧ କରିଥିଲେ । ସର୍ବ ତରଫରୁ ପ୍ରସନ୍ନ ନାୟକ ଧନ୍ୟବାଦ
ଦେଇ କହିଥିଲେ ।

ଦେବେନ୍ଦ୍ର ଶତପଥିଙ୍କ ବିସ୍ତୋଗରେ...

ମୁଖ୍ୟମନ୍ତ୍ରୀ ଶ୍ରୀ ବିନୁ ପଟ୍ଟନାୟକ, ପୂର୍ବତନ ପାର୍ଲ୍ୟାମେଣ୍ଟ ସଦସ୍ୟ ଶ୍ରୀ
ଦେବେନ୍ଦ୍ର ଶତପଥିଙ୍କ ବିସ୍ତୋଗରେ ଏକ ସୋକବାଣୀରେ କହିଛନ୍ତି,
"ସୁଧର ସରଳ ରୂପେ ମୁଁ ପଢ଼ିବି ବିଶିଷ୍ଟ ଜନସେବକ ଶ୍ରୀ ଦେବେନ୍ଦ୍ର
ଶତପଥିଙ୍କ ଡିଲୋଧାନରେ ମୁଁ ଗଭୀରଭାବେ ମନୋହତ । ଶ୍ରୀ ଶତପଥି
ପୁଣ୍ୟ ପର୍ଯ୍ୟନ୍ତ ଜନସେବାରେ ଅତ୍ୟନ୍ତ ସଫଳ ଥିଲେ । ଓଡ଼ିଶାରୁ ସେ
ପାର୍ଲ୍ୟାମେଣ୍ଟକୁ ନିର୍ବାଚିତ ହୋଇଥିଲେ । ଦୁଃସ୍ଥ, ଦରିଦ୍ରଙ୍କ ସେବାରେ
ସର୍ବଦା ନିଜକୁ ନିଯୋଜିତ କରିଥିଲେ ଏବଂ ସେମାନଙ୍କ କଲ୍ୟାଣ ନିମିତ୍ତ
କ୍ଷୋଭର ସହିତ କାର୍ଯ୍ୟ କରୁଥିଲେ । ସେ ଜଣେ ବିଶିଷ୍ଟ ଲେଖକ ଏବଂ
ବହୁ ଶକ୍ତି ପରି "ଧର୍ମଶାସ୍ତ୍ରୀ"ର ସମ୍ପାଦକ ଥିଲେ । ତାଙ୍କ ମୃତ୍ୟୁରେ
ଓଡ଼ିଶାସ୍ତ୍ରୀ ଶକ୍ତି ପଶିବି ।"

ପର୍ଯ୍ୟଟନ ବିକାଶ ପାଇଁ କେନ୍ଦ୍ରୀୟ ପ୍ରତିଶ୍ରୁତି

ଓଡ଼ିଶାରେ ପର୍ଯ୍ୟଟନ ଶିଳ୍ପର ବିକାଶ ପାଇଁ ଅସୀନ ସମ୍ଭାବନା
ରହିଛି ଓ ଏହାକୁ ବିକାଶ କରିବା ପାଇଁ କେନ୍ଦ୍ର ସରକାର ସର୍ବ ପ୍ରକାର
ସାହାଯ୍ୟ ଯୋଗାଇ ଦେବେ ବୋଲି କେନ୍ଦ୍ର ପର୍ଯ୍ୟଟନ ଶାସ୍ତ୍ରମନ୍ତ୍ରୀ ଶ୍ରୀ
ରମ୍ୟପାଲ ମଲିକ ପ୍ରତିଶ୍ରୁତି ଦେଇଛନ୍ତି ।

କୂଳାଳ ଖେଳ ସଚିବାଳୟରେ ଅନୁଷ୍ଠିତ ଏକ ବୈଠକରେ ଶାସ୍ତ୍ର
ଦେବ ଶ୍ରୀ ମଲିକ କହିଲେ ଯେ ଓଡ଼ିଶାରେ ଶୁଭ୍ ସୁନ୍ଦର ବେଳାଭୂମି,
ପ୍ରାଚୀନ କୀର୍ତ୍ତି, ଅଭ୍ୟାସଗାୟ ଓ ହସ୍ତଶିଳ୍ପ ରହିଥିବାରୁ ବିଦେଶୀ
ପର୍ଯ୍ୟଟକମାନଙ୍କୁ ଆକୃଷ୍ଟ କରିବା ପାଇଁ ଆବଶ୍ୟକ ଉତ୍ତମ ପ୍ରତିଷ୍ଠା
କରିବାକୁ ହେବ । ଦେଶର ଆର୍ଥିକ ପରିସ୍ଥିତିକୁ ଆଶୁ ଆଗରେ ଗଠି
ଅଧିକ ପରିମାଣର ବିଦେଶୀ ମୁଦ୍ରା ସରକାର ହେଉଥିବାରୁ ପର୍ଯ୍ୟଟନ
ମାଧ୍ୟମରେ ଏହି ଶୁଦ୍ଧି ଆନେକାଂଶରେ ପୂରଣ ହୋଇପାରିବ ବୋଲି

ସେ ନଟବ୍ୟକ୍ତ କରିଥିଲେ । ପର୍ଯ୍ୟଟନ ସମ୍ପର୍କରେ କେନ୍ଦ୍ର ସରକାରଙ୍କ
ପ୍ରତିକର୍ମୀ ଉପରେ ଆଲୋଚନା କରି ସେ କହିଲେ ଯେ ଆମ ଦେଶରେ
ବିଦେଶୀ ପର୍ଯ୍ୟଟକମାନଙ୍କୁ ଅଧିକ ସଂଖ୍ୟାରେ ଆକୃଷ୍ଟ କରିବା ପାଇଁ
ଆସନ୍ତା ଜାନୁଆରୀ ମାସଠାରୁ ଏକବର୍ଷ ପାଇଁ "ଭାରତ ପରିଚ୍ଛନ୍ନ ବର୍ଷ"
(Visit India Year) ପାଳନ କରାଯାଉଛି । ଓଡ଼ିଶାର ବିଭିନ୍ନ
ପର୍ଯ୍ୟଟନ ସ୍ଥଳୀମାନଙ୍କର ଉତ୍ତମ ଉନ୍ନୟନ ପାଇଁ କେନ୍ଦ୍ର ସରକାର ନିଜ
ସମ୍ପତ୍ତିକୁ ଆଶୁ ଆଗରେ ଗଠି ସର୍ବାଧିକ ସାହାଯ୍ୟ କରିବେ ବୋଲି ସେ
ପ୍ରତିଶ୍ରୁତି ଦେଇଥିଲେ ଏବଂ ଓଡ଼ିଶାର ପର୍ଯ୍ୟଟନ ସମସ୍ୟାଗୁଡ଼ିକୁ କେନ୍ଦ୍ର
ସରକାରଙ୍କ ବିଭିନ୍ନ ମନ୍ତ୍ରାଳୟ ସହିତ ସମନ୍ୱୟ ସ୍ଥାପନ କରି ତାହା
ସମାଧାନ କରିବାରେ ସାହାଯ୍ୟ କରିବାକୁ ସେ ପ୍ରତିଶ୍ରୁତି ଦେଇଥିଲେ ।
ଶ୍ରୀ ମଲିକ ଆହୁରି କହିଥିଲେ ଯେ ଚିଲିକାରେ ଜଳକ୍ରୀଡ଼ା ପାଇଁ ଯଥେଷ୍ଟ
ସଂଖ୍ୟକ ବିଦେଶୀ ପର୍ଯ୍ୟଟକ ଆସିବାର ସମ୍ଭାବନା ଥିବା ଦୃଷ୍ଟିରୁ
ଏଥିପାଇଁ ସର୍ବ ପ୍ରକାର କେନ୍ଦ୍ରୀୟ ସାହାଯ୍ୟ ଯୋଗାଇ ଦିଆଯିବ ।

ଆଲୋଚନା ଆରମ୍ଭ କରି ଓଡ଼ିଶାର ପର୍ଯ୍ୟଟନ ଓ ସଂସ୍କୃତି ଉପମନ୍ତ୍ରୀ
ଶ୍ରୀ ପଦ୍ମନାଭ ବେହେରା କହିଲେ ଯେ ଆମ ରାଜ୍ୟରେ ପର୍ଯ୍ୟଟନ ଶିଳ୍ପର
ବିକାଶ ସମ୍ଭାବନା ଥିଲେ ମଧ୍ୟ ତାହାକୁ ଏ ପର୍ଯ୍ୟନ୍ତ ସମ୍ପୂର୍ଣ୍ଣଭାବେ ବିକଶିତ
କରାଯାଇ ପାରିନାହିଁ । ବିଭିନ୍ନ ଧର୍ମ ଓ ସଂସ୍କୃତିର ମିଳନପୀଠ
ଓଡ଼ିଶାରେ ଦୀର୍ଘ ଧର୍ମ କିଲୋମିଟରବ୍ୟାପୀ ସୁନ୍ଦର ବେଳାଭୂମି,
ନାନାପ୍ରକାର ପଶୁପକ୍ଷୀ ଓ ଉଦ୍ଭିଦ, ପତଳି, ଚନ୍ଦ୍ରଗିରି, ଲଳିତଗିରିରେ ଥିବା
ବୌଦ୍ଧ କୀର୍ତ୍ତିକାନ୍ତି, ଓଡ଼ିଶାର ହସ୍ତଶିଳ୍ପ ଓ ହସ୍ତକଳ୍ପ ବହୁ ପର୍ଯ୍ୟଟକଙ୍କୁ
ଆକୃଷ୍ଟ କରିଥାଏ । ତେଣୁ ବିଭିନ୍ନ ପର୍ଯ୍ୟଟନ କେନ୍ଦ୍ରସ୍ଥଳୀଗୁଡ଼ିକର
ଉତ୍ତମ ବିକାଶ କରିବା ପାଇଁ ଯଥେଷ୍ଟ ପରିମାଣର କେନ୍ଦ୍ରୀୟ ସାହାଯ୍ୟ
ଯୋଗାଇ ଦେବାପାଇଁ ସେ ଅନୁରୋଧ କରିଥିଲେ ।

ମୁଖ୍ୟ ଶାସନ ସଚିବ ଶ୍ରୀ ଚନ୍ଦ୍ରକାନ୍ତ ମିଶ୍ର ପର୍ଯ୍ୟଟନର ବିକାଶ ପାଇଁ
ଓଡ଼ିଶାରେ ଥିବା ବହୁ ପ୍ରାକୃତିକ ବିଭବ, ସାଂସ୍କୃତିକ ପରମ୍ପରା ଓ ଉତ୍ସୁ
ପ୍ରସବଣ ସମ୍ପର୍କରେ ସୂଚନା ଦେଇଥିଲେ ।

ଆଲୋଚନାରେ ଭାଗନେଇ ପର୍ଯ୍ୟଟନ ବିଭାଗ ଶାସନ ସଚିବ ଶ୍ରୀ
ରାଜକିଶୋର ଭୂରବଳ ପ୍ରତିବର୍ଷ ୨୦,୦୦୦ରୁ ୩୦,୦୦୦ ବିଦେଶୀ
ପର୍ଯ୍ୟଟକଙ୍କୁ ଆକୃଷ୍ଟ କରିବା ପାଇଁ ଓଡ଼ିଶା ସରକାରଙ୍କ ଯୋଜନା
ସମ୍ପର୍କରେ ସୂଚନା ଦେଇଥିଲେ । ସେ କହିଥିଲେ ଯେ
ଗୋପାଳପୁରଠାରୁ ଦୀର୍ଘ ପର୍ଯ୍ୟନ୍ତ ବେଳାଭୂମିକୁ ସଂଯୁକ୍ତ କରାଗଲେ,
ତାହା ଓଡ଼ିଶାର ପର୍ଯ୍ୟଟନ ବିକାଶ ମାର୍ଗକୁ ଦୂରାନ୍ୱିତ କରିପାରିବ ।
ତାହାଛଡ଼ା, ପ୍ରାଚୀନ ବୌଦ୍ଧକୀର୍ତ୍ତିର ସମୂହ ପତଳିଗିରି, ଲଳିତଗିରି,
ଚନ୍ଦ୍ରଗିରିର ବିକାଶ ସଙ୍ଗେ ସଙ୍ଗେ ଓଡ଼ିଶାରେ ବାସ୍ତୁସାଧନ ତଳାଚଳର
ସୁବିଧା ସମ୍ପ୍ରସାରିତ ହୋଇପାରିଲେ, ପର୍ଯ୍ୟଟନ ବିକାଶ ଦୂରାନ୍ୱିତ
କରାଯାଇ ପାରିବ ବୋଲି ସେ ନଟ ଦେଇଥିଲେ ଏବଂ ଏଥିପାଇଁ କେନ୍ଦ୍ର
ସରକାରଙ୍କ ସାହାଯ୍ୟ, ସମର୍ଥନ ଉପରେ ଗୁରୁତ୍ୱ ଆରୋପ
କରିଥିଲେ ।

ରଥଯାତ୍ରା ଉପଲକ୍ଷେ "ଶଙ୍ଖକ୍ଷେତ୍ର" ପ୍ରଦର୍ଶନୀ

ବିଶ୍ୱ ପ୍ରସିଦ୍ଧ ଶ୍ରୀଜଗନ୍ନାଥଙ୍କ ରଥଯାତ୍ରା ଉପଲକ୍ଷେ ରାଜ୍ୟ ସୂଚନା ଓ
ଲୋକ ସମ୍ପର୍କ ବିଭାଗ ପକ୍ଷରୁ ପୁରୀ ଶରଧାବାଲିରେ "ଶଙ୍ଖକ୍ଷେତ୍ର"
ଶୀର୍ଷକ ଏକ ଆଲୋଚକତ୍ର ପ୍ରଦର୍ଶନୀ ଆୟୋଜନ କରାଯାଇଥିଲା ।
୨,୪୦୦ ବର୍ଗଫୁଟ ପରିମିତ ଏହି ପ୍ରଦର୍ଶନୀର ମୁଖଗାଳା ନୀଳସାଗର
ତଟ ଏକ ବିରାଟ ଶଙ୍ଖ ବିନ୍ଦୁ ଦ୍ୱାରା ସୁସଜ୍ଜିତ କରାଯାଇଥିଲା । ପ୍ରଦର୍ଶନୀ
ମଧ୍ୟରେ ଓଡ଼ିଶାର ଦର୍ଶନୀୟ ସ୍ଥାନ, ପୁରୀ ସହରର ଶଙ୍ଖକ୍ଷେତ୍ରର ତୀର୍ଥ
ସ୍ଥାନଗୁଡ଼ିକର ବିସ୍ତୃତ ବିବରଣୀ ପ୍ରଦାନ କରାଯାଇ ମାନଚିତ୍ରମାନ
ପ୍ରଦର୍ଶିତ ହୋଇଥିଲା । ଶ୍ରୀକ୍ଷେତ୍ରରେ ଥିବା ପ୍ରାୟ ସମସ୍ତ ଦର୍ଶନୀୟ
ସ୍ଥାନର ରଙ୍ଗିନ ଆଲୋଚକତ୍ର ସହ ଆବଶ୍ୟକୀୟ ତଥ୍ୟ ଏହି

ପ୍ରଦର୍ଶନରେ ଛାନ୍ଦ ପାଉଥିଲା । ଶ୍ରୀମନ୍ତ୍ରାଳୟର ପ୍ରାଚୀନାଦି
ଆରମ୍ଭ କରି ବାହୁଡ଼ା ଯାଏ ଯାଏ ଯେଉଁଠି ସେ ଉତ୍କଳର ସବୁ
ପ୍ରଦର୍ଶନୀର ମୁଖ୍ୟ ଅବର୍ତ୍ତକ ହୋଇଥିଲା । ପୁଣି ବ୍ୟାପାର ଓ
ଅନ୍ୟାନ୍ୟ ଦର୍ଶନୀୟ ଛାନ୍ଦର ବିଷୟ ଓ ବିଭିନ୍ନ ପର୍ବପର୍ବାଣୀର ଛାନ୍ଦ
ଆଲୋଚନା ପ୍ରଦର୍ଶନୀ ପୁସ୍ତକାଳୟ କରିଥିଲା ।

ଭାରତ ପରିଚ୍ଛା କୁପନ

ଶ୍ରୀମନ୍ତ୍ରାଳୟ ଓ ପାରିଶ୍ରାମ ପୁସ୍ତକାଳୟ ଶ୍ରୀ ଉତ୍କଳ ଶ୍ରୀ
ବିଦେଶୀୟ ଭାରତ ପରିଚ୍ଛା, ୧୯୯୨ ମସିହା ଶାନ୍ତ୍ୟରେ କୁପନ ବିକ୍ରୟ
ଯୋଜନା ନିମ୍ନେ ପ୍ରଥମ କୁପନ ବିକ୍ରୟ ଉଦ୍ଦେଶ୍ୟ କରିଛନ୍ତି ।

ପୁଣି ବିଦେଶୀୟ ଭାରତ ପରିଚ୍ଛା ପୁସ୍ତକାଳୟ ପ୍ରତି ପଦକ୍ଷେପ
କେନ୍ଦ୍ରୀୟାଠାରେ ୧୯୯୨ ମସିହା ଫିବୃଆରୀ ୧୫ ତାରିଖ ଦିନ ପାରିଶ୍ରାମ
ଦେବାକୁ ଯାଉଥିବା ପଦକ୍ଷେପର ଅବ୍ୟବସ୍ଥିତ ପୁସ୍ତକ "ବିଦେଶୀୟ
ଭାରତ ପରିଚ୍ଛା" ଯେଉଁ ନିର୍ଦ୍ଦେଶାବଳୀ ବାଣୀ ଦେଶବାସୀ ପ୍ରାୟ
ନିମ୍ନେ ଉଦ୍ଦେଶ୍ୟ ।

ଶ୍ରୀମନ୍ତ୍ରାଳୟ ଦିଗରେ ଏହି ପଦକ୍ଷେପର ପ୍ରକ୍ରିୟା ନିମ୍ନେ କେନ୍ଦ୍ର ଓ
ରାଜ୍ୟସ୍ତରରେ କୁପନ ବିକ୍ରୟ ଉଦ୍ଦେଶ୍ୟ ହେଉଛି । ଶାନ୍ତ୍ୟରେ ଶ୍ରୀ ଆରମ୍ଭ
କେନ୍ଦ୍ରରେ ଯେଉଁ ଦିନ ଏହା ଉଦ୍ଦେଶ୍ୟ କରିବାକୁ ଯାଆନ୍ତେ
ରହିଥିବେ ସେହି ରାଜ୍ୟରେ ଶ୍ରୀ ଶ୍ରୀ ଯେ ରାଜ୍ୟସ୍ତରରେ ଉଦ୍ଦେଶ୍ୟ
କରିଛନ୍ତି । ଉତ୍କଳ ବିଶ୍ୱବିଦ୍ୟାଳୟର ପ୍ରକ୍ରିୟା କୁପନ ବିକ୍ରୟ
ବିଦେଶୀୟ କେନ୍ଦ୍ର ଉଦ୍ଦେଶ୍ୟ ପ୍ରକ୍ରିୟାର ବିପ୍ଳବର ଦ୍ୱାରା କେନ୍ଦ୍ର
ପକ୍ଷପତ୍ତି ଶ୍ରୀ ଶେରକ ବିଦ୍ୟାଳୀ କର ଓ ଶ୍ରୀ ଶାନ୍ତ୍ୟରେ ପାରିଶ୍ରାମ
ରାଜ୍ୟରେ ପାଠ୍ୟ ପାଠ୍ୟ ଶ୍ରୀ ଶ୍ରୀକୁ ଏହି କୁପନ ବିକ୍ରୟ
କରିଥିଲେ ।

ଏହି ବ୍ୟୟର ଉଦ୍ଦେଶ୍ୟ କରି ରାଜ୍ୟରେ ଶ୍ରୀ ଶ୍ରୀ ଆରମ୍ଭ
ପୁସ୍ତକାଳୟ ନିର୍ଦ୍ଦେଶ ନିମ୍ନେ ନିର୍ଦ୍ଦେଶ ପୁସ୍ତକାଳୟ ଯାଉଥିବା
ଯୋଗପ୍ରକାର କରିଥିଲେ । ପୁଣି ବିଦେଶୀୟ ଦେଶର ଓ ଅନ୍ୟାନ୍ୟ
ପଦକ୍ଷେପ ପଦକ୍ଷେପ ପ୍ରକ୍ରିୟାରେ ପ୍ରକ୍ରିୟା କରିଥିଲେ ଓ ଏହାର
ପଦକ୍ଷେପ ପାଇଁ ସେ ଅତି ଅଳ୍ପ ବ୍ୟୟର ଦ୍ୱାରା ବିଶ୍ୱକୁ ଶାନ୍ତ୍ୟରେ
ପୁସ୍ତକାଳୟ କରିଥିଲେ । ଆଉଁସ୍ ଦେଶର ବ୍ୟୟର ଏ ଦେଶର ପ୍ରକ୍ରିୟା
ପାଠ୍ୟ ଓ ପଦକ୍ଷେପ ଏହା ଶାନ୍ତ୍ୟରେ ପଦକ୍ଷେପ ନିଧି ପୁଣି
ବିଦେଶୀୟ ବାଣୀ ନିର୍ଦ୍ଦେଶରେ କେନ୍ଦ୍ରରେ ପ୍ରକ୍ରିୟା ବିକ୍ରୟ
କରିଥିଲା । ତେଣୁ ପୁଣି ବିଦେଶୀୟ ବାଣୀ ଦେଶର ଓ ନିର୍ଦ୍ଦେଶ
ନିର୍ଦ୍ଦେଶରେ ପ୍ରକ୍ରିୟା କରିବା ସଙ୍ଗେ ସଙ୍ଗେ ଏହି ନିର୍ଦ୍ଦେଶ
ପ୍ରକ୍ରିୟା ପଦକ୍ଷେପ ପ୍ରକ୍ରିୟା ଦେଶରେ ପଦକ୍ଷେପ କରିବାକୁ ଶ୍ରୀ ଶ୍ରୀ
ନିର୍ଦ୍ଦେଶରେ ଆରମ୍ଭ ଦେଶରେ ।

ସମାପ୍ତ ବେଳେ ବୋର୍ଡ଼

ଶ୍ରୀମନ୍ତ୍ରାଳୟ ଓ ନିର୍ଦ୍ଦେଶ ରାଜ୍ୟରେ ଶ୍ରୀ ପ୍ରକ୍ରିୟା ଆରମ୍ଭ
ପଦକ୍ଷେପରେ କେନ୍ଦ୍ରରେ ବୋର୍ଡ଼ର ପ୍ରକ୍ରିୟା କାର୍ଯ୍ୟକାରୀ କରିବା
ପାଇଁ ଉପର ରାଜ୍ୟରେ ପଦକ୍ଷେପ କରିବାର ପ୍ରଥମ ବିକ୍ରୟ
ହୋଇଥିଲା । ଉତ୍କଳ ବିଦେଶୀୟ ଶ୍ରୀ ଓ ନିର୍ଦ୍ଦେଶ ବିକ୍ରୟ ଶାନ୍ତ୍ୟ
ପଦକ୍ଷେପ, ଶ୍ରୀ ବିକ୍ରୟର ପଦକ୍ଷେପ ଉତ୍କଳ ଦେଶରେ ପଦକ୍ଷେପ
ପୁସ୍ତକାଳୟ ପଦକ୍ଷେପ ଓ ନିର୍ଦ୍ଦେଶ ପଦକ୍ଷେପ-ଆରମ୍ଭ କରିବାକୁ
ପୁସ୍ତକାଳୟ ପ୍ରକ୍ରିୟାରେ ଯୋଗ ଦେଶରେ । ବ୍ୟୟକାରୀ
ପଦକ୍ଷେପ, ପଦକ୍ଷେପ ଓ ପଦକ୍ଷେପ କାର୍ଯ୍ୟକାରୀ ପ୍ରକ୍ରିୟା
କେନ୍ଦ୍ରରେ ବୋର୍ଡ଼ର ପ୍ରକ୍ରିୟା ବିକ୍ରୟ କାର୍ଯ୍ୟକାରୀ, ସେ
ପଦକ୍ଷେପ କରିବାର ପଦକ୍ଷେପ କାର୍ଯ୍ୟକାରୀ । ପଦକ୍ଷେପ ପଦକ୍ଷେପ
ଏ ଓ ପଦକ୍ଷେପ ପଦକ୍ଷେପ ପଦକ୍ଷେପ । ବିଦେଶୀୟ

ସାମ୍ବାଦିକର ନୋଟ ଆସ ଓ କାର୍ଯ୍ୟକାରୀ ପଦକ୍ଷେପ
କେନ୍ଦ୍ରରେ ଅନ୍ୟାନ୍ୟ ଉତ୍କଳ ସଂପର୍କୀୟ ପ୍ରକ୍ରିୟା ବିକ୍ରୟ ପଦକ୍ଷେପ
ହୋଇ ପାଇଁ ନିର୍ଦ୍ଦେଶ ଶ୍ରୀ ବିକ୍ରୟର ପ୍ରକାର କରିଥିଲେ । ବିକ୍ରୟ ପ୍ରକ୍ରିୟା
କରିବା ଶାନ୍ତ୍ୟ ସଂଗ୍ରହ କରିବା ନିମ୍ନେ ପଦକ୍ଷେପ ନେବାକୁ ବିକ୍ରୟ
ପଦକ୍ଷେପ ପଦକ୍ଷେପ କାର୍ଯ୍ୟକାରୀ ପଦକ୍ଷେପ ଆରମ୍ଭ କେନ୍ଦ୍ର
ନିର୍ଦ୍ଦେଶ ନିର୍ଦ୍ଦେଶରେ କେନ୍ଦ୍ରରେ ସଂଗ୍ରହ କରିବା ପରିଚ୍ଛା
କରିବା ଓ କାର୍ଯ୍ୟକାରୀ ପୁସ୍ତକାଳୟ ଯୋଗଦେବାକୁ ନିର୍ଦ୍ଦେଶ
ହୋଇପାରେ ସଂଗ୍ରହ କରିବା ପାଇଁ ପ୍ରକ୍ରିୟା କରିଥିଲେ ।
ପ୍ରକ୍ରିୟାରେ ବିକ୍ରୟ ପୁସ୍ତକାଳୟ ପ୍ରକ୍ରିୟାରେ ପଦକ୍ଷେପ କାର୍ଯ୍ୟରେ
କେନ୍ଦ୍ରରେ ବୋର୍ଡ଼ର ପ୍ରକ୍ରିୟାକୁ ଯୋଗଦେବାକୁ କାର୍ଯ୍ୟକାରୀ
କରିବା ପାଇଁ ଏହି ଆରମ୍ଭ ପଦକ୍ଷେପ ଆରମ୍ଭ କରିବେ ପ୍ରକ୍ରିୟା
ନିର୍ଦ୍ଦେଶ ପଦକ୍ଷେପ କାର୍ଯ୍ୟ କରିଥିଲେ ।

ବିଶ୍ୱାସ୍ୟ ଦାୟକ ଜନ୍ମ ଶତବାଷିକୀ ଉତ୍କଳ

ଶ୍ରୀମନ୍ତ୍ରାଳୟର ବନ୍ଧୁତ୍ୱରେ ଓଡ଼ିଶାର ପ୍ରକ୍ରିୟା ମୁଖ୍ୟତଃ
ସ୍ୱତନ୍ତ୍ର ବିଶ୍ୱାସ୍ୟ ଦାୟକର ପଦକ୍ଷେପ ଜନ୍ମ ଶତବାଷିକୀ ଉତ୍କଳ
ପଦକ୍ଷେପରେ ପାରିଶ୍ରାମ ହୋଇପାରେ ।

ପଦକ୍ଷେପର ବନ୍ଧୁତ୍ୱରେ ନିଧି ପଦକ୍ଷେପ ପଦକ୍ଷେପରେ ଏକ ମନୋର
ପଦକ୍ଷେପ ନିଧିରେ ପଦକ୍ଷେପ ସହରେ ବନ୍ଧୁତ୍ୱ ଉତ୍କଳରେ
ପଦକ୍ଷେପ ଶ୍ରୀ କାର୍ଯ୍ୟକାରୀ ପଦକ୍ଷେପ ପଦକ୍ଷେପ କରିଥିଲେ । ଏହି ଉତ୍କଳରେ
ମୁଖ୍ୟ ପଦକ୍ଷେପରେ ଯୋଗଦେବା ଉତ୍କଳରେ ବିକ୍ରୟ ପଦକ୍ଷେପ,
ପଦକ୍ଷେପ ପ୍ରକ୍ରିୟା ଶ୍ରୀ ଦେଶରେ ନିର୍ଦ୍ଦେଶ ପଦକ୍ଷେପ ପଦକ୍ଷେପ
ବିଶ୍ୱାସ୍ୟ ଦାୟକର ଏକ ପଦକ୍ଷେପ ପଦକ୍ଷେପରେ ପ୍ରକ୍ରିୟା ପଦକ୍ଷେପ
ଶ୍ରୀମନ୍ତ୍ରାଳୟ କାର୍ଯ୍ୟ କରିଥିଲେ । ସହରେ ପ୍ରକ୍ରିୟାରେ ବନ୍ଧୁତ୍ୱ
କାର୍ଯ୍ୟକାରୀ ଆରମ୍ଭ ଅନୁଷ୍ଠାନ "ଉତ୍କଳ ଦେଶ" ପରିଚ୍ଛା
କରିଥିଲେ ଏବଂ ଉତ୍କଳ ପଦକ୍ଷେପ ଓ ଯୋଗ ପଦକ୍ଷେପ ପଦକ୍ଷେପ
ଶ୍ରୀ ପଦକ୍ଷେପ ପଦକ୍ଷେପ ପ୍ରକ୍ରିୟା ଦେଶରେ । ମୁଖ୍ୟ ପଦକ୍ଷେପ
ଦାୟକର ପଦକ୍ଷେପ ଉତ୍କଳ ଆରମ୍ଭ କରିଥିଲେ ।

ମୁଖ୍ୟ ପଦକ୍ଷେପରେ ଯୋଗଦେବା ଉତ୍କଳରେ ପଦକ୍ଷେପ
ନିର୍ଦ୍ଦେଶରେ ଓଡ଼ିଆ ବିକ୍ରୟ ପଦକ୍ଷେପ ଶ୍ରୀ ବିକ୍ରୟ ନିଧି ନିଧି
ବିଶ୍ୱାସ୍ୟ ଦାୟକ କାର୍ଯ୍ୟକାରୀର ପ୍ରକ୍ରିୟା ପଦକ୍ଷେପ କେନ୍ଦ୍ରରେ
ବିକ୍ରୟର ପ୍ରକ୍ରିୟା ପଦକ୍ଷେପ ଆରମ୍ଭରେ ଅନୁଷ୍ଠାନରେ ଦେଶରେ
ପଦକ୍ଷେପ ଦେଶରେ । ଅନ୍ୟତମ ବନ୍ଧୁତ୍ୱରେ ପଦକ୍ଷେପ
ବିକ୍ରୟକୁ ନିର୍ଦ୍ଦେଶରେ ଅଦ୍ୱାର ଶ୍ରୀ ପ୍ରକ୍ରିୟାରେ ନିଧି ନିଧି
ବିଶ୍ୱାସ୍ୟ ଦାୟକ ଏକ ପ୍ରକ୍ରିୟା ବୋର୍ଡ଼ ନିର୍ଦ୍ଦେଶ କରିଥିଲେ । ତେଣୁ
ପଦକ୍ଷେପରେ ବିକ୍ରୟ ବିଶ୍ୱାସ୍ୟ ଦାୟକ ପଦକ୍ଷେପରେ ନିର୍ଦ୍ଦେଶରେ
ଶ୍ରୀମନ୍ତ୍ରାଳୟ କାର୍ଯ୍ୟ କରିଥିଲେ । ଉତ୍କଳରେ ଉତ୍କଳ ବିକ୍ରୟରେ
ପଦକ୍ଷେପରେ ଶ୍ରୀ ନିର୍ଦ୍ଦେଶ ନିଧି ନିଧି ଅଦ୍ୱାର ଓ ନିର୍ଦ୍ଦେଶରେ
ପଦକ୍ଷେପ ଅଦ୍ୱାର କରିଥିଲେ ।

ବହୁମୁଖୀ କୃଷି ଉତ୍କଳ

ଶ୍ରୀମନ୍ତ୍ରାଳୟରେ କୃଷିର ଉତ୍କଳ ବିକ୍ରୟ କରି ଅଧିକ କୃଷି ଉତ୍କଳ
କୃଷିକାରୀଙ୍କ ପଦକ୍ଷେପରେ ଉତ୍କଳ କରିବା ଉତ୍କଳ ନେଇ ରାଜ୍ୟ ପଦକ୍ଷେପ
ପଦକ୍ଷେପ ଏକ ବହୁମୁଖୀ କୃଷି ଉତ୍କଳ କାର୍ଯ୍ୟକାରୀ ପଦକ୍ଷେପ
ନିର୍ଦ୍ଦେଶରେ । ଏହା ବିକ୍ରୟ ଉତ୍କଳ ଉତ୍କଳ କାର୍ଯ୍ୟକାରୀ
କରିପାରେ ।

ଏହି କାର୍ଯ୍ୟକ୍ରମ ଅନୁଯାୟୀ ଚଳିତ ଖରିଫ୍ ଋତୁରେ ରାଜ୍ୟରେ ୨୪ ଲକ୍ଷ ଟନ୍ ବୃଦ୍ଧି ଉତ୍ପାଦନ କରିବା ନିମନ୍ତେ ଲକ୍ଷ୍ୟ ଧ୍ୟାନ ହୋଇଛି । ଯାହାକି ପୂର୍ବବର୍ଷ ଉତ୍ପାଦନ ରୁଜନରେ ୫.୨୦ ଲକ୍ଷ ଟନ୍ ଅଧିକ । ଉଦ୍ଦେଶ୍ୟ ଖରିଫ୍ ଋତୁରେ ୫୮.୪୦ ଲକ୍ଷ ମେଟ୍ରିକ୍ ଟନ୍ ବୃଦ୍ଧି ଅନଳ ହୋଇଥିଲା ।

ଚଳିତ ଚିନିବର୍ଷର ଉତ୍ପାଦନକୁ ଆହୁ ଅବସର ରଖି ଏବଂ ବର୍ଷାକାଳ ପରବର୍ତ୍ତୀ ଆଭିମୁଖ୍ୟକୁ ଢିକି କରି ଚଳିତ ଖରିଫ୍ ଋତୁରେ ଉତ୍କଳ ବ୍ୟବସାୟ ୫.୨୯ ଲକ୍ଷ ଟନ୍ ଅନ୍ୟାନ୍ୟ ମୋଟା ଶସ୍ୟ ୩.୯୦ ଲକ୍ଷ ଟନ୍ ଚାଣି ଚାଟାଣି ଶସ୍ୟ ଏବଂ ୪.୨୩ ଲକ୍ଷ ଟନ୍ ଚୈକିକାଦି ଉତ୍ପାଦନର ଲକ୍ଷ୍ୟ ନଧ୍ୟ ରଖାଯାଇଛି । ଉଦ୍ଦେଶ୍ୟ ବିହନ, ସାର ଓ ଖତ ଏବଂ କୃଷି ଉପକରଣ କେତେଗୁଡ଼ିଏ ମୂଳ ଉପାଦାନ ଆବଶ୍ୟକତା ଅନୁଯାୟୀ ଠିକ୍ ପଦାବସ୍ଥାରେ ପ୍ରତ୍ୟେକ ବ୍ଲକ୍‌ରେ ପୁରଣ କରି ଲେଖାଏଁ ଏହିପରି ମୋଟ ୨୨୮ ମୋଟି ବିଭାଗୀୟ ବିତ୍ତ୍ୟ କେନ୍ଦ୍ର ଚଳିଥାଏର ଚାଷୀମାନଙ୍କୁ ଛିନ୍ଦାଡ଼ି ମୁଖ୍ୟରେ ଯୋଗାଇ ଦେବାପାଇଁ ବ୍ୟବସ୍ଥା ଗ୍ରହଣ କରାଯାଇଛି । ଏହି ବ୍ୟବସ୍ଥା ଅନୁଯାୟୀ ଚଳିତ ଖରିଫ୍ ଋତୁରେ ଦସ୍ତା, ଅତ୍ରପୁଣ୍ଡା, ସାଗଡ଼ୁ, ଆଳୁ ଆଳୁ-୩୨, ପ୍ରତାପ, ଯାଯାଡ଼ି, ଚଟଗାଧ, ପାଟିପାଟି, କଳିଙ୍ଗ-୩ ଏବଂ ପାରିଡାଗରୁ ଅଧିକ ପଦାବସ୍ଥା ୨୯,୫୦୦ କ୍ୱିଣ୍ଟାଲ ଧାନ ବିହନ, ୯୩୫ କ୍ୱିଣ୍ଟାଲ ଅନ୍ୟାନ୍ୟ ମୋଟା ଶସ୍ୟ ବିହନ, ୫,୫୦୦ କ୍ୱିଣ୍ଟାଲ ଚାଣି ଚାଟାଣି ବିହନ, ୨୦,୪୪୦ କ୍ୱିଣ୍ଟାଲ ଚୈକିକାଦି, ୧,୦୯୯ କ୍ୱିଣ୍ଟାଲ ଷୋଡ଼ ବିହନ, ୨୯୯ କ୍ୱିଣ୍ଟାଲ ରୁଜା ବିହନ ଏବଂ ୫୫୦ କ୍ୱିଣ୍ଟାଲ ଧନିଷ୍ଠ ବିହନ ଯୋଗାଇ ଦିଆଯିବ । ଚଳିତ ଖରିଫ୍ ଋତୁରେ ଚାଷୀମାନଙ୍କୁ ୧ ଲକ୍ଷ ୮୦ ହଜାର ମେଟ୍ରିକ୍ ଟନ୍ ସାର ଯୋଗାଇ ଦେବାପାଇଁ ବ୍ୟବସ୍ଥା ହୋଇଛି । ଉଦ୍ଦେଶ୍ୟ ରୁଜନରେ ଚଳିତବର୍ଷ ଶତକଡ଼ା ୫୫ ଭାଗ ଅଧିକ ସାର ବ୍ୟବହାର କରାଯିବା ପାଇଁ ଲକ୍ଷ୍ୟ ଧ୍ୟାନ ରଖାଯାଇଛି । ସାଗର ସଫଳ ଉପଯୋଗ ପାଇଁ ରାସାୟନିକ ସାର ପରିଚାଳନା କେନ୍ଦ୍ର ଗଠନ ନିଶ୍ଚୟ ବ୍ୟବହାର କରିବା ପାଇଁ ଚାଷୀମାନଙ୍କୁ ପରାମର୍ଶ ଦିଆଯାଇଛି । "ଗଡ଼ା" ଏବଂ ଅନ୍ୟାନ୍ୟ ଉଚ୍ଚପରିଚିତ ଅଣୁଜନାଳକର ସାର ବ୍ୟବହାରକୁ ଅଧିକ ବ୍ୟାପକ କରାଯିବା ସଙ୍ଗେ ସଙ୍ଗେ ପୁରୁଷାପାଟି, କୋଷାପୁଟ, କୋହାଣ୍ଡି, ମୟୂରଭଞ୍ଜ, କେନ୍ଦୁଝର ଏବଂ ପୁରୀରୁ ଉତ୍କଳକୁ ସାର ବ୍ୟବହାର କରାଯାଉଥିବା ଚିକିତ୍ସାନାଳକର ଯୋଗାଣ ପାଇଁ ବ୍ୟବହାରର ପରିମାଣ ବୃଦ୍ଧି କରିବା ପାଇଁ ଆବଶ୍ୟକୀୟ ପଦକ୍ଷେପ ନିଆଯାଇଛି ।

ଚାଷୀମାନେ ଯେପରି ସେମାନଙ୍କ ଚାଷ ଅନୁଯାୟୀ ସାର ଠିକ୍ ପଦାବସ୍ଥାରେ ଓ ସୁବିଧାରେ ପାଇପାରିବେ, ସେଥିପାଇଁ ସାର ବ୍ୟବସାୟ କ୍ଷେତ୍ରରେ ରାଜ୍ୟ ସରକାର କୋହଳ ନୀତି ପ୍ରବର୍ତ୍ତନ କରିଛନ୍ତି । ସମସ୍ତ କ୍ଷେତ୍ରରେ ପ୍ରଚଳିତ ଲାଇସେନ୍ସ ଠିକ୍ ରୁଜନର ଆମ ଗାନ୍ଧୀଜୀ ପାଳକାଣୀ ଓ ଗୁରୁତ୍ୱ ସାର ବିତ୍ତ୍ୟ ପାଇଁ ଧ୍ୟାନ ଦେବାକୁ କମି । ଏପରିକି କେତେକ କ୍ଷେତ୍ରରେ ସାର ବିତ୍ତ୍ୟ କରିବା ପାଇଁ ଲାଇସେନ୍ସ କର୍ମକ୍ରମରେ ପ୍ରମୁଖିତ୍ୟକ ରାଜ୍ କରାଯାଇଛି । ଯେଉଁ କ୍ଷେତ୍ରରେ ବିକେନ୍ଦ୍ରୀୟ ଲୋଟ ଲୋଟ ଦରକାରେ ପ୍ୟାକେଟ୍‌ରେ ସାର ବିତ୍ତ୍ୟ କରୁଥିବା ଏକ ସମୟରେ ଦୁଇ ଟନ୍ରୁ ଅଧିକ ପରିମାଣ ସାର ବିତ୍ତ୍ୟ ପାଇଁ ଉଚ୍ଚ ରାଜ୍‌ନାହି, ଅଥବା ଟୁକ୍ କିମ୍ବା ଟୁକ୍‌ର ସାହାଯ୍ୟରେ ଖୁମ୍‌ମାପ ସାର ବିତ୍ତ୍ୟ କେନ୍ଦ୍ର ପରିଷ୍କରଣ କରୁଥିଲେ ସେ ପ୍ରକାର ବିକେନ୍ଦ୍ରୀୟ ଲାଇସେନ୍ସ କରିବାକୁ ବର୍ତ୍ତିତ କରାଯାଇଛି । ଉପାଦାନରେ ରାଜ୍ୟରେ ସାର ବିତ୍ତ୍ୟର ବ୍ୟବସ୍ଥା ଅନୁସାରେ ସେବା କେନ୍ଦ୍ର ସଙ୍ଗେ ଚାଷୀଙ୍କ ସୁବିଧା ସାର ବ୍ୟବହାର ଆଶାକରୁଥିବାବେଳେ ବୃଦ୍ଧି ପାଇଁ ଗୋଟି ଆଶା କରାଯାଉଛି ।

ସଞ୍ଚିତ ଶାସ୍ୟ ଉତ୍ପାଦନ ଯୋଜନାରେ ୩୨,୮୨୧ ସେଟରୁପ

ଶାସ୍ୟଉତ୍ପାଦନ କ୍ଷେତ୍ରରେ ବୃଦ୍ଧି ଉଦ୍ଦେଶ୍ୟରେ କେନ୍ଦ୍ରୀୟ ପଦାବସ୍ଥାରେ ୧୯୮୮-୮୯ ମସିହାପାଇଁ "ସଞ୍ଚିତ ଶାସ୍ୟ ଉତ୍ପାଦନ ଯୋଜନା" ରାଜ୍ୟର ୨୫ଟି ଜିଲ୍ଲା, ଯଥା-ବାଲସୁର, ବଲାଙ୍ଗିର, ବରଗ, ହୋଶାଙ୍ଗଳ, ଖୋର୍ଦ୍ଧା, ପୁରୀ ଓ ପଦମପୁରରେ କାର୍ଯ୍ୟକାରୀ କରାଯାଇଛି । ଏହି ଯୋଜନାର ମୂଳ ଲକ୍ଷ୍ୟ ଯୋଗ୍ୟ ସେଟରୁପ ଉତ୍ପାଦନ କରି ଅଧିକ ଦୀର୍ଘ କାଳଯାଏର ସୁବିଧା ଯୋଗାଇବା ଯାହାଫଳରେ ଚାଷୀ ବିଭିନ୍ନ ପଦାବସ୍ଥାରେ ଉତ୍ପାଦନ କରିବା ସଙ୍ଗେ ସଙ୍ଗେ ଶାସ୍ୟ ଶାସ୍ୟ ପଦାବସ୍ଥା ସମାଧାନ ଦେବା ପଦକ୍ଷେପ ଗ୍ରହଣ ଆହୁ କାଳରେ ମାନ୍ୟତା ବୃଦ୍ଧି ପାଇବ । ଏହି ଯୋଜନା ଅନୁଯାୟୀ ମୂଲ୍ୟ ପ୍ରାପ୍ତି ପ୍ରକଳର ଚାଷୀ ୧୫,୦୦୦ ଟଙ୍କା ଏବଂ ଅଧିକାରୀ ଚାଷୀ ତଥା ସୁପ୍ରି ଓ ନାମମାତ୍ର ଚାଷୀ ୧୫,୦୦୦ ଟଙ୍କା ଉପରେ ମାନ୍ୟତାରେ ମୋଟିଏ ଲେଖାଏଁ ସେଟରୁପ ଯୋଗାଇ ଦିଆଯାଇଛି । ଅନ୍ୟାନ୍ୟ ପ୍ରାପ୍ତି ପ୍ରକଳରେ ଅନ୍ୟାନ୍ୟାପାଟି, ସୁପ୍ରି ଓ ନାମମାତ୍ର ଚାଷୀଙ୍କ ନିମନ୍ତେ ୪,୦୦୦ ଟଙ୍କା ବ୍ୟୟରେ ଉଚ୍ଚ ଯେଟରୁପ କରାଯିବା ବ୍ୟବସ୍ଥା ରହିଛି । ଏଥିମଧ୍ୟରୁ ୧,୦୦୦ ଟଙ୍କା ଶାସ୍ୟ ସରକାର ଯୋଜନା ପାଣ୍ଡିରୁ ବହନ କରିବେ । ଏହି କାର୍ଯ୍ୟକ୍ରମ ଉପରେ ପୁରୀରୁ ମଧ୍ୟରେ ୮,୨୮୫ ଟଙ୍କାରେ ଉଚ୍ଚପଦାବସ୍ଥା ସମଗ୍ର ୩୨,୮୨୧ ସେଟରୁପ ଉତ୍ପାଦନ କରାଯାଇଛି ।

ପାଇକ ବାହିନୀଙ୍କ ତ୍ୟାଗ ନୁହେଁ ଦିଗ୍‌ବର୍ତ୍ତନ ଦେବ

ଖିଲଜୀର ପାଇକ ବାହିନୀ ଅର୍ଥାତ୍ ପଦାବସ୍ଥା ଓ ବୀରବୃତ୍ତ ସହ ମାତୃଭୂମିର ସୁରକ୍ଷା ରକ୍ଷା କରିଥିଲେ । ସେମାନଙ୍କ ତ୍ୟାଗ, ନିଷ୍ଠା ତଥା ଆତ୍ମକଳି ଓଡ଼ିଶାବାସୀଙ୍କୁ ନୁହେଁ ଦିଗ୍‌ବର୍ତ୍ତନ ଦେବତାଙ୍କ ରାଜ୍ୟ ମନ୍ତ୍ରୀ ଶ୍ରୀ ପୁରୁଷୋତ୍ତମ ନାୟକ ପ୍ରକାଶ କରିଥିଲେ ।

ଐତିହାସିକ ଉଡ଼ି ଖୋର୍ଦ୍ଧାରେ ଚଳିତ ମାସ ୧୨ରୁ ୧୬ ତାରିଖ ପର୍ଯ୍ୟନ୍ତ ଚଳିଥିବାବେଳେ ଆକାଶଚିତ୍ର ରାଜ୍ୟସର୍ବାଧିକ ପାଇକ ଆଖଡ଼ା ପ୍ରତିଯୋଗିତାରେ ଉତ୍ପାଦନ କ୍ଷେତ୍ରରେ ମୁଖ୍ୟ ଅତିଥି ରୂପେ ଯୋଗଦାନ କରି ଶାନ୍ତସ୍ୱା ମନ୍ତ୍ରୀ କରିଥିଲେ ଯେ ଉତ୍କଳୀୟ ପାଇକ ବାହିନୀ ମାତୃଭୂମିର ପୁରୁଷା ପାଇଁ ପ୍ରାଣକଳି ଦେବାକୁ ବୁଝାବୋଧ କରି ନଥିଲେ । ସେମାନଙ୍କର ତ୍ୟାଗ କେତେପ୍ରକାର ତଥା ସ୍ମୃତିମାନ ସମସ୍ତ ଦେଶରେ ବିଚଳ । ସେମାନଙ୍କର ଏହି ମହାନ ପଦକ୍ଷେପ ନୁହେଁ ଓଡ଼ିଶା ଗଠନ ପ୍ରକଳେ ଆମକୁ ପ୍ରେରଣା ଦେବ । ଏହି ଐତିହାସିକ ଉଡ଼ି ଖୋର୍ଦ୍ଧା ପୁରୁଷା କରାଯାଇ ପଦାବସ୍ଥା ଉତ୍ପାଦନ ମୁଖ୍ୟ କରାଯିବ ଏବଂ ରାଜ୍ୟସର୍ବାଧିକ ପାଇକ ଆଖଡ଼ା ପ୍ରତିଯୋଗିତା ଏଠାରେ ପ୍ରତିବର୍ଷ ମହାସମାଗୋତ୍ସବରେ ପାଳନ କରାଯିବ ବୋଲି ରାଜ୍ୟ ମନ୍ତ୍ରୀ କରିଥିଲେ ।

ଉତ୍ପାଦନ କ୍ଷେତ୍ରରେ ପ୍ରାଥମିକ ମହାବିଦ୍ୟାଳୟର ଚଳିତାସ ପଥାପକ ଚକ୍ର ପ୍ରମୁଖ ପଦାବସ୍ଥା ସୁରକ୍ଷା କ୍ଷେତ୍ରରେ ପାଇକ ବାହିନୀର ଉପକ୍ରମ, ଶ୍ରେଣୀ ବିଭାଗ, ସେମାନଙ୍କ ସୁଖା ବ୍ୟବହାର ବିଭିନ୍ନ ଅଞ୍ଚଳ ଏବଂ ଗଣ କୌଶଳ ସମ୍ପର୍କରେ ଆଲୋଚନା କରିଥିଲେ ।

ଶାସ୍ୟର ଶ୍ରୀ ବିପ୍ଳବର ସମ୍ପର୍କରେ ଏହି କ୍ଷେତ୍ରରେ ଗୌରବିତ୍ୟ କରି କରିଥିଲେ ଯେ ଅର୍ଥାତ୍ ଉତ୍କଳର ପାମସିକ ପଦାବସ୍ଥା ଏବଂ ବୀରବୃତ୍ତ ସମସ୍ତ ବିପ୍ଳବର ବିଚଳ କରିଥିଲେ ଅଧୁନି ହେବନାହିଁ । ରାଜ, ପୁରୀ ଏବଂ ମାତୃଭୂମିର ପୁରୁଷା ପାଇକ ବାହିନୀର ସମଗ୍ର ବର୍ତ୍ତମାନ ବର୍ତ୍ତମାନ ପାଇକଙ୍କ ମୁଖ ପଦକ୍ଷେପ ବିଧି ପଦକ୍ଷେପ ଦେବା

ସେମାନେ ନାହିଁ ନଥିଲେ । ପାଳକ ଆଖଡ଼ା ନିଶ୍ଚିତ ଭାବରେ ଅତୀତରେ ଏହି ସାମଗ୍ରିକ ପରମ୍ପରାକୁ ପୁନର୍ଜୀବିତ କରିବାକୁ ଶ୍ରୀ ହରିଚନ୍ଦନ ଆହ୍ୱାନ କରିଥିଲେ ।

ସ୍ଥାନୀୟ ବିଧାୟକ ଶ୍ରୀ ପ୍ରଫୁଲ୍ଲ କୁମାର ପାଟ୍ଟନାୟକ ମଧ୍ୟ ଉଚ୍ଚ ଉତ୍ସାହରେ ଉଦ୍‌ବୋଧନ ଦେଇଥିଲେ । ପରେ ପାଳକ ଆଖଡ଼ା ଦେଶମାନଙ୍କ ଦ୍ୱାରା ବିଭିନ୍ନ କୌଶଳ ପ୍ରଦର୍ଶନ କରାଯାଇଥିଲା । ମୁଖ୍ୟ ଅତିଥି ଶ୍ରୀ ନାୟକ ତୃତୀ ପାଳକମାନଙ୍କୁ ପୁରସ୍କାର ଦିଆଯାଇଥିଲା ।

ଏଠାରେ ଉଲ୍ଲେଖ କରାଯାଇପାରେ ଯେ ଉତ୍ସବର ଦ୍ୱିତୀୟ ଦିବସରେ ମଧ୍ୟ ଆଲୋଚନା ସଭା ଅନୁଷ୍ଠିତ ହୋଇଥିଲା । ଏଥିରେ ପର୍ଯ୍ୟଟନ, ଚିତ୍ରା ଓ ସଂସ୍କୃତି ବିଭାଗର ଉପନିଷ୍ଠା ଶ୍ରୀ ପଦ୍ମନାଭ ବେହେରା ପୌରପିତା କରିଥିଲେ । ଶୋରଧା ଗଡ଼ ପୁରସ୍କାର ପ୍ରଦାନ ପର୍ଯ୍ୟାୟକ ଶ୍ରୀ ବିଶ୍ୱନାଥ ସାମନ୍ତ ସମ୍ମାନିତ ଅତିଥି, ଉଚ୍ଚ ବିଶ୍ୱବିଦ୍ୟାଳୟର ଓଡ଼ିଆ ବିଭାଗ ପ୍ରାଧ୍ୟାପକ ଡଃ ବୈଷ୍ଣବ ଚରଣ ସାମଲ ମୁଖ୍ୟ ବକ୍ତା ଏବଂ ସ୍ଥାନୀୟ ବିଧାୟକ ସ୍ୱାଗତ ଭାଷଣ ଦେଇଥିଲେ ।

ବିଭିନ୍ନ ଦିନରେ ପାଳକମାନଙ୍କ ଦ୍ୱାରା ଲାଠି, ତାଳ ଚେରାଣୀ ଓ ମୁଦ୍‌ଗର ଶୁଳନା, ବନାଟି, ଗଣପା ପ୍ରାଚୀନ ପିରାମିଡ଼, ବାଙ୍କ ଓ ସିଂହାଦି ଇତ୍ୟାଦି ସମର କୌଶଳ ସମେତ ସମର ବାଦ୍ୟ ପ୍ରତିଯୋଗିତା ଅନୁଷ୍ଠିତ ହୋଇଥିଲା । ଏହା ବ୍ୟତୀତ ପ୍ରତିଦିନ ଉତ୍ସବ କ୍ଷେତ୍ରରେ ସାଂସ୍କୃତିକ କାର୍ଯ୍ୟକ୍ରମମାନ ପରିଚାଳିତ ହୋଇଥିଲା ।

ଜଳ ସଂରକ୍ଷଣ ଅଭିବୃଦ୍ଧି ଫଳରେ ଓଡ଼ିଶାର ଦ୍ରୁତ ଗୌରବ ଫେରି ଆସିବ

ଏକଦା ଜଳ ସଂରକ୍ଷଣ ଉପରେ ଧ୍ୟାନ ଦେଇ ଯୋଗୁଁ ବିପୁଳ ଗୌରବର ଅଧିକାରୀ ହୋଇଥିବା ଆମ ରାଜ୍ୟ ପୁନଃ ବନୀକରଣ ଦ୍ୱାରା ତାହାର ଦ୍ରୁତଗୌରବ ଫେରି ପାଳକ ବୋଲି ମୁଖ୍ୟମନ୍ତ୍ରୀ ଶ୍ରୀ ବିଜୁ ପଟ୍ଟନାୟକ ମତବ୍ୟକ୍ତ କରିଛନ୍ତି ।

ଉତ୍କଳୀ ଏଠାରେ କଳାମହାପାତ୍ରଙ୍କ ଅନୁଷ୍ଠିତ ଧୂଳି ବନନିହୋଇବ ଉପଲକ୍ଷେ ଆୟୋଜିତ ସଭାରେ ମୁଖ୍ୟ ଅତିଥି ରୂପେ ଯୋଗଦେଇ ମୁଖ୍ୟମନ୍ତ୍ରୀ ଶ୍ରୀ ପଟ୍ଟନାୟକ କହିଲେ ଯେ ପ୍ରାୟ ଏକଶହ ବର୍ଷ ତଳେ ଆମ ରାଜ୍ୟ ଜଳରେ ଭରପୂର ଥିଲା ଏବଂ ଏହାର ଜଳମାନଙ୍କରେ ନାନାପ୍ରକାରର ଜୀବଜନ୍ତୁ ହଜାର ହଜାର ସଂଖ୍ୟାରେ ଭରପୂର ହୋଇ ରହିଥିଲେ । ମାତ୍ର, ଉପଗ୍ରହ ସମୀକ୍ଷାରୁ ଜଣାପଡ଼ିଛି ଯେ ଅତୀତରେ ଓଡ଼ିଶାରେ ଶତକଡ଼ା ୬୦ ଭାଗ ଜଳ ଥିଲାବେଳେ ବର୍ତ୍ତମାନ ତାହା ଶତକଡ଼ା ୧୩ ଭାଗରୁ ମଧ୍ୟ କମିଯାଇଛି । ଯଦି ଏହି ପ୍ରସିଦ୍ଧ ଶୁକ୍ଳରହେ, ତାହାହେଲେ ଓଡ଼ିଶା ଦିନେ ଗାନ୍ଧିଜୀଙ୍କ ପୁରୁଷୋତ୍ତମ ପରିଣତ ହେବ ବୋଲି ସେ ଉଦ୍‌ଘୋଷଣା କରାଯାଇଥିଲା । ସେହିଭଳି ଯେଉଁଠି ଲୋକଙ୍କ ଉଦ୍‌ଘୋଷଣା ଉଠି ଯୋଗୁଁ ପାଣି ସମସ୍ତେ ଗୋଟିଏ ଗୋଟିଏ ଗଛ ଲଗାଇବା ପାଇଁ ଆହ୍ୱାନ କରାଗଲା ସେ କହିଲେ ଯେ ଯଦି ଗୋଟିଏ ଗଛ କାଟିଲେ ତାହା ଯାଗାରେ ଖଟି ଗଛ ଲଗାଯାଏ, ତାହାହେଲେ ସେଗର ଜଙ୍ଗଲ ବଢ଼ିବ । ଏହି ଅଭିଯାନରେ ସଫଳ ହେବା ପାଇଁ ସେ ଉଦ୍‌ଘୋଷଣା କରାଯାଇଥିଲା ।

ଉଚ୍ଚ ଉତ୍ସବର ସମ୍ପାଦନା କରି ଓଡ଼ିଶାର ଜଳ ଓ ପରିବେଶ ମନ୍ତ୍ରୀ ଶ୍ରୀ ଅଦୈତ ପ୍ରସାଦ ସିଂହ କହିଲେ ଯେ ଓଡ଼ିଶାର ଜଳ ପରିମାଣ ଶତକଡ଼ା ୨୫ ଭାଗ କମି ଯାଇଛି । ପାଣି ସଂରକ୍ଷଣରେ ଉଦ୍ୟମ ହେବା ଆବଶ୍ୟକ । ଉପନେତ୍ରୀଙ୍କୁ ଏକ ସରକାରୀ ନିଗମରେ ପରିଣତ କରିବା ପାଇଁ ସରକାରଙ୍କ ଯୋଚନା ସମ୍ପର୍କରେ ପ୍ରଚାର ଦେଇ ସେ କହିଲେ ଯେ ରାଜ୍ୟରେ ଥିବା ଉପତ୍ୟକା ସମୂହ ନିକଟରେ ୨,୦୦୦ ଏକର

ପରିମିତ ଜଳ ସୃଷ୍ଟି କରିବା ପାଇଁ ବ୍ୟବସ୍ଥା ଗ୍ରହଣ କରାଯାଉଛି । ପୁଣି ଗ୍ରାମରେ ଜଳ ସୁରକ୍ଷା କମିତମାନ ଗଠନ କରାଯାଇ ଗାନ୍ଧିଜୀଙ୍କ ପୁରସ୍କାର କରିବା ସଙ୍ଗେ ସଙ୍ଗେ ଏହାକୁ ବଢ଼ାଇବା ପାଇଁ ସମସ୍ତେ ଆହ୍ୱାନ ଦେବାକୁ ସେ ପରାମର୍ଶ ଦେଇଥିଲେ ।

ଜଳ ବିଭାଗର ଶାସନ ସଚିବ ଶ୍ରୀ ପ୍ରତୀପ କୁମାର ନାୟକ ବନନିହୋଇବକୁ କେବଳ ଉତ୍ସବରେ ସୀମିତ ନକରି ଏହାକୁ ବନୀକରଣ ଅଭିଯାନରେ ପରିଣତ କରିବାକୁ ପଡ଼ିବ ବୋଲି ମତବ୍ୟକ୍ତ କରିଥିଲେ । ପ୍ରଧାନ ମୁଖ୍ୟ ବନ ସଂରକ୍ଷକ ଶ୍ରୀ ମହେଶ ଚନ୍ଦ୍ର ଦାସ ପ୍ରାଧିକୃତ ପ୍ରଦାନ କରିଥିଲେ ।

ଏହି ଅବସରରେ ମୁଖ୍ୟମନ୍ତ୍ରୀ ଶ୍ରୀ ପଟ୍ଟନାୟକ କଳାମହାପାତ୍ର ପରିଷଦ ମଧ୍ୟରେ ଅନୁଷ୍ଠିତ ବୃକ୍ଷରୋପଣ କାର୍ଯ୍ୟକ୍ରମରେ ଅଂଶ ଗ୍ରହଣ କରି ସେ ସ୍ୱାମୀ ଗଛ ରୋପଣ କରିଥିଲେ । ଏହି କାର୍ଯ୍ୟକ୍ରମରେ ଡଃ ବିଭାଗ ମନ୍ତ୍ରୀ ଶ୍ରୀ ସିଂହ ଓ ଅନ୍ୟାନ୍ୟ ପଦସ୍ଥ କର୍ମଚାରୀ ଅଂଶ ଗ୍ରହଣ କରିଥିଲେ ।

ମୁଖ୍ୟମନ୍ତ୍ରୀ ଶ୍ରୀ ପଟ୍ଟନାୟକ ରାଜ୍ୟରେ ବନୀକରଣ କ୍ଷେତ୍ରରେ ଉଲ୍ଲେଖନୀୟ ଅବଦାନ ପାଇଁ ସର୍ବମୋଟ ୧୨ଟି ସଂସ୍ଥା ଓ ବ୍ୟକ୍ତିଗଣଙ୍କୁ ପୁରସ୍କାର ପ୍ରଦାନ କରିଥିଲେ ।

ପରିବାର କଲ୍ୟାଣ କ୍ଷେତ୍ରରେ ଓଡ଼ିଶାର ସଫଳତା

ଆମ ରାଜ୍ୟରେ ୧୯୮୯-୯୦ ଆର୍ଥିକ ବର୍ଷରେ ପରିବାର କଲ୍ୟାଣ ଓ ପ୍ରତିଷ୍ଠାପକ ଟିକାଦାନ କ୍ଷେତ୍ରରେ ଧାର୍ଯ୍ୟ ଲକ୍ଷ୍ୟ ପୂରଣରେ ଉଲ୍ଲେଖନୀୟ ସଫଳତା ହାସଲ ହୋଇଥିବା ବିଷୟ ପ୍ରସ୍ତୁତ ଏହି ସମୀକ୍ଷାରୁ ଜଣାଯାଇଛି । ପରିବାର କଲ୍ୟାଣ, କ୍ଷେତ୍ରରେ ବିଭିନ୍ନ ଗଠନିରୋଧ ପଦ୍ଧତି ଗ୍ରହଣ, ପ୍ରତିଷ୍ଠାପକ ଟିକାଦାନ ଏବଂ ମାତୃ ଓ ଶିଶୁ ସ୍ୱାସ୍ଥ୍ୟ କାର୍ଯ୍ୟକ୍ରମରେ ରାଜ୍ୟର ସଫଳତା ସର୍ବଭାରତୀୟ କ୍ରମରେ ଉନ୍ନତ ରହିଛି ।

ଗର୍ଭ ନିରୋଧ ବଟିକା ସେବନ କ୍ଷେତ୍ରରେ ସର୍ବଭାରତୀୟ କ୍ରମରେ ଶତକଡ଼ା ୧୦୫ ସଫଳତା ଥିବା ସ୍ଥଳେ, ଓଡ଼ିଶାରେ ଶତକଡ଼ା ୧୩୬.୮ ଭାଗ ହାସଲ ହୋଇପାରିଛି । ସେହିଭଳି ପାରମ୍ପରିକ ଗଠନିରୋଧ ପଦ୍ଧତିର ବ୍ୟବହାର କ୍ଷେତ୍ରରେ ସର୍ବଭାରତୀୟ କ୍ରମରେ ଶତକଡ଼ା ୧୧.୩ ଥିବା ସ୍ଥଳେ ଓଡ଼ିଶାର ସଫଳତା ଶତକଡ଼ା ୧୦୦.୧ ହୋଇଛି । ଏହାଛଡ଼ା ପଞ୍ଚମାସରୁ ପଦ୍ଧତିରେ ମଧ୍ୟ ଓଡ଼ିଶା ସର୍ବଭାରତୀୟ କ୍ରମରେ ଉନ୍ନତ ରହିଛି ।

ପ୍ରତିଷ୍ଠାପକ ଟିକାଦାନ କାର୍ଯ୍ୟକ୍ରମରେ ଡି. ପି. ଟି. କ୍ଷେତ୍ରରେ ସର୍ବଭାରତୀୟ କ୍ରମରେ ଶତକଡ଼ା ୯୮.୨ ଥିବା ସ୍ଥଳେ ଓଡ଼ିଶାରେ ୧୦୪.୬ ଭାଗ ସଫଳତା ହାସଲ ହୋଇ ପାରିଛି । ସେହିଭଳି ବି. ପି. ଟି. କ୍ଷେତ୍ରରେ ସର୍ବଭାରତୀୟ କ୍ରମରେ ୧୦୩.୬ ଥିବା ସ୍ଥଳେ ଓଡ଼ିଶାର ସଫଳତା ହେଲା ଶତକଡ଼ା ୧୧୦.୧ ଭାଗ । ପୋଲିଓ କ୍ଷେତ୍ରରେ ମଧ୍ୟ ଓଡ଼ିଶାର ସଫଳତା ଶତକଡ଼ା ୧୦୩.୬ ଏବଂ ଏହା ସର୍ବଭାରତୀୟ କ୍ରମରେ ଶତକଡ଼ା ୬ ଭାଗ ଅଧିକ ହୋଇପାରିଛି । ଡି. ଟି. ଟି. ଟିକାଦାନ କ୍ଷେତ୍ରରେ ଗତ ଫେବୃଆରୀ ଶେଷ ସୁଦ୍ଧା ସର୍ବଭାରତୀୟ କ୍ରମରେ ଧାର୍ଯ୍ୟ ଲକ୍ଷ୍ୟରୁ ମାତ୍ର ଶତକଡ଼ା ୭୮.୬ ହାସଲ ହୋଇଥିବା ସ୍ଥଳେ ଓଡ଼ିଶା ଶତକଡ଼ା ୧୧୩.୯ ଭାଗ ସଫଳତା ହାସଲ କରିବାର କୃତିତ୍ୱ ଅର୍ଜନ କରିପାରିଛି । ସେହିଭଳି ୧୦ ବର୍ଷ ବୟସର ପିଲାମାନଙ୍କ ପାଇଁ ଟିକାଦାନ କ୍ଷେତ୍ରରେ ଟିକାଦାନ କ୍ଷେତ୍ରରେ ଗତ ଫେବୃଆରୀ ଶେଷ ସୁଦ୍ଧା ସର୍ବଭାରତୀୟ କ୍ରମରେ ୯୯.୪ ଥିବା ସ୍ଥଳେ ଓଡ଼ିଶାର ସଫଳତା ହେଉଛି ୧୧୨.୨ ଭାଗ ଓ ୧୬ ବର୍ଷ ବୟସର ପିଲାଙ୍କ ପାଇଁ ଟିକାଦାନ କ୍ଷେତ୍ରରେ ଟିକାଦାନ କ୍ଷେତ୍ରରେ

ପର୍ବଭାରତୀୟ ସ୍ତର ୪୪.୬ ଥିବା ସ୍ଥଳେ ଓଡ଼ିଶାର ସଫଳତାର ସାର
ହେଲା ୨୭.୩ ଭାଗ । ଗର୍ଭବତୀ ମହିଳାଙ୍କୁ ଧନୁଷ୍ଠକାର କବଳରୁ ରକ୍ଷା
କରିବା ପାଇଁ ଦିଆଯାଉଥିବା ଚିକାଦାନ କ୍ଷେତ୍ରରେ ମଧ୍ୟ ଓଡ଼ିଶା
ପର୍ବଭାରତୀୟ ସ୍ତରରୁ ପ୍ରାୟ ଶତକଡ଼ା ୮ ଭାଗ ଉର୍ଦ୍ଧ୍ୱରେ ରହିଛି ।

ମହିଳା ଓ ଶିଶୁମାନଙ୍କୁ ପରିପୁଷ୍ଟି ଅଭାବଜନିତ ରକତହୀନତାରୁ ରକ୍ଷା
କରିବା ପାଇଁ ସ୍ୱସ୍ଥ୍ୟ କେନ୍ଦ୍ରଗୁଡ଼ିକ ଜରିଆରେ ମାଗଣାରେ "ଫଲିଫଲ୍"
ନାମକ ବଟିକା ଯୋଗାଇ ଦିଆଯାଉଛି । ମହିଳାଙ୍କ କ୍ଷେତ୍ରରେ ଗତ
ଦଶନ୍ଦୁଆରୀ ଶେଷ ସୁଦ୍ଧା ପର୍ବଭାରତୀୟ ସ୍ତର ଶତକଡ଼ା ୭୬ ଥିବାବେଳେ
ଓଡ଼ିଶାର ସଫଳତା ହେଲା ଶତକଡ଼ା ୧୦୧.୬ ଏବଂ ଶିଶୁମାନଙ୍କ
କ୍ଷେତ୍ରରେ ପର୍ବଭାରତୀୟ ସ୍ତର ଶତକଡ଼ା ୨୨.୬ ଥିବା ସ୍ଥଳେ ଓଡ଼ିଶା
ଶତକଡ଼ା ୩୩.୧ ଭାଗ ସଫଳତା ହାସଲ କରିପାରିଛି । ଏହାଛଡ଼ା
ଶିଶୁମାନଙ୍କଠାରେ ଦୁଷ୍ଟିହୀନତାର ପ୍ରତିରୋଧ ପାଇଁ ଭିଟାମିନ୍ 'ଏ' ବଟିକା
ବିତରଣ କାର୍ଯ୍ୟକ୍ରମରେ ପର୍ବଭାରତୀୟ ସ୍ତରରୁ ଓଡ଼ିଶାର ସଫଳତା
ଶତକଡ଼ା ୨୬.୬ ଭାଗ ଉର୍ଦ୍ଧ୍ୱରେ ରହିଛି ।

ଉଚ୍ଚନିରୋଧ ଅସୋପସ୍ତର କ୍ଷେତ୍ରରେ ଓଡ଼ିଶାର ସଫଳତା
ପର୍ବଭାରତୀୟ ସ୍ତରରୁ ଶତକଡ଼ା ୩.୬ ଭାଗ କମ୍ ଥିବା ସତ୍ତ୍ୱେ ଯାନ
ରାଜ୍ୟ ଦେଶର ସେହି କ୍ରମେ ରାଜ୍ୟ ମଧ୍ୟରେ ଅନ୍ତତମ ସ୍ଥାନ ଅଧିକାର
କରିଛି । ଗତବର୍ଷ ଏ ବାବଦରେ ୨ ଲକ୍ଷ ୯ ହଜାର ଲକ୍ଷ୍ୟ ଥିବା ସ୍ଥଳେ
ଏ ହଜାର ୭୯୮ ପୁରୁଷ ଓ ମହିଳାଙ୍କର ଅସୋପସ୍ତର କରାଯାଇ
ଶତକଡ଼ା ୭୨.୬ ସଫଳତା ହାସଲ ହୋଇଥିଲା । ଉଚ୍ଚନିରୋଧ
ଅସୋପସ୍ତର ଓ ମିଳିମିଳା ପ୍ରତିକ୍ଷେପକ ଚିକାଦାନ କ୍ଷେତ୍ରରେ ସଫଳତାର
ଅନ୍ତରୁ କିଛି ଆର୍ଥିକ ବର୍ଷରେ ଆଶାନୁରୂପେ ବୃଦ୍ଧି କରିବା ପାଇଁ ବିଧିବଦ୍ଧ
ବ୍ୟୟ ଗ୍ରହଣ କରାଯାଉଛି ଏବଂ କେତେକ ନିର୍ଦ୍ଦିଷ୍ଟ କାର୍ଯ୍ୟପଦ୍ଧି ପ୍ରୟୋଗ
କରିବା ନିମନ୍ତେ ଜିଲ୍ଲା ମୁଖ୍ୟ ଚିକିତ୍ସାଧିକାରୀମାନଙ୍କୁ ନିର୍ଦ୍ଦେଶ
ଦିଆଯାଇଛି ।

ଜନସାଧାରଣଙ୍କ ପାଇଁ ଗୃହ ନିର୍ମାଣ

ଗାଁଗଣରେ କାର୍ଯ୍ୟକାରୀ ହେଉଥିବା ବିଂଶସୂତ୍ରୀ କାର୍ଯ୍ୟକ୍ରମ ଅନ୍ତର୍ଭୁକ୍ତ
"ଜନସାଧାରଣଙ୍କ ପାଇଁ ଗୃହ ନିର୍ମାଣ" ପରିକଳ୍ପନା ଅନୁଯାୟୀ ଚଳିତ
ଅର୍ଥବର୍ଷ ୧୯୯୦-୯୧ର ପ୍ରଥମ ଦୁଇମାସରେ ୬ ହଜାର ୭୦ ଜଣ
ବ୍ୟକ୍ତିଙ୍କୁ ବାସଗୃହ ନିମନ୍ତେ ପରଚିତ ଯୋଗାଇ ଦିଆଯାଇଛି । ଆରମ୍ଭ
ରେ ସମସ୍ତ ମଧ୍ୟରେ ୧୧୩ ଜଣଙ୍କୁ ନିଜ ନିଜର ବାସଗୃହ ତିଆରି ପାଇଁ
ବାସାୟ ପ୍ରଦାନ କରାଯାଇଛି । ସେହିପରି "ଲକ୍ଷିଆ ଆବାସ"
ଯୋଜନା ମାଧ୍ୟମରେ ଗୁଡ଼ି ସମସ୍ତ ମଧ୍ୟରେ ତଫସିଲଭୁକ୍ତ ଜାତି ଓ
ଉପଜାତିର ମୋଟ ୭୫ ଜଣ ବ୍ୟକ୍ତି ବାସଗୃହ ପାଇଛନ୍ତି । ଆଲୋଚ୍ୟ
କାର୍ଯ୍ୟ ମଧ୍ୟରେ ରାଜ୍ୟର ଅର୍ଥନୈତିକ ଦୁର୍ବଳ ଶ୍ରେଣୀର ଲୋକଙ୍କୁ ୮୯ଟି
ବାସଗୃହ ଯୋଗାଇ ଦିଆଯିବା ସଙ୍ଗେ ସଙ୍ଗେ ନିମ୍ନ ଆୟକାରୀ ବ୍ୟକ୍ତିଙ୍କୁ
୯୧ଟି ବାସଗୃହ ଯୋଗାଇ ଦିଆଯାଇଛି ବୋଲି ଗତ ମଇ ମାସ
ବିଂଶସୂତ୍ରୀ କାର୍ଯ୍ୟକ୍ରମ ଅନ୍ତର୍ଗତ ସମ୍ପର୍କୀୟ ବିବରଣୀରୁ ପ୍ରକାଶ ।

ବୃକ୍ଷ ରୋପଣ କାର୍ଯ୍ୟ ସମୀକ୍ଷା କମିଟି

ଶ୍ରୀ ବିନା ଉପଗ୍ରହ ମାଧ୍ୟମରେ ସର୍ବେକ୍ଷଣ କରାଯାଇଥିବା
ବିବରଣୀରୁ ଜଣାଯାଏ ଯେ ରାଜ୍ୟରେ ଜଙ୍ଗଲର ଦ୍ରୁତ କ୍ଷୟ ସଚିତ୍ତୁଛି ।
କାରଣତୀତ ପ୍ରାକୃତିକ ପରିବେଶ ଦିନକୁ ଦିନ ନଷ୍ଟ ହୋଇ ଚାଲିଛି ।
ଏହା ଫଳରେ ମାଗାଧିକ ପ୍ରତିକା କ୍ଷୟ, ପ୍ରତିକାର ମାନ ହ୍ରାସ, ଜମାଗତ
କାର୍ଯ୍ୟ ବନ୍ୟା ଓ ମରୁଡ଼ିର କରାଳ କ୍ଷାୟା ଦ୍ୱାରା ପାରିବେଶିକ ସମସ୍ୟା
ସୃଷ୍ଟି ହେବା ଦ୍ୱାରା ରାଜ୍ୟ ସରକାରଙ୍କର ଉଦ୍ଦେଶ୍ୟର କାରଣ
ହୋଇପାରେ । ଏଣୁ, ରାଜ୍ୟ ସରକାର ବିଭିନ୍ନ ଯୋଜନା ମାଧ୍ୟମରେ
ବୃକ୍ଷ ରୋପଣ କାର୍ଯ୍ୟକ୍ରମ ହାତକୁ ନେଇଛନ୍ତି । କିନ୍ତୁ
ସରକାରଙ୍କ ତରଫରୁ କେବଳ ବୃକ୍ଷ ରୋପଣ କରାଗଲେ ଯେ ଯୋଜନାଟି

ସଫଳ ହୋଇପାରିବ ତାହା ନୁହେଁ, ଏଥିପାଇଁ ଜନସାଧାରଣଙ୍କ ବିଶେଷ
ସାହାଯ୍ୟ, ସହାନୁଭୂତି ଓ ଅଂଶ ଗ୍ରହଣର ଉପଲବ୍ଧି କରାଯାଇଥିବାକୁ
ସରକାରୀ ଅଫିସରଙ୍କ ସହିତ ବେସରକାରୀ ବ୍ୟକ୍ତିଙ୍କୁ ସଂସ୍ପୃଷ୍ଟ କରାଯାଇ
ଜିଲ୍ଲା, ସର୍ବ୍ତ୍ୱିଭିନ୍ନ ଓ ବ୍ଲକ୍ ସ୍ତରରେ ସମୀକ୍ଷା କମିଟି ଗଠନ
କରାଯାଇଛି । ଏହି ସମୀକ୍ଷା କାର୍ଯ୍ୟକୁ ତ୍ୱରାନ୍ୱିତ ଓ ଫଳପ୍ରସୂ କରିବା
ପାଇଁ ଅଧୁନା ସ୍ଥାନୀୟ ଲୋକସଭା ସଦସ୍ୟ ଓ ବିଧାନସଭା
ସଦସ୍ୟମାନଙ୍କୁ ଯଥାକ୍ରମେ ସର୍ବ୍ତ୍ୱିଭିନ୍ନ ଓ ବ୍ଲକ୍ ସ୍ତରୀୟ କମିଟିର ଅଧ୍ୟକ୍ଷ
ଭାବେ ନିଯୁକ୍ତି କରାଯାଇଛି । ଏହିସବୁ କମିଟିର ସମ୍ପୃକ୍ତ ଏମ୍. ଏଲ୍. ଏ.,
ସଂସାଧକ ସମିତିର ବେସାରମ୍ୟାନ୍ ଓ ସରପଞ୍ଚମାନଙ୍କୁ ମଧ୍ୟ ସଭ୍ୟ ରୂପେ
ନିଆଯାଇଛି । ଆଶାକରାଯାଏ, ଏହିସବୁ କମିଟି ଜଙ୍ଗଲ ବିଭାଗ ଦ୍ୱାରା
ବୃକ୍ଷ ରୋପଣ କାର୍ଯ୍ୟକ୍ରମର ସରକମିନ ସମୀକ୍ଷା କରିବା ଦ୍ୱାରା
କାର୍ଯ୍ୟକ୍ରମର ସଫଳ ରୂପାୟନ ହୋଇପାରିବ ।

ଗଠିତ ଚକ ଭାଜିଯିବା ସମ୍ପର୍କରେ ତଦନ୍ତ

ଗିତ ଚକ ୨୪ ତାରିଖ ଦିନ ପୁରୀଠାରେ ଅନୁଷ୍ଠିତ ବିଶ୍ୱବିଖ୍ୟାତ
ରଥଯାତ୍ରାରେ କେତେକ ବିଗ୍ରହଙ୍କା ଘଟିବା ଏବଂ ବଡ଼ଠାକୁରାଣୀଙ୍କର
ତାଳଧ୍ୱଜ ରଥର ବେତେକ ଚକ ଭାଜିଯିବା ଫଳରେ ରଥଟଣାରେ
ବ୍ୟାଘାତ ଘଟି ରଥଟଣା ଉତ୍ସବ ବିଳମ୍ବିତ ହୋଇଥିବା ଘଟଣା
ସରକାରଙ୍କ ଦୃଷ୍ଟିକୁ ଆସିଛି ।

ଏ ସମ୍ପର୍କରେ ପୁଖାନ୍ତପୁଖା ଭାବରେ ତଦନ୍ତ କରି ଯଥାଶୀଘ୍ର ରିପୋର୍ଟ
ଦାଖଲ କରିବା ପାଇଁ କେନ୍ଦ୍ରାଞ୍ଚଳ ରାଜସ୍ୱ କମିଶନରଙ୍କୁ ରାଜ୍ୟ ସରକାର
ନିର୍ଦ୍ଦେଶ ଦେଇଛନ୍ତି ।

ପୋଲିସ ଶିକ୍ଷାନବୀଣ

ହୀରାଧ୍ରାବାଦ ପୋଲିସ ଏକାଡେମୀର ୧୯ ଜଣ ଶିକ୍ଷାନବୀଣ
ସେମାନଙ୍କର ତାଲିମ ସମାପ୍ତି ପରେ ଭାରତ ଦର୍ଶନ ଜମାରେ ଓଡ଼ିଶାରେ
ପହଞ୍ଚି ରାଜ୍ୟପାଳ ଶ୍ରୀ ଯକ୍ଷଦତ୍ତ ଶର୍ମାଙ୍କୁ ଜୁନମାସ ୨୩ ତାରିଖ ଦିନ
ରାଜଭବନଠାରେ ସୌନ୍ଦର୍ଯ୍ୟମୂଳକ ସାକ୍ଷାତ କରିଥିଲେ ।

ଏହି ଅବସରରେ ସେମାନଙ୍କୁ ଉଦ୍ଦେଶ୍ୟପନ ଦେଇ ରାଜ୍ୟପାଳ
ପୋଲିସମାନଙ୍କୁ ସମାଜର ଛୋଟଖୋଟାବେ ବର୍ଦ୍ଧନା କରିଥିଲେ ।
ବର୍ତ୍ତମାନର ସମାଜରେ ବିଭିନ୍ନ ରାଜନୈତିକ ତଥା ସୁବିଧାବାଦୀ ଓ
ବିଭାଜନକାରୀ ଶକ୍ତିମାନେ ପୁଣ୍ୟ ଟେକୁଥିବା ଯୋଗୁଁ ସମାଜରେ ବିଗ୍ରହଙ୍କା
ବହୁଛି । ବିଶେଷ କରି ଆର୍ଥିକ, ସାମାଜିକ ଓ ରାଜନୈତିକ ସଙ୍କଟ
ସହିତ ଜନସାଧାରଣଙ୍କ ମଧ୍ୟରେ ଦେଖାଦେଇଥିବା ନୈତିକ ସ୍ତଳନ
ସାମ୍ପ୍ରତିକ ଅବସ୍ଥାକୁ ଆହୁରି ପ୍ରମାଦଗ୍ରସ୍ତ କରିଥିବାବେଳେ ଭାରତୀୟ
ପୋଲିସ ସେବାରେ ନିଯୁକ୍ତି ପାଇଥିବା ପଦାଧିକାରୀଙ୍କର ଦାୟିତ୍ୱ ଓ
କର୍ତ୍ତବ୍ୟ କଠିନତର ହୋଇ ଉଠିଛି ବୋଲି ଶ୍ରୀ ଶର୍ମା କହିଥିଲେ ।

ଏହି ପରିପ୍ରେକ୍ଷାରେ ନୂତନ ମୁକ୍ତ ପୋଲିସ ଶିକ୍ଷାନବୀଣମାନଙ୍କୁ
ଦକ୍ଷତା ସହିତ ନିଜର ବୁଦ୍ଧି ଓ ବିବେକ ଖଟାଇ ଓ ଜନସାଧାରଣ ବିଶେଷ
କରି ପଠୁଆବର୍ଗର ଲୋକଙ୍କ ପ୍ରତି ଅନୁକମ୍ପା ରଖି ସମସ୍ୟା ଓ ପରିସ୍ଥିତିର
ମୁକାବିଲା କରିବାଲାଗି ରାଜ୍ୟପାଳ ଶ୍ରୀ ଶର୍ମା ଉପଦେଶ
ଦେଇଥିଲେ ।

ସମ୍ପାଦ ସତ୍ୟ ନୁହେଁ

ଦୈନିକ ସମ୍ପାଦ ତା ୩-୬-୯୦ ରିଖଣ ପ୍ରଥମ ପୃଷ୍ଠାରେ ପ୍ରକାଶିତ
"ବିଭୁ ଦେବୀଲାଲ ବିଦ୍ୱେଷର ଟିକ୍ତ ପରିଶାମ", "ଶାନ୍ତ୍ୟ ଶସ୍ୟ ସୁଲ୍ଲାଶ
ଉପରେ ନିଷେଧାଞ୍ଚା", ପାରାଦ୍ୱୀପ ବନ୍ଦରେ ସଙ୍କଟ" ଶୀର୍ଷକ ସମ୍ପାଦ
ସରକାରଙ୍କ ଦୃଷ୍ଟିକୁ ଆସିଛି ।

ଓଡ଼ିଶାରେ କାର୍ଯ୍ୟକାରୀ ହେଉଥିବା ବିଶ୍ୱ ଖାଦ୍ୟ କାର୍ଯ୍ୟକ୍ରମ ସମୀକ୍ଷା ପାଇଁ ତା ୨୨-୭-୯୦ ରିଖ ଦିନ ରାଜ୍ୟ ସରକାରଙ୍କର ନିର୍ଦ୍ଦେଶ, ମହ୍ୟ ଓ ପଶୁପାଳନ ବିଭାଗ ସଚିବଙ୍କ ଅଧିକାରରେ ଖାଦ୍ୟ ସମନ୍ୱୟ କମିଟିର ବୈଠକ ବସିଥିଲା । ଏଥିରେ ବିଶ୍ୱ ଖାଦ୍ୟ କାର୍ଯ୍ୟକ୍ରମର Director of Operations, Delhi, ୧୫, ନୂନରେ ଭାରତ ସରକାରଙ୍କ କୃଷି ମନ୍ତ୍ରଣାଳୟ ତାଙ୍କ ନିକଟକୁ ପାରାଦ୍ୱୀପ ବନ୍ଦର ବାଟେ ଖାଦ୍ୟ ସାମଗ୍ରୀ ଆଣିବାରେ କଟକର ବିଷୟ ଲେଖୁଥିବା କଥା କମିଟିର ଦୃଷ୍ଟିକୁ ଆଣିଥିଲେ । ଏହି ବିଷୟ ଓଡ଼ିଶା ସରକାର ଭାରତ ସରକାରଙ୍କ ନିକଟରେ ଉତ୍ତାପନ କରିବା ପାଇଁ କମିଟିରେ ସିଦ୍ଧାନ୍ତ ହୋଇଥିଲା । କିନ୍ତୁ ମୁଖ୍ୟମନ୍ତ୍ରୀ ଭାରତ ସରକାରଙ୍କ କୃଷି ମନ୍ତ୍ରଣାଳୟ ସଙ୍ଗେ ଏହା ଉତ୍ତାପନ କରିବା ପାଇଁ କୌଣସି ସିଦ୍ଧାନ୍ତ ନିଆଯାଇ ନଥିଲା ।

ଏହି କାର୍ଯ୍ୟକ୍ରମ ପାଇଁ ଏ ପର୍ଯ୍ୟନ୍ତ ସାଧାରଣତଃ ପାରାଦ୍ୱୀପ ବନ୍ଦର ବାଟେ ଖାଦ୍ୟ ସାମଗ୍ରୀ ଆମଦାନୀ କରାହୋଇ ଆସୁଛି । କିନ୍ତୁ ଭାରତ ସରକାରଙ୍କ କୃଷି ମନ୍ତ୍ରଣାଳୟ ତା ୨୨-୫-୯୦ ରିଖ ପଦ ଅନୁଯାୟୀ ଉଦ୍ଦିଷ୍ଟତାରେ ପାରାଦ୍ୱୀପ ବନ୍ଦର ଦ୍ୱାରା ଭାରତ ସରକାରଙ୍କ ପି: ଏସ୍: ଏସ୍: ୧୮୮୯ ଅର୍ଦ୍ଧ ଗୁଡାବକ ଖାଦ୍ୟ ସାମଗ୍ରୀ ଖଲାସ ହେବାକୁ ମନା କରାଯାଇ ନିକଟତମ କଲିକତା ବନ୍ଦରକୁ ଗ୍ରହଣ କରିବା ପାଇଁ ନିର୍ଦ୍ଦେଶ ଦିଆଯାଇଥିଲା । ଏହା ଜାଣିବା ପାଇଁ ପାରାଦ୍ୱୀପ ବନ୍ଦର ମାଧ୍ୟମରେ ଖାଦ୍ୟ ସାମଗ୍ରୀ ଆମଦାନୀ କରିବା ପାଇଁ ଅନୁମତି ଦେବା ପାଇଁ ଓଡ଼ିଶା ସରକାରଙ୍କ ନିର୍ଦ୍ଦେଶ ବିଭାଗ ଭାରତ ସରକାରଙ୍କ କୃଷି ମନ୍ତ୍ରଣାଳୟକୁ ଅନୁରୋଧ କରିଥିଲେ । ବିଶ୍ୱ ଖାଦ୍ୟକ୍ରମ, ବିଲୀ, ତରଫରୁ ମଧ୍ୟ କୃଷି ମନ୍ତ୍ରଣାଳୟ ସଙ୍ଗେ ଏହା ଉତ୍ତାପନ କରାଯାଇଥିଲା । ଏହିସବୁ ପ୍ରକ୍ରିୟାର ଫଳ ସ୍ୱରୂପ କୃଷି ମନ୍ତ୍ରଣାଳୟ ପାରାଦ୍ୱୀପ ମାଧ୍ୟମରେ ବର୍ଷରେ ତିନିଥର ଖାଦ୍ୟ ସାମଗ୍ରୀ ଆଣିବା ପାଇଁ ଅନୁମତି ଦେଇଛନ୍ତି । ତାହାପାଇଁ ଅଧିକାରୀ ଖାଦ୍ୟ ସାମଗ୍ରୀ ଆଣିବାର ଦେଲେ କଲିକତା ବନ୍ଦର ଦେଇ ଆମଦାନୀ କରିବା ପାଇଁ କୃଷି ମନ୍ତ୍ରଣାଳୟ ନିର୍ଦ୍ଦେଶ ଦେଇଛନ୍ତି । ଏହା ଉଲ୍ଲେଖ କରାଯାଇପାରେ ଯେ, ଭାରତ ସରକାର କୃଷି ମନ୍ତ୍ରଣାଳୟର ତା ୨୭-୩-୯୦ ରିଖ ନିର୍ଦ୍ଦେଶ ଅନୁଯାୟୀ କେଡେଗୁଡ଼ିଏ ବନ୍ଦରକୁ Plants, Fruits, Seeds (Regulations of Import into India Order, 1989 ଅନୁଯାୟୀ ଏହି ପଦକୁ ବିବାଦରେ ବିଷୟ ଜାଣି କରାଯାଇଛି ଯେଉଁଠାରେ କି ପାରାଦ୍ୱୀପ ଓ ମାଜାଲୋର ବନ୍ଦରର ନାମ ଉଲ୍ଲେଖ ନାହିଁ ।

ତତ ତା ୨୨-୭-୯୦ ରିଖରେ ଅନୁଷ୍ଠିତ ରାଜ୍ୟ ସମନ୍ୱୟ କମିଟିର ସିଦ୍ଧାନ୍ତ ଅନୁଯାୟୀ ଓଡ଼ିଶା ସରକାରଙ୍କ ଅତିରିକ୍ତ ମୁଖ୍ୟ ଶାସନ ସଚିବ, ଭାରତ ସରକାରଙ୍କ କୃଷି ମନ୍ତ୍ରଣାଳୟର ସଚିବଙ୍କ ନିକଟକୁ ତା ୨-୭-୯୦ ରିଖରେ ପଦ ଲେଖୁଛନ୍ତି ଯେଉଁଥିରେ କି ପାରାଦ୍ୱୀପ ବନ୍ଦର ମାଧ୍ୟମରେ ଖାଦ୍ୟ ସାମଗ୍ରୀ ଆମଦାନୀ କରିବାକୁ ଅନୁମତି ଦେବାପାଇଁ ଅନୁରୋଧ କରାଯାଇଅଛି । ତେଣୁ ଉଲ୍ଲିଖିତ ବୈଠକ ସିଦ୍ଧାନ୍ତ ଉପରେ କୌଣସି କାର୍ଯ୍ୟାନୁଷ୍ଠାନ ହୋଇନଥିବା ସତ୍ୟ ସତ୍ୟ ନୁହେଁ ।

ସୁନ୍ଦରଗଡ଼ ଆଦିବାସୀ ଉନ୍ନୟନ ପ୍ରକଳ୍ପର ସମୀକ୍ଷା

ଗତ ନୂନ ୨୩ ତାରିଖ ଦିନ ସ୍ଥାନୀୟ ପଞ୍ଚାୟତ ଉତ୍ତରଠାରେ ସୁନ୍ଦରଗଡ଼ ସମନ୍ୱିତ ଆଦିବାସୀ ଉନ୍ନୟନ ପ୍ରକଳ୍ପର ଉନ୍ନୟନମୂଳକ କାର୍ଯ୍ୟର ସମୀକ୍ଷା ପାଇଁ ଏକ ପଞ୍ଚ ସୁନ୍ଦରଗଡ଼ ହୋଇଯାଇଛି । ଉକ୍ତ ସଭାରେ ସୁନ୍ଦରଗଡ଼ ଜିଲ୍ଲାପାଳ ଶ୍ରୀମତୀ ସନୀତା ଅଗ୍ନିହୋତ୍ତୀ, ରାଜ୍ୟୀୟ ପ୍ରଶାସନ ସେବା, ଅଧ୍ୟକ୍ଷତା କରିଥିଲେ ।

୧୯୮୯-୯୦ ମସିହା ପାଇଁ ଦାରିଦ୍ର୍ୟ ଦୁର୍ଗତିରତା ଯୋଜନାରେ ଆଦିବାସୀମାନଙ୍କର ଆର୍ଥିକ ଉନ୍ନତି ପାଇଁ ୨.୪୭୧ କୋଟି ପରିବାର ଲକ୍ଷ୍ୟ ଆଦ୍ୟ ହୋଇଥିବା ସ୍ଥଳେ ସେହି ସମୟ ସୀମା ମଧ୍ୟରେ ୨,୪୩୯

କୋଟି ଆଦିବାସୀ ପରିବାରଙ୍କର ଆର୍ଥିକ ଉନ୍ନତି ସାଧୁତ ଯୋଗଦାନ୍ତି । ଏହାର ଅର୍ଥକୁ ୯ କୋଟି ଟଙ୍କା ମଧ୍ୟରୁ ପ୍ରତ୍ୟେକ ବ୍ଲକ୍‌ରେ ୨୨୯ କୋଟି ଆଦିବାସୀ ପରିବାର ଅନ୍ତର୍ଭୁକ୍ତ) ଏହି ସମସ୍ତ ଉନ୍ନୟନମୂଳକ କାର୍ଯ୍ୟ ମୁଖ୍ୟତଃ ଗୁଡ଼ କମିଟି ଜଳସେଚନ ସୁବିଧାର ବ୍ୟବସ୍ଥା ଅଟେ । ୧୯୮୯-୯୦ ମସିହାରେ ସମନ୍ୱିତ ଆଦିବାସୀ ଉନ୍ନୟନ ପ୍ରକଳ୍ପ ମାଧ୍ୟମରେ ୩୧ କୋଟି ଟଙ୍କା ଜଳସେଚନ ପଦ୍ଧତି ପଦ୍ଧତି ନିଆଯାଇଥିଲା ।

ଉକ୍ତ ସମୀକ୍ଷା ବୈଠକରେ ୧୯୯୦-୯୧ ମସିହା ପାଇଁ ୧ କୋଟି ୨୦ ଲକ୍ଷ ୪୩ ହଜାର ଟଙ୍କାର ବ୍ୟୟ ବଦଳେ ଶ୍ରୀ ସୁକୁମାର ମହାପାତ୍ର, ପ୍ରକଳ୍ପ ଅଧିକାରୀ ଉପସ୍ଥାପିତ କରିଥିଲେ ଏବଂ ତାହା ଅନୁମୋଦିତ ହୋଇଥିଲା । ଦାରିଦ୍ର୍ୟ ଦୁର୍ଗତିରତା କାର୍ଯ୍ୟକ୍ରମ ପାଇଁ ୨୭ ଲକ୍ଷ, ରାଜ୍ୟ ଓ ପୋଲ ନିର୍ମାଣ ପାଇଁ ୩୫ ଲକ୍ଷ, ପାନୀୟ ଜଳ ଯୋଗାଣ ପାଇଁ ୫ ଲକ୍ଷ ୯୫ ଟଙ୍କା, ଆଦିବାସୀ ବହୁଳ ଗ୍ରାମାଞ୍ଚଳର କୃଷିର ଉନ୍ନତି ପାଇଁ ୨ ଲକ୍ଷ ୯୦ ହଜାର, ବୃକ୍ଷରୋପଣ ପାଇଁ ୧ ଲକ୍ଷ ୯୯୦ ଟଙ୍କା ଏବଂ କୁଟୀର ଶିକ୍ଷଣ ବିଭାଗ ପାଇଁ ୩ ଲକ୍ଷ ୫୦ ହଜାର ଟଙ୍କା ଖର୍ଚ୍ଚ ହେବାର ଅବକାଶ କରାଯାଇଅଛି । ୧୯୮୯-୯୦ ମସିହାରେ ୮୩ ଅର୍ଥ କମିଶନରୀକୁ ମିଳିଥିବା ଅନୁଦାନ ୫୯.୮୭ ଲକ୍ଷ ଟଙ୍କା ସମ୍ପୂର୍ଣ୍ଣ ରୂପେ ଖର୍ଚ୍ଚ କରାଯାଇଅଛି । ଉକ୍ତ ଅନୁଦାନରୁ ୧୫ କୋଟି ଆଦର୍ଶ ଗ୍ରାମରେ ପାନୀୟ ଜଳ ଯୋଗାଣ ନିମନ୍ତେ ନଳକୁପ ଛାପନ, ଗ୍ରାମ୍ୟ ଗାଈ ନିର୍ମାଣ, ବିଦ୍ୟାଳୟ ଗ୍ରହ ନିର୍ମାଣ ଓ ୪୦ କୋଟି ବାସଗୃହ ନିର୍ମାଣରେ ଖର୍ଚ୍ଚ ହୋଇଅଛି । ଜିଲ୍ଲାପାଳ ଶ୍ରୀମତୀ ଅଗ୍ନିହୋତ୍ତୀ କୃଷିର ଉନ୍ନତି ପାଇଁ ଗୁରୁତ୍ୱ ଆରୋପ କରିଥିଲେ । ଉକ୍ତ ସମୀକ୍ଷା ପରେ ସୁନ୍ଦରଗଡ଼ ଆଦିବାସୀ ଉନ୍ନୟନ ପ୍ରକଳ୍ପର ଅଧୀନରେ ଥିବା ସମସ୍ତ ବି: ବି: ଓ, ଜିଲ୍ଲାସ୍ତରୀୟ ଅଧିକାରୀ, ସୁନ୍ଦରଗଡ଼ ଲୋକସଭା ସଦସ୍ୟ ଶ୍ରୀ ଦେବୀନାଥ ଅମାତ ଓ ଲୋକସଭା ବିଧାନସଭା ସଦସ୍ୟ ରଣଜିତ୍ ତ୍ରିପା ଯୋଗରେ ଆଲୋଚନାରେ ସକ୍ରିୟ ଅଂଶ ଗ୍ରହଣ କରିଥିଲେ ।

ଗ୍ରାମ୍ୟ ଶାସନକୁ ଅଧିକ ସକ୍ରିୟ କରିବା ଆବଶ୍ୟକ

ଗାନ୍ଧୀ ସଚିବାଳୟଠାରେ ମୁଖ୍ୟମନ୍ତ୍ରୀ ଶ୍ରୀ ବିଜୁ ପଟ୍ଟନାୟକଙ୍କ ଅଧ୍ୟକ୍ଷତାରେ ଗ୍ରାମ୍ୟ ଶାସନ ସମ୍ପର୍କୀୟ ଏକ ଆଲୋଚନାତଟ୍ଟ ଅନୁଷ୍ଠିତ ହୋଇଯାଇଛି । ଗ୍ରାମ୍ୟ ଶାସନକୁ ଅଧିକ ସକ୍ରିୟ କରିବା ସଙ୍ଗେ ସଙ୍ଗେ ଗ୍ରାମବାସୀମାନେ ଯେପରି ଏଥିରୁ ସଫଳତା ପାଇପାରିବେ ସେ ଦିଗରେ ଅଧିକ ପ୍ରତିଯୋଗିତାମୂଳକ ମନୋଭାବ ନାଗ୍ରତ କରିବା ପାଇଁ ଶ୍ରୀ ପଟ୍ଟନାୟକ ଗୁରୁତ୍ୱ ଆରୋପ କରିଥିଲେ ।

ଏହି ଆଲୋଚନାତଟ୍ଟ ଉଦ୍‌ଘାଟନ କରି ମୁଖ୍ୟମନ୍ତ୍ରୀ ବହିଲେ ଯେ ବର୍ତ୍ତମାନ ଗ୍ରାମାଞ୍ଚଳରେ ଏଭଳି ପରିସ୍ଥିତି ସୃଷ୍ଟି ହୋଇଛି ଯେ ସୁଲଭତା ଶିକ୍ଷକ ଯାଉନାହାନ୍ତି ବା ଅଙ୍ଗନବାଡ଼ିଗୁଡ଼ିକରେ କାର୍ଯ୍ୟ କରୁଥିବା କର୍ମୀମାନେ କେବଳ ବେତନ ନେବା ବ୍ୟତୀତ କୌଣସି ଫଳପ୍ରାପ୍ତ କାର୍ଯ୍ୟ କରୁନାହାନ୍ତି । ଏ ସମ୍ପର୍କରେ ଏକ ଉଦାହରଣ ଦେଇ ମୁଖ୍ୟମନ୍ତ୍ରୀ କହିଲେ ଯେ ନିକଟରେ ଭୁବନେଶ୍ୱର ନିକଟସ୍ଥ ତନ୍ଦକା ଗ୍ରାମକୁ ଯାଇଥିବା ଉତ୍ତରୀୟ ରେଡକ୍ରସ୍ ସଂସ୍ଥାର ଏକ ପ୍ରତିନିଧି ଏକ ତାଙ୍କୁ ଜଣାଇଥିଲେ ଯେ ଉକ୍ତ ଗ୍ରାମରେ ଥିବା କୁକୁଡ଼ା ଫାର୍ମ କେନ୍ଦ୍ରଟି ସମ୍ପୂର୍ଣ୍ଣ ଖାଲିପଡ଼ିଛି । ଗ୍ରାମବାସୀଙ୍କୁ ଠକିବା ପାଇଁ ଯଦି ଏଭଳି ସଫରକ ଉଦ୍ୟମ କରାଯାଏ ତେବେ ସରକାରଙ୍କ ତରଫରୁ ଲୋକମାନଙ୍କ ପାଇଁ କରାଯାଉଥିବା ବିଭିନ୍ନ ଉନ୍ନୟନମୂଳକ ଯୋଜନାର କୌଣସି ମୂଲ୍ୟ ରହିବନାହିଁ ।

ଗ୍ରାମବାସୀମାନେ ନିଜ ଉଦ୍ୟମରେ ଓ ସରକାରଙ୍କ ତିନି ସହାୟତାରେ ମନ୍ଦିର, କୋଠଘର ଓ ଅନ୍ୟାନ୍ୟ ଗ୍ରାମ ସମୃଦ୍ଧି ପ୍ରକଳ୍ପ କରିଥାନ୍ତି । ଗ୍ରାମ ଗ୍ରାମ ମଧ୍ୟରେ ବିଭିନ୍ନ ଉନ୍ନୟନମୂଳକ କାର୍ଯ୍ୟ ପାଇଁ

ଏହି ପ୍ରତିଯୋଗିତାମୂଳକ ମନୋଭାବ ପୁଣି କରାଯାଏ ତେବେ ପ୍ରାୟଶ୍ଚିତ୍ତ ବିକାଶ ପଟିକା ସଙ୍ଗେ ସଙ୍ଗେ ରାଜ୍ୟର ସମୂହ ଉନ୍ନତି ହୋଇପାରିବ ବୋଲି ମୁଖ୍ୟମନ୍ତ୍ରୀ ମତପ୍ରକାଶ କରିଥିଲେ ।

କୃଷି ଫସଲର ଅଧିକ ଉତ୍ପାଦନକୁ ପ୍ରୋତ୍ସାହନ ଦେବା ପାଇଁ ଉପାଦାନୀୟ ମଧ୍ୟରେ ପ୍ରତିଯୋଗିତାମୂଳକ ମନୋଭାବ ପୁଣି କରିବା ପାଇଁ ସେ ପରାମର୍ଶ ଦେବା ସଙ୍ଗେ ସଙ୍ଗେ ଏଥିପାଇଁ ପ୍ରତ୍ୟେକ ରାଜସ୍ୱ ବିଭାଗ ଅନ୍ତର୍ଭୁକ୍ତ ବୁଦ୍ଧିମାନଙ୍କ ମଧ୍ୟରେ ଓ ବୁଦ୍ଧି ଅନ୍ତର୍ଗତ ଗ୍ରାମମାନଙ୍କ ମଧ୍ୟରେ ପ୍ରତିଯୋଗିତା କରାଯାଇ ପୁରସ୍କାର ଦିଆଯାଇପାରେ ବୋଲି ସେ ମତପ୍ରକାଶ କରିଥିଲେ ।

ପ୍ରତ୍ୟେକ ପରାମର୍ଶକୁ ନିଜ ନିଜ ପଥାପତର ମୁଖ୍ୟମନ୍ତ୍ରୀତାବେ କାର୍ଯ୍ୟ କରିବା ପାଇଁ ପତୀତରେ ଦେଖାଯାଏ । ସ୍ତ୍ରୀମାନେ ସମ୍ପର୍କରେ ପୁରଣ ହୋଇଥିବା ଶ୍ରୀ ପଟ୍ଟନାୟକ କହିଲେ ସେ ଗ୍ରାମାଧିକାର ବିପ୍ଳବ ମୁକ୍ତ କରିବା ପାଇଁ ଉପଦେଶ କାର୍ଯ୍ୟରେ ବିଭାଗୀ ସୁସଙ୍ଗଠିତତାରେ ନିୟମିତ କରାଯାଇ ପାରିବ ସେଥିପାଇଁ ଏହି ଆଲୋଚନାବନ୍ଧରେ ବିଚ୍ଛେଦତାବେ ପ୍ରୋତ୍ସାହନ ଦେବା ଉଚିତ ।

କବଳ, ପୁଞ୍ଜୀ, ଉତ୍ତାମ ଓ ସପଲପୁର ଜିଲ୍ଲାର ଉଚ୍ଚପଦିତ ଅଧିକାରୀଙ୍କରେ ପ୍ରଭୁର ପରିମାଣରେ ଧାନ ଉତ୍ପାଦନ ଦେବା ସତ୍ତ୍ୱେ ଶ୍ରଦ୍ଧୀମାନେ ତାଙ୍କ ଉତ୍ପାଦିତ ଫସଲର ଉଚିତ ମୂଲ୍ୟ ପାଇପାରୁ ନାହାନ୍ତି । ଶ୍ରଦ୍ଧୀର ଉତ୍ପାଦିତ ଫସଲ ଶ୍ରେୟଶାଳୀ ଓ ଉତ୍କଳ ବିକାଶକରେ ସଂଗଠିତ ହୋଇପାରିଲେ ଶ୍ରଦ୍ଧୀ ତା'ର ଉତ୍ପାଦିତ ଫସଲର ଉଚିତ ମୂଲ୍ୟ ପାଇବାରେ କୌଣସି ଅସୁବିଧା ଦେବନାହିଁ ବୋଲି ମୁଖ୍ୟମନ୍ତ୍ରୀ କହିଥିଲେ ।

ଗ୍ରାମ୍ୟ ଖରାଦ ପ୍ରଶାସନକୁ ଅଧିକ ସୁସ୍ୱଚ୍ଚ, ସୁସଙ୍ଗଠିତ ଓ ସଫଳ କରିବା ନିମନ୍ତେ କିଭଳି ଫଳପ୍ରଦ କାର୍ଯ୍ୟପଦ୍ଧି ଗ୍ରହଣ କରାଯାଇ ପାରିବ, ସେ ସମ୍ପର୍କରେ ବିଚ୍ଛେଦ ଆଲୋଚନା ପାଇଁ ଏହି ଆଲୋଚନାବନ୍ଧରେ ଯୋଜନା ଓ ସମନ୍ୱୟ ବିଭାଗ ପକ୍ଷରୁ କରାଯାଇଥିଲା । ଏହି ଆଲୋଚନାବନ୍ଧରେ ବିଭିନ୍ନ ବିଭାଗର ସଦସ୍ୟ କର୍ମକର୍ତ୍ତାମାନେ ଉପସ୍ଥିତ ଥିଲେ ।



ସେପ୍ଟେମ୍ବର “ଉତ୍କଳ ପ୍ରସଙ୍ଗ”ର
ବିଶେଷ ଆକର୍ଷଣ
“ଓଡ଼ିଶାର କାରାଗାର”

ଚନ୍ଦ୍ର ଲୁହ ମାଟିର ମୁକ୍ତା

ଅଧ୍ୟାପକ ପ୍ରଫୁଲ୍ଲ କୁମାର ମହାନ୍ତି

ମୁକ୍ତା, ରୁପା ଓ ପ୍ଲାଟିନମ୍ ଆଦି ମୂଲ୍ୟବାନ ଧାତୁ ବିଷୟରେ ଶୁଣିଲେ ମଣିଷ ଖୁସି ହୁଏ । ଅବଶ୍ୟ, ଏ ସବୁ ଧାତୁ ଅର୍ଥ ବିନିମୟରେ ବିଶିଷ୍ଟ ସମ୍ପଦ ହୋଇଥାଏ । କିନ୍ତୁ କେତେଗୁଡ଼ିଏ ରହ ରହିଛି ଯେଉଁଗୁଡ଼ିକ ମଣିଷ କେବଳ ଶୁଣିଥାଏ - ଦେଖୁ ନଥାଏ - ଦେଖିବା ସମ୍ପଦ ହୋଇ ନଥାଏ - ବିଶିଷ୍ଟ କଥା ହରେ ଥାଏ ! ଏମିତି କେତେଗୁଡ଼ିଏ ମୂଲ୍ୟବାନ ରହ ରହିଛି ଯେଉଁଗୁଡ଼ିକ ହେଲା ହୀରା, ନୀଳା, ମୋତି ଓ ମାଣିକ୍ୟ ମୁକ୍ତା ହେଉ ବା ହୀରା ହେଉ ଅଥବା ଯେ କୌଣସି ମୂଲ୍ୟବାନ ପଦାର୍ଥ ହେଉ ଆମେ ଦୁଇଟି ନିର୍ଦ୍ଦିଷ୍ଟ ଦେଖୁଥାଉ । ଗୋଟିଏ ହେଲା ଖଣିଜ ପଦାର୍ଥ; ଯାହାକି ମୁକ୍ତା, ରୁପା, ହୀରା, କୋଇଲା, ଲୁହା ଓ ମାଣିକ୍ୟ ଭଳି ଖଣିରୁ ମିଳିଥାଏ ଏବଂ ଅନ୍ୟଟି ହେଲା ପ୍ରାଣୀକ ପଦାର୍ଥ (Animal substance) ବା ଜୈବ ପଦାର୍ଥ (Organic material) । ମୋତି ବା ମୁକ୍ତା (Pearl) ସେହିପରି ଗୋଟିଏ ଜୈବ ପଦାର୍ଥ । ବାରଣ ଏହା ଶାମ୍ବୁକା (Mollusc) ନାମକ ପ୍ରାଣୀ ଦେହ ଭିତରୁ ମିଳିଥାଏ । ଜୈବ ପଦାର୍ଥ ଯୋଗୁଁ ହିଁ ମୁକ୍ତାର ଗୁଣିତା ଅନ୍ୟ ମୂଲ୍ୟବାନ ଧାତୁ ବା ରତ୍ନ (Gem)ଠାରୁ ଅନେକ ବୈଶିଷ୍ଟ୍ୟ । ଏହା ଅନ୍ୟ ମୂଲ୍ୟବାନ ଧାତୁ ପରି ଆଦୌ ଖଣିରୁ ମିଳି ନଥାଏ । ଲୋକମାନଙ୍କର ଏହା ଏକ ଭ୍ରମାସକ, ଧାରଣା ।

ମୁକ୍ତା ବା ମୋତିକୁ ମଧ୍ୟ "ମୁକ୍ତାଫଳ" କୁହାଯାଇଥାଏ । ଏହି ବିଷୟରେ ପୁରୁଣା ଓ ପୁରାଣ ଯୁଗରୁ ଲୋକମାନଙ୍କଠାରୁ ଅନେକ କଥା ଶୁଣିବାକୁ ମିଳିଥାଏ । ପ୍ରଥମେ ଲୋକମାନେ ଏହାକୁ "ଚନ୍ଦ୍ର ଲୁହ" ବୋଲି ଡାକୁଥିଲେ । ଏପରିକି ସଂସ୍କୃତ ସାହିତ୍ୟରେ ବର୍ଣ୍ଣିତ ଅଛି ଯେ ଗୋପାଳ ପାଣି "ଦ୍ଵାତୀ ନକ୍ଷତ୍ର" ସମୟରେ ଶାମ୍ବୁକା ଦେହରେ ପଡ଼ିଲେ ତାହା ମୁକ୍ତା ହୋଇଥାଏ । କିନ୍ତୁ ଏଥିରେ ସେପରି କିଛି ସତ୍ୟତା ନଥିବା ପରି ମନେହୁଏ । ବାରଣ କୃତ୍ରିମ ମୁକ୍ତା (Artificial Pearl) ଯେ କୌଣସି ସମୟରେ ତିଆରି କରାଯାଇ ପାରୁଛି । ତେବେ ଯାହାହେଉ ଶ୍ରୀମୁଖ୍ୟ ୨୩୦୦ରୁ ତାମାମାନେ ମୁକ୍ତା ସମ୍ପର୍କରେ ଜାଣିପାରିଥିଲେ । ଏପରିକି କୌଟିଲ୍ୟ ଓ ସେକ୍ସପିୟର୍ ସେମାନଙ୍କ ସାହିତ୍ୟରେ ମୁକ୍ତା ବିଷୟରେ ବିଷୟ ଉପରେ ବର୍ଣ୍ଣନା କରିବାର ଦେଖାଯାଏ ।

ଏବେ ଦେଖାଯାଉ କେଉଁ ଶାମ୍ବୁକାଗୁଡ଼ିକ ବିପରି ମୁକ୍ତା ପ୍ରସ୍ତୁତ କରିପାରନ୍ତି । ମୁକ୍ତା ବାହାରେ ପାମୁଡ଼ିକ ଶାମ୍ବୁକା (Marine

Molluscs) ଓ ମଧୁର ଜଳ ଶାମ୍ବୁକା (Freshwater Molluscs) ଉଭୟ ପ୍ରସ୍ତୁତ କରିପାରନ୍ତି । କିନ୍ତୁ କଥା ହେଲା ସମୁଦ୍ରରେ ଦେଖାଯାଉଥିବା ଅଟୋପର୍, ସେପିଆ, ଲୋଲିଗୋ, କରଡ଼ି, ଶେ ଇତ୍ୟାଦି ଓ ମଧୁର ଜଳରେ ଥିବା ଗୋଷ୍ଠା ଶାମ୍ବୁକାଗୁଡ଼ିକ ଶାମ୍ବୁକା ଶ୍ରେଣୀର ଅନ୍ତର୍ଭୁକ୍ତ । ମାତ୍ର ଏମାନେ ସମସ୍ତେ ମୁକ୍ତା ପ୍ରସ୍ତୁତ କରି ନଥାନ୍ତି । ମୁଖ୍ୟତଃ ଦୁଇଫଳ ଶୋଳପା ଥିବା ଶାମ୍ବୁକା (Bivalvia Molluscs)ଗୁଡ଼ିକ ମୁକ୍ତା ପ୍ରସ୍ତୁତ କରିପାରନ୍ତି । ସାମୁଦ୍ରିକ ଶାମ୍ବୁକା ମଧ୍ୟରେ ହାଲିଓଟିସ୍ (Haliotis), ମାଇଟିଲସ୍ (Mytilus) ପ୍ଲାକ୍ସିନା (Placuna) ଇତ୍ୟାଦି ଓ ମଧୁର ଜଳ ଶାମ୍ବୁକା ମଧ୍ୟରେ ଆମେ ଦେଖୁଥିବା ସାଧାରଣ ଶାମ୍ବୁକା (Unio)ଗୁଡ଼ିକ ମୁକ୍ତା ପ୍ରସ୍ତୁତ ପାଇଁ କାମ୍ପା । ସବୁଠାରୁ ମନାଲ କଥା ହେଲା, ସାମୁଦ୍ରିକ ଶାମ୍ବୁକା ମଧ୍ୟରେ ପିକ୍ଟାଡା (Pinctada) ନାମକ ଶାମ୍ବୁକା ଅତି ସୁନ୍ଦର ଧରଣର ଓ ଉତ୍କୃଷ୍ଟ ମୁକ୍ତା ପ୍ରସ୍ତୁତ କରିଥାଆନ୍ତି । ଏମାନେ "ମୁକ୍ତା ଶାମ୍ବୁକା" ବା Pearl Oyster ଭାବରେ ଜଣାଶୁଣା । ନିକଟରେ ପଶ୍ଚିମବଙ୍ଗର ଏକ ପୋଖରୀରେ ଅନେକ ପରିମାଣର ମୁକ୍ତା ମିଳିଥିବାର ଖବର ମିଳିଥିଲା । ତେଣୁ ମୁକ୍ତା ଉତ୍କଳ ମଧୁର ଜଳ ଓ ସମୁଦ୍ର ଜଳ ଶାମ୍ବୁକା ଦେହ ମଧ୍ୟରୁ ମିଳିଥାଏ ।

ଏମିତି ସାଧାରଣ ପ୍ରାଣୀ: ଏତେ ମହାତ୍ମ ବିନିଷ୍କର୍ଷିତ ପ୍ରସ୍ତୁତ କରିପାରେ? ସତରେ ଏହା ବଡ଼ ବିମ୍ବୁସପୂର୍ଣ୍ଣ ଆମ ପ୍ରାଣୀ ଜଗତରେ । ଏବେ ଦେଖାଯାଉ ଏ ଶାମ୍ବୁକା କେମିତି ମୁକ୍ତା କରିପାରେ । ଶାମ୍ବୁକାର ମାଂସକ ଦେହଟି ଦୁଇଟିଯାକ ଟାଣ ଶୋଳପା ଭିତରେ ଛୁଟି ରହିଥାଏ । ଏହି ଶୋଳପାର ଭିତର ପାଖଟି ଶୁକ୍ ଚକ୍ ଚକ୍ । ହଠାତ୍ କୌଣସି ଉପାୟରେ ଶାମ୍ବୁକା ଦେହ ଭିତରକୁ ମଇଳା ପଦାର୍ଥ ପଶିଗଲେ ଶାମ୍ବୁକା ପାଇଁ ସେଇଟା ବଡ଼ ଅତ୍ୟାଧି ହୁଏ । ପ୍ରତିରକ୍ଷା ସ୍ଵରୂପ ଶାମ୍ବୁକା ସେ ବାହ୍ୟ ପଦାର୍ଥ (Foreign substance) (କାଲିକର୍ଣ୍ଣିକା, ଛୋଟ ଦଳ, କୌଣସି ପରଜୀବୀ ବା ଏମିତି କିଛି ବିନିଷ୍କର୍ଷ) ଗୁଣିପକେ ଏକ ଛୋଟ ଛରଣ କରିଥାଏ । ଏହି ଛର ଚକ୍ ଚକ୍ ଛର (Mantle layer)ରୁ ନିଷ୍ପତ୍ତ ହୋଇଥାଏ । ଏହି ଛରକୁ "Nacre" ବୋଲି କୁହାଯାଏ । ଏହି Nacre ଛର ଅନାଗତ୍ୟାଦେ ଛର ଛର ହୋଇ ୫-୬ ବର୍ଷ ଲମ୍ବା ହୋଇଗଲା ପରେ ତାହା ଟାଣ ହୋଇଯାଏ । ଏହି ଟାଣ ବିନିଷ୍କର୍ଷ ହିଁ

“ମୁକ୍ତା” ପ୍ରାକୃତିକ ମୁକ୍ତା (Natural Pearl) ପ୍ରସ୍ତୁତିର ଏହା ହେଲା ମୂଳ ନିୟମ (Basic principle) ।

ଏହି ନିୟମକୁ ଠିକ୍ କରି ନଇ, ଯୋଖରୀରୁ ଏବଂ ଯମୁଦ୍ରରୁ ମଧ୍ୟ ଶମୁକା ସଂଗ୍ରହ କରାଯାଇ କୃତ୍ରିମ ଉପାୟରେ ବାହ୍ୟ ପଦାର୍ଥ ପ୍ରବେଶ କରାଇ ମୁକ୍ତା ସଂଗ୍ରହ ବା ଉତ୍ପାଦନ କରାଯାଇ ପାରେ । ଏହାକୁ କୃତ୍ରିମ ମୁକ୍ତା (Artificial Pearl) ବୋଲି କୁହାଯାଏ । କଥା ହେଲା କୃତ୍ରିମ ମୁକ୍ତା ପ୍ରାକୃତିକ ମୁକ୍ତାଠାରୁ ମୂଲ୍ୟବାନ ତଥା ଉତ୍କୃଷ୍ଟ ଧରଣର ନହେଲେ ମଧ୍ୟ ଏ ଉପାୟରେ ଅନେକ ପରିମାଣରେ ମୁକ୍ତା ଉତ୍ପାଦନ କରାଯାଇ ପାରେ । ଆଜିକାଲି ନାପାନରେ ଅତ୍ୟଧୁନିକ ପ୍ରଣାଳୀରେ ଏପରି ମୁକ୍ତା ଉତ୍ପାଦନ କରାଯାଇ ପ୍ରଚୁର ଅର୍ଥ ସେମାନେ ଉପାର୍ଜନ କରି ପାରୁଛନ୍ତି । ବର୍ତ୍ତମାନ ତ ଉତ୍ପାଦନ ପ୍ରଣାଳୀ ନିରୀକ୍ଷଣୀୟ । ସୁତରାଂ ଏ ଉପାୟରେ ଆମ ଦେଶରେ ମୁକ୍ତା ଉତ୍ପାଦନ କରାଗଲେ ଆମର ବି ଅନେକ ସମସ୍ୟା ଦୂର ହୋଇ ପାରନ୍ତା ବୋଲି ଆଶା କରାଯାଏ । ଦ୍ୱିତୀୟ କଥା ହେଲା ଆମ ଦେଶ ଏଥିପାଇଁ ଗର୍ବ ଅନୁଭବ କରିବା କଥା ଯେ ପ୍ରକୃତ ମୁକ୍ତା ଶାମୁକା (Pearl Oyster) ଆମ ଭାରତବର୍ଷର ଅନେକ ସ୍ଥାନରେ ପୁରି ରହିଛି । ପେରୁଟିକ ହେଲା ମାମ୍ବର ଉପସାଗର, ବନ୍ଧ ଉପସାଗର, ପକ୍ ପ୍ରଣାଳୀ ଓ ଗୁରୁଭାଗର ବରୋଦା । ଏହାଛଡ଼ା ଭାରତରେ ପଶ୍ଚିମ ଉପକୂଳ ଅପେକ୍ଷା ପୂର୍ବ ଉପକୂଳରେ ମୁକ୍ତା ଶଯ୍ୟା (Pearl bed) ଅତି ଭଲ । ତେଣୁ ଆମକୁ ମୁକ୍ତା ଶାମୁକା ବିଭିନ୍ନ ସ୍ଥାନରୁ ସଂଗ୍ରହ କରିବା ପାଇଁ କଷ୍ଟ ପଡ଼ିବ ନାହିଁ । କାରଣ ଶାମୁକାମୁକ୍ତାରେ ନିଦିକ୍ଷ ସ୍ଥାନ ଭଲଭାବରେ ନିର୍ଦ୍ଧାରଣ କରାଯାଇ ପାରିଛି ।

ଆଜିକାଲି ସୌଖିନ୍ଦ୍ର ସମୟ । ମୁକ୍ତା ହାରଟିଏ ଦେଖିଲେ ସମସ୍ତେ ଏତେ ଆଗ୍ରହ ପ୍ରକାଶ କରନ୍ତି ଯେ ତାହା ପ୍ରକାଶ କରିଦେବ ନାହିଁ ।

ତଥାପି ନାପାନୀମାନେ ଏଗୁଡ଼ିକୁ ଉତ୍ପାଦନ କରି ଦେଶରେ ଅଗ୍ରଣୀ ହୋଇ ପ୍ରଚୁର ଅର୍ଥ ରୋଜଗାର କରି ପାରୁଛନ୍ତି । ଆମ ଦେଶରେ ସବୁ ଆଶା ଆମେ ବର୍ତ୍ତମାନ ପଛରେ ଯିବା ଠିକ୍ ନୁହେଁ । ଏଥିପାଇଁ ଆମ ଦେଶରେ ବେକାର ଯୁବକ ଯୁବତୀମାନଙ୍କୁ ନିମ୍ନୁଡ଼ି କରି ସେମାନଙ୍କୁ ଏ ପଦ୍ଧତି ସମ୍ପର୍କରେ ଅବଗତ କରାଇ ଉପଯୁକ୍ତ ଉପାୟରେ କୃତ୍ରିମ ମୁକ୍ତା ଉତ୍ପାଦନ ପ୍ରତ୍ୟେକ ସ୍ଥାନରେ କରାଯିବା ଉଚିତ୍ । ଏହାଦ୍ୱାରା ଆମ ଦେଶର ଉତ୍ପାଦିତ ଦ୍ରବ୍ୟ ବିଦେଶକୁ ରତ୍ନାନ୍ତୀ କରାଯିବା ସହ ଆମ ଦେଶବାସୀ ମଧ୍ୟ ସୁଲଭ ମୂଲ୍ୟରେ ଏହାକୁ ବ୍ୟବହାର କରିପାରିବେ । ତେଣୁ ଏ କୌଶଳ ଦୁଇଟି ପ୍ରକାର ଇନ୍ଦନ ଆମ ଦେଶକୁ ଯୋଗାଇ ଦେଇ ପାରିବ — ଗୋଟିଏ ହେଲା ବେକାର ସମସ୍ୟା ସମାଧାନ ଓ ଦ୍ୱିତୀୟଟି ହେଲା ଅର୍ଥନୈତିକ ସମସ୍ୟାର ସମାଧାନ ।

ସୁତରାଂ କର୍ତ୍ତୃପକ୍ଷ ଏଥିପାଇଁ ଅନ୍ୟାନ୍ୟ ଶିଳ୍ପ ପ୍ରତି ଧ୍ୟାନ ଓ ଆର୍ଥିକ ସହଯୋଗ କରିବା ପରି ସହଯୋଗ କଲେ ଦୁଏତ କିଛି ବର୍ଷ ମଧ୍ୟରେ ଆମ ଦେଶର ଦୁଇଟି ସମସ୍ୟା ସମାଧାନ ହୋଇପାରନ୍ତା । ଗୋଟିଏ ମାତ୍ର ଅଭାବ ରହିଯାଇଛି । ପଦ୍ଧତିର ପ୍ରସାର ଉପଯୁକ୍ତ ଉପାୟରେ । କଥାମାଲ, ଲୋକବଳ କାରିଗରୀ କୌଶଳ ସବୁ ଆମ ମଧ୍ୟରେ ରହିଛି । ଅଭାବ ରହିଛି ଗୋଟିକର — ତାହା ହେଲା ପଠିକ ସମନ୍ୱୟ ଓ ପ୍ରସାର ।



ପ୍ରାଣୀ ବିସ୍ତାନ ବିଭାଗ,
ଉତ୍କଳ ବିଶ୍ୱବିଦ୍ୟାଳୟ,
ବାଣୀବିହାର-୭୫୧୦୦୪ ।

ବିବେକାନନ୍ଦ କହିଛନ୍ତି ଯେ ପ୍ରତ୍ୟେକ ମନୁଷ୍ୟ ସରାରେ କୁହୁଣ୍ଡି ବିଦ୍ୟମାନ ଏବଂ ନାରାୟଣ ଦରିଦ୍ର ଓ ବଞ୍ଚିତ ରୂପରେ ଆତ୍ମମାନଙ୍କର ସେବା ପ୍ରତ୍ୟାଶା କରୁଅଛନ୍ତି । କି ଅପୂର୍ବ ବାଣୀ ! ଏହା ମାନବର ଚେତନା ରାଜ୍ୟରେ ତାହାର ସ୍ୱାଧୀନ କ୍ଷୁଦ୍ରତା ଓ ବଦନରୁ ଅନନ୍ତ ମୁକ୍ତିର ପଥକୁ ଆଲୋକିତ କରୁଅଛି । ଏହା କୌଣସି ବିଶେଷ ଆଚରଣ ବିଧିର ନୈତିକ ନିର୍ଦ୍ଦେଶ ନୁହେଁ, ଆତ୍ମମାନଙ୍କର ଆଚରଣକୁ ଶୁଦ୍ଧିତ କରିବା ଉଦ୍ଦେଶ୍ୟରେ ଏହା କୌଣସି ସଂକୀର୍ଣ୍ଣ ବିଧାନ ନୁହେଁ । ଏହି ବାଣୀରେ ଅସ୍ପଷ୍ଟତା ପ୍ରଥାର ବିରୋଧ ନିହିତ ରହିଅଛି ।

ଏହି ବିରୋଧ କୌଣସି ରାଜନୈତିକ ପ୍ରୟୋଗର ଭାବରେ ପ୍ରତିଷ୍ଠିତ ନୁହେଁ, ମାତ୍ର ଏହି ବାଣୀ ଓ ମନୁଷ୍ୟର ମାନବିକତା ପ୍ରତି ଅପମାନ ପରସର ବିରୋଧୀ, କାରଣ ଅସ୍ପଷ୍ଟତା ପ୍ରଥା ଦ୍ୱାରା ଆତ୍ମମାନେ ସ୍ୱତନ୍ତ୍ର ନିଜକୁ ନିଜେ ଅପମାନିତ କରିଅଛୁ ।

ବିବେକାନନ୍ଦଙ୍କର ଏହି ବାଣୀ ପୁଣି-ମାନବିକତାରେ ଜାଗ୍ରତ ହେବାପାଇଁ ଏକ ଆହ୍ୱାନ । ଏହା ଦେଶର ଯୁବକଦୁଇଙ୍କୁ ଜର୍ମି, ତ୍ୟାଗ ଓ ଆତ୍ମୋତ୍ତରଣ ମଧ୍ୟ ଦେଇ ବିଭିନ୍ନ ପଥରେ ମୁକ୍ତି ପରିମୁଖରେ ପରିଗୁଣିତ କରିଅଛି ।

—ରବୀନ୍ଦ୍ର ନାଥ ଠାକୁର



ସୁନ୍ଦର ଦୃଷ୍ଟିରେ
ଅବସାଦ ନାହିଁ ।

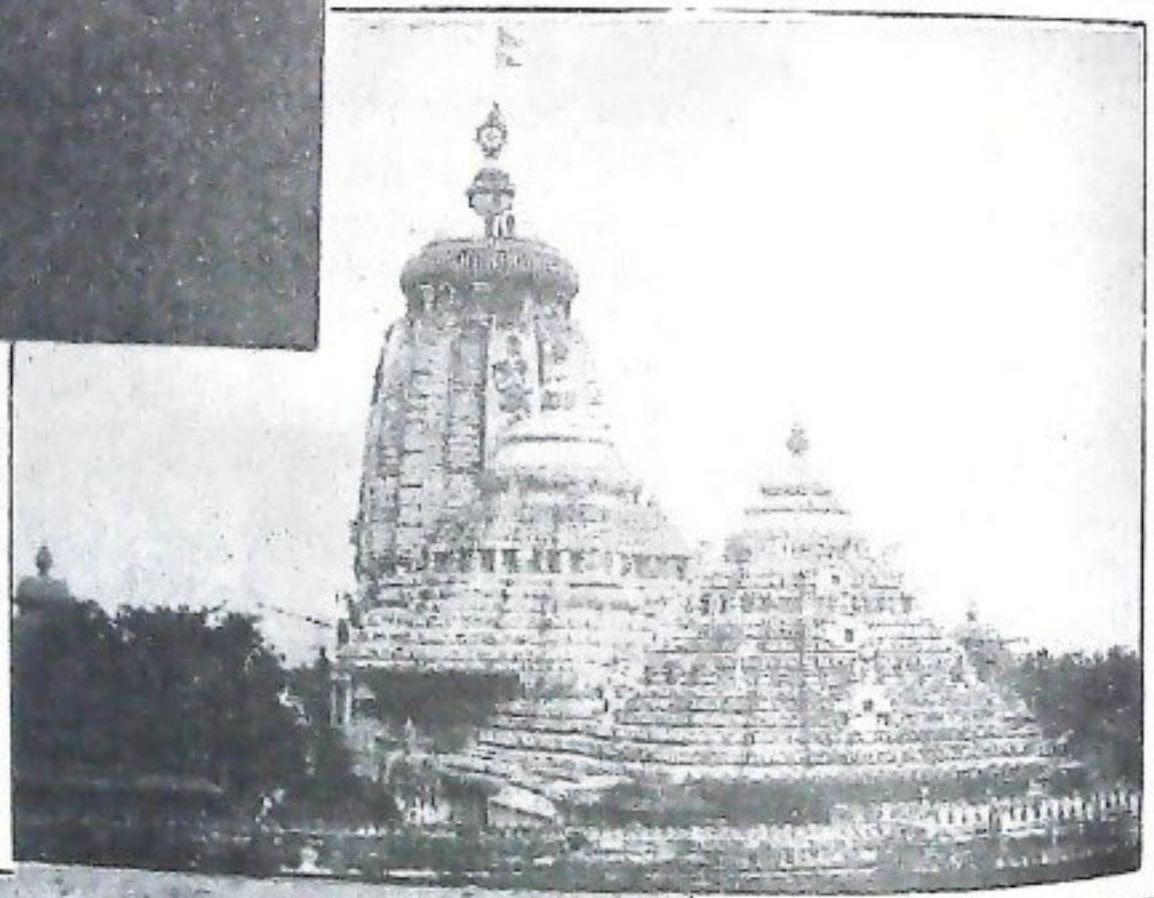

ଓଡ଼ିଶାରେ ପର୍ଯ୍ୟଟନ ଓ ପର୍ଯ୍ୟଟକ

ଡଃ: ହରିହର କାନୁନ୍‌ଗୋ

ପୁଣ୍ୟଭୂମି ଓଡ଼ିଶା ବହୁ ନଦୀ, ଗିରିବନ, ମଠ ମନ୍ଦିର ଓ ସ୍ତୂପ ଆଦିରେ ପରିପୁର୍ଣ୍ଣ । ଆବହମାନ କାଳରୁ ଓଡ଼ିଶାର ବିଭିନ୍ନ ଜାଗାରେ ଥିବା ପର୍ଯ୍ୟଟନ କ୍ଷେତ୍ରର ଗମନାଗମନକୁ ପୁରୁକାର ବିଭିନ୍ନ ଦେଶରୁ ପର୍ଯ୍ୟଟକମାନେ ଆକୃଷ୍ଟ ହୋଇ ଆସୁଛନ୍ତି । ନିକଟ ଅତୀତରେ ଓଡ଼ିଶାର ପୁରୀ, କୋଣାର୍କ ଓ ଭୁବନେଶ୍ୱର ପ୍ରଭୃତି ପୁରୁକାର ପ୍ରସିଦ୍ଧ ତୀର୍ଥସ୍ଥାନ ଓ ଦର୍ଶନୀୟ ସ୍ଥାନଗୁଡ଼ିକୁ ଉନ୍ନତ ଏବଂ ଅଧିକ ଅର୍ଥନୀୟ କରିବା ପାଇଁ ସରକାରୀ ଉତ୍ତରରେ ବହୁବିଧ ପଦକ୍ଷେପ ନିଆଯାଇଛି । ରାଜ୍ୟର ବିଭିନ୍ନ ସ୍ଥାନରେ ଥିବା ପର୍ଯ୍ୟଟନ କ୍ଷେତ୍ରମାନ ପ୍ରତ୍ୟକ୍ତିତ ଓ ପୁରୁକାରକିତ ହେବା ଫଳରେ ଆଜିର ଓଡ଼ିଶା ପୁରୁକାର ପର୍ଯ୍ୟଟନମାନଙ୍କ ମଧ୍ୟରେ ଏକ ଗମନୀୟ ସ୍ଥାନ ଅଧିକାର କରିଛି । ଭ୍ରମଣ ବସ୍ତୁଥିବା ପର୍ଯ୍ୟଟକ ଗୋଷ୍ଠୀକୁ ମୁଖ୍ୟତଃ ତିନି ଶ୍ରେଣୀରେ ବିଭକ୍ତ କରାଯାଇପାରେ । (୧) ତୀର୍ଥଯାତ୍ରୀ, (୨) ବୁଦ୍ଧିଜୀବୀ ଉଦ୍ଦେଶ୍ୟକ, (୩) ଭ୍ରମଣକାରୀ/ବିନୋଦ ପର୍ଯ୍ୟଟକ । ଆଜି ଏହି ଓଡ଼ିଶାକୁ ଆସୁଥିବା ପର୍ଯ୍ୟଟକଙ୍କ ସଂଖ୍ୟା ୧୯୮୮-୮୯ ପୁଞ୍ଜ ସରକାରୀ ପରିସଂଖ୍ୟାନ ଅନୁଯାୟୀ ଦଶଲକ୍ଷ ପଚାଶଟି ହଜାର ତିନିଶହ ଅଶୀରୁ ଅଧିକ ହୋଇଛି । ୧୯୭୯-୮୦ ମସିହାରେ ମାତ୍ର ଏକଲକ୍ଷ ଷାଠିଏ ହଜାର ପଞ୍ଚାଶରୀ ଜଣ ପର୍ଯ୍ୟଟକ ଓଡ଼ିଶାକୁ ଭ୍ରମଣ ଉଦ୍ଦେଶ୍ୟରେ ଆସିଥିଲେ । ପୂର୍ବବର୍ତ୍ତୀ ବର୍ଷମାନଙ୍କ ତୁଳନାରେ ପର୍ଯ୍ୟଟକଙ୍କ ସଂଖ୍ୟା ଅନୁପାତକରୂପେ ଯଥେଷ୍ଟ ବୃଦ୍ଧି ପାଇଛି । ଏହାର କାରଣ ସେମାନଙ୍କର ବର୍ଦ୍ଧିତ ପୁରୁକାର ପ୍ରୟୋଗ ନିମନ୍ତେ ଗତ ଦଶନ୍ଧି ମଧ୍ୟରେ ପ୍ରଶାସନିକ କ୍ଷେତ୍ରରେ ପ୍ରଶାସନାଳୀ ପଦକ୍ଷେପ ଓ ଖଣ୍ଡିକାରୀ ଯୋଜନାମାନ ପ୍ରବର୍ତ୍ତନ କରାଯାଇଛି ।

ଏହି ପର୍ଯ୍ୟଟନ ଶିଳ୍ପର ବିକାଶ ପାଇଁ ଶିଳ୍ପ ପ୍ରତିଷ୍ଠିତ ସ୍ଥାନମାନଙ୍କରେ ପଞ୍ଚାଶରକା ହୋଟେଲ ନିର୍ମାଣ । ଉଚ୍ଚ ସ୍ଥାନମାନଙ୍କୁ ଗମନାଗମନ ନିମନ୍ତେ ରାଜା ଓ ପୋଲ ନିର୍ମାଣ ସାଗକୁ ଉଦ୍‌ଘାଟନ, ଉନ୍ନୋତନ ଓ ନବୀକରଣ ଆଦି କରାଯାଇଛି । ଏତଦ୍‌ବ୍ୟତୀତ ପାହୁନିବାପ, ହୋଟେଲ, ଦୋକାନ ବଜାର ଗୃହର ଆଧୁନିକୀକରଣ ବ୍ୟବସ୍ଥା ହୋଇଛି । କାହିଁକି ସ୍ଥାନମାନଙ୍କରେ ବିଦେଶୀଗତ ପର୍ଯ୍ୟଟକମାନଙ୍କ ଗମନାଗମନର ପୁରୁକାର ନିମନ୍ତେ ଭୁବନେଶ୍ୱର ବିମାନଘାଟିର ସମ୍ପ୍ରସାରଣ, ନେଟ୍ ଏବଂ କୋଇଲ୍ ବିମାନ ଅବତରଣର ବ୍ୟବସ୍ଥା ପରିତ ବିମାନଘାଟିରେ ରନ୍‌ଡ୍ ଏବଂ ସିଗ୍ନାଲିଙ୍ଗର ଅଧ୍ୟାଧୁନିକୀକରଣ ନିକଟ ଅତୀତରେ ସମ୍ପର୍କପର ହୋଇଛି । ଭୁବନେଶ୍ୱର ବିମାନଘାଟିକୁ ଆନ୍ତର୍ଜାତିକ ବିମାନଘାଟିରେ ପରିଣତ କରିବାକୁ ଥିବା କେନ୍ଦ୍ରସରକାରଙ୍କ ଯୋଜନା ଓ ରାଜ୍ୟ ସରକାରଙ୍କ ପ୍ରଚେଷ୍ଟା ଅତିନନ୍ଦନୀୟ । କାହିଁ ଗୋଟିଏ ସ୍ଥାନମାନଙ୍କର କୀର୍ତ୍ତୋଦ୍ଧାର ଓ ଉନ୍ନତ ଫଳରେ ପ୍ରାଚୀନ ଭାରତୀୟ ଓ ସ୍ଥାପତ୍ୟର ପୁରୁଣା ସମ୍ପର୍କ ପଡ଼ାଇଛି । କୋଣାର୍କ ଏବଂ ଅନ୍ୟାନ୍ୟ ସ୍ଥାନମାନଙ୍କରେ ମୁକ୍ତାକାଶ ପ୍ରଦର୍ଶନ ପ୍ରତିଷ୍ଠା ଫଳରେ ବହୁ ପର୍ଯ୍ୟଟକମାନଙ୍କୁ ଆକୃଷ୍ଟ କରିବା ସଙ୍ଗେ

ସଙ୍ଗେ ଓଡ଼ିଶା ନୃତ୍ୟ ଓ ସଙ୍ଗୀତ ଆଦି ବିଶ୍ୱ ପରକାରରେ ପରିଚିତ ଓ ପ୍ରଖ୍ୟାପିତ ହୋଇଛି । ବର୍ଷର ବିଭିନ୍ନ ସମୟରେ ବିଭିନ୍ନ ସ୍ଥାନମାନଙ୍କରେ ମୁକ୍ତ ଉତ୍ସବର ଆୟୋଜନ କରାଯାଇ ଓଡ଼ିଆ ସଂସ୍କୃତିର ପରାକାଶା ପ୍ରମାଣିତ ହୋଇପାରିଛି । ପୁଣି ଆଲୋକପଦ୍ମ ମାଧ୍ୟମରେ ବିଭିନ୍ନ ସ୍ଥାନର ପର୍ଯ୍ୟଟନ କ୍ଷେତ୍ରର ଗୋଟା ଦୃଶ୍ୟଗିତ କରାଯାଇଛି । ବିଭିନ୍ନ ପ୍ରତିଷ୍ଠିତ ପ୍ରାଚୀନ ଦର୍ଶନୀୟ ସ୍ଥାନମାନଙ୍କରେ ଉଦ୍‌ଘାଟନାଦି ଅବତରଣ କେନ୍ଦ୍ରମାନ ପ୍ରତିଷ୍ଠା ଓ ଉଦ୍‌ଘାଟନାଦି ମାଧ୍ୟମରେ ଯତ୍ନ ସମୟ ମଧ୍ୟରେ ଦୂରବର୍ତ୍ତୀ ଦର୍ଶନୀୟ ସ୍ଥାନକୁ ଗମନାଗମନ ତଥା ଆକାଶ ମାର୍ଗରୁ ଗୋଟା ସମ୍ପର୍କ ସମ୍ପର୍କପର ହୋଇଛି । ଦେଲିପ୍ୟାଡ଼ ନିର୍ମାଣ ଦ୍ୱାରା ମହେନ୍ଦ୍ର ପର୍ବତ ଭଳି ଦୁର୍ଗ ସ୍ଥାନମାନଙ୍କୁ ସହଜରେ ଯାତାଯାତ ହୋଇପାରୁଛି । ଓଡ଼ିଶାର ରାଜଧାନୀକୁ ଉତ୍ସୁର ଏବଂ ରାଜରାଜକଳାକୁ ବାସ୍ତୁତ୍ୱ ବିମାନ ଚଳାଚଳର ବ୍ୟବସ୍ଥା ପ୍ରବର୍ତ୍ତିତ ହୋଇଛି । ଗମନାଗମନ ନିମନ୍ତେ ରାଜ୍ୟର ଆଉ କେତେକ ସ୍ଥାନକୁ ରେଳ ସଂଯୋଗ କରାଯାଇଛି । ଆଗଲାଓ ସରକାରଙ୍କ ପକ୍ଷରୁ ଭୁବନେଶ୍ୱରଠାରେ ଏକ ପର୍ଯ୍ୟଟନ କେନ୍ଦ୍ର ମଧ୍ୟ ପ୍ରତିଷ୍ଠା କରାଯାଇଛି । ଆଜି ଏଭଳି ସମ୍ପୂର୍ଣ୍ଣକାର କରିଥିବା ଏହି ପର୍ଯ୍ୟଟନ ଶିଳ୍ପର ପୁଷ୍ଟଭୂମି ଅନୁଧ୍ୟାନ କଲେ ଆମର ପ୍ରାଚୀନ ଏତିହାସିକ କୀର୍ତ୍ତମାନ ଉପଲକ୍ଷି କରାଯାଇପାରିବ ।

ଓଡ଼ିଶାର ପର୍ଯ୍ୟଟନ କ୍ଷେତ୍ରମାନଙ୍କ ମଧ୍ୟରେ ପୁରୀ ଶ୍ରୀକ୍ଷେତ୍ରର ପ୍ରସିଦ୍ଧି ପର୍ବତନ ବିଦ୍ୟ । ତେଣୁ ଉଚ୍ଚ ଅନ୍ୟତମ ଏହି ପୁରୁକାରଣ କ୍ଷେତ୍ରରେ ଉତ୍ତର ନାଥ ଜଗନ୍ନାଥ ନିଜର ଭାରତଗଣୀମାନଙ୍କ ସହିତ ରତ୍ନବେଦୀରେ ବିରାଡିତ ହୋଇ ସମଗ୍ର ପୁରୁକାର ଜନତାଙ୍କୁ ପରିପାଳନ କରିବା ସଙ୍ଗେ ସଙ୍ଗେ ଆପଣାର ଲୀଳାଖେଳା କରି ଶୁଣିଛନ୍ତି । ବର୍ଷରେ ଥରେ ଅନୁଷ୍ଠିତ ହେଉଥିବା ତାହାଙ୍କ ପବିତ୍ର ଉପଯାଗା ସମଗ୍ର ପୁରୁକାର ପର୍ଯ୍ୟଟକମାନଙ୍କୁ ଆକୃଷ୍ଟ କରିବା ସଙ୍ଗେ ସଙ୍ଗେ କେତେ ଉଚ୍ଚ ସାଧକ, ଜ୍ଞାନୀଗୁଣୀ ଓ ଜପିତପି ତଥା ମହାସା ମହାପୁରୁଷ ଆଶ୍ଚର୍ଯ୍ୟ ଶଙ୍କରକଠାରୁ ଆରମ୍ଭ କରି ଶ୍ରୀଚୈତନ୍ୟଙ୍କ ପର୍ଯ୍ୟନ୍ତ ସମସ୍ତେ ଏହି କ୍ଷେତ୍ରକୁ ଆସିଛନ୍ତି । ଶ୍ରୀକ୍ଷେତ୍ରର ଶ୍ରୀମନ୍ଦିର, ମହାପ୍ରସାଦ, ଆନନ୍ଦବଜାର, ବଦ୍‌ପାଞ୍ଚ, ମହୋଦଧି ଓ ଅସଂଖ୍ୟ ମଠମନ୍ଦିର ତଥା ପଥର, କାଠ ଓ ପତ୍ତଚିତ୍ରର କାରିଗରୀ କୌଶଳ ପର୍ଯ୍ୟଟକମାନଙ୍କୁ ଆକୃଷ୍ଟ କରିଥାଏ । ପିପିଲିର ହାତବୁଣା ଗୁମୁଆ ଓ ଅନ୍ୟାନ୍ୟ ସାମଗ୍ରୀ ସାରା ଭାରତରେ ମଧ୍ୟ ବିକଳ । ଶ୍ରୀ ଜଗନ୍ନାଥଙ୍କ ଦ୍ୱାଦଶଯାଗା ମଧ୍ୟରୁ ପ୍ରସିଦ୍ଧ ହେନଯାଗା, ସ୍ନାନଯାଗା ଓ ଉପଯାଗା ପର୍ଯ୍ୟଟକମାନଙ୍କ ମନରେ ଆନନ୍ଦ ଶିତରଣ ସୃଷ୍ଟି କରେ । ପୁରୀ ଏବଂ କୋଣାର୍କର ସମୁଦ୍ରତଟରେ ପୁଣ୍ୟୋଦୟ ଏବଂ ପୁଣ୍ୟାନ୍ତ ସମୟରେ ତୁଣ୍ୟ ଅତ୍ୟନ୍ତ ମନୋରମ । ସେଥିପାଇଁ ମାତ୍ର ସମୁଦ୍ରରେ କୋଣାର୍କ ଚନ୍ଦ୍ରଭାଗାରେ ରୁଡ଼ ପକାଇ ପୁଣ୍ୟୋଦୟ ଦର୍ଶନ କରିବା ବିଧି ରହିଛି । ତେଣୁ ପ୍ରତିବର୍ଷ ଏହି କୋଣାର୍କକୁ ତୀର୍ଥ କରିବା ନିମନ୍ତେ ଆସି ସ୍ନାନ ତପିତ ପରେ ପୁଣ୍ୟୋଦୟ ଦର୍ଶନ ପୂର୍ବକ ପୁଣ୍ୟାର୍ଚ୍ଚନ କରିଥାନ୍ତି । ପୁରୀ କୋଣାର୍କ ଭିତରେ ସମୁଦ୍ର କୁଳେ କୁଳେ

୩୫ କି: ମି: ପର୍ଯ୍ୟନ୍ତ ପ୍ରାକୃତିକ ମନୋରମ ପରିବେଶ ମଧ୍ୟରେ ମେଘାକାନ୍ତ
ହାଲରୁ ରାନ୍ଧା ନିମିତ୍ତ ହେବା ଫଳରେ ପର୍ଯ୍ୟଟକମାନଙ୍କର ମନକୁ
ଆକର୍ଷିତ କରିବା ସଙ୍ଗେ ସଙ୍ଗେ ସମୟ ଓ ଶକ୍ତିର ସଂରକ୍ଷଣ
ହୋଇପାରୁଛି । ଓଡ଼ିଶା ପର୍ଯ୍ୟଟନ ବିକାଶ ନିଗମ ଓ ପର୍ଯ୍ୟଟନ ବିଭାଗ
ପକ୍ଷରୁ ପରିଷ୍କୃତିତ ମହୋତ୍ସବ ନିବାସ ଥୋ ପାଞ୍ଚନିବାସ ଭଳି ବହୁ
ସରକାରୀ ସାହାଯ୍ୟପ୍ରାପ୍ତ ହୋଇଛନ୍ତି ଯଦୁ ନିମିତ୍ତ ହୋଇ
ପର୍ଯ୍ୟଟକମାନଙ୍କର ସେବାରେ ନିଯୋଜିତ ହୋଇଛି । ଏତଦ୍ୱ୍ୟତୀତ
ବହୁ ହଲିଡେ ମୋମ୍, ଧର୍ମଶାଳା ଓ ଲଳିତସ୍ୱରାଜ୍ୟ ସାହାଯ୍ୟକର ସୁବିଧା
ନିମନ୍ତେ ଗଢ଼ିଉଠିଛି ।

ଶ୍ରୀକ୍ଷୀୟ ଗ୍ରହୋଦ୍ଗମ ଶତାବ୍ଦୀରେ ଲାଗୁଳା ନରସିଂହ ଦେବଙ୍କ ଦ୍ୱାରା
ନିମିତ୍ତ ଓଡ଼ିଶାର ଶିଳ୍ପ ଭାଗ୍ୟର ଏକ ଅନୁଲ୍ୟ ଗଞ୍ଜାପତ୍ର କୋଶାଳର
ପୁରୀମନ୍ଦିର । ଯୌଦ୍ଧ୍ୟଭରା ଅତୀତର ମୂଳପାତ୍ରୀ ଏହି ମନ୍ଦିରର
ମୁଖଶାଳା ଓଡ଼ିଶାର ଗର୍ବ ଓ ଗୌରବ । ଓଡ଼ିଆ ଜାତି ସତରେ କେତେ
ମହାନ ଏବଂ ଏହି ଜାତିର ପରମାତ୍ମା କେତେ ପଦ୍ମବିଶାଳୀ ! କୋଶାଳର
ଶିଳ୍ପ ଭାଗ୍ୟ ହିଁ ଓଡ଼ିଶାର ଜୀବନ୍ତ ସଂସ୍କୃତି । କୋଶାଳର ଅଗ୍ର ଏବଂ
ଗର୍ବତ ଓଡ଼ିଶା ଶାସନର ପ୍ରତୀକ । କୋଶାଳରେ ପ୍ରତିଷ୍ଠିତ ମୁଦ୍ରାକାଶ
ଗଙ୍ଗମଣ୍ଡଳରେ ବିଭିନ୍ନ ସାଂସ୍କୃତିକ କାର୍ଯ୍ୟକ୍ରମ ପରିବେଷଣରେ
ପର୍ଯ୍ୟଟକମାନେ ବିନୋହିତ ହୋଇପଡ଼ନ୍ତି । ତେଣୁ ମୁଦ୍ରାକାଶ
ଗଙ୍ଗମଣ୍ଡଳ ପ୍ରତିଷ୍ଠା ବାସ୍ତବରେ ଓଡ଼ିଆ ଜାତିର ଏହିତ୍ୟ ଓ ପରମଗାଉ
ନିଦର୍ଶନ ଦିଏ ।

ବନ୍ଧୋପପାତରର କୁଳେ କୁଳେ ଦକ୍ଷିଣକୁ ଗଲେ ଗଢ଼ୀର ସମୁଦ୍ର
ଲାଗି ରହିଛି ପ୍ରାକୃତିକ ମନୋରମ ପରିବେଷିତ ଚିଲିକା ଦ୍ରୁପ । ତା'ଉପରେ
ଅକ୍ଷୟ ଗନ୍ଧବେଦୀ ବାଲିଦାଲ ଠାକୁରାଣୀ । ପ୍ରକୃତି ଗାଣୀ ଚିଲିକାର
କୋଳରେ ବାଲିଦାଲଙ୍କ ଆସ୍ଥାନ ଓ ତାହାଙ୍କ ମହିମା ତୀର୍ଥଯାତ୍ରୀ, ଭକ୍ତ,
ଦର୍ଶକ ଥୋ ପର୍ଯ୍ୟଟକମାନଙ୍କୁ ଆକୃଷ୍ଟ କରେ । ରାଧାନାଥ ରାୟଙ୍କ
ଭାଷାରେ :

"ଉତ୍କଳ ବନଳା ବିଳାସ ଦୀପିତା
ମଗାଳ ମାଳିନୀ ନୀଳାସୁ ଚିଲିକା ।"

ସତରେ ଚିଲିକା କେତେ ବନନୀୟ - ଶାନ୍ତ! ସତେ ଯେମିତି
ନୀଳଜଳଗାଣି ଭିତରେ ନୀଳଆକାଶ ଲୀନ ହୋଇଯାଇଛି ।
ସେମାନଙ୍କ ଭିତରେ କୌଣସି ଯେମିତି ତାରତମ୍ୟ ନାହିଁ । ଏକାକାର
ହୋଇଛି ସମଗ୍ର ପ୍ରକୃତି । ଏହିଭଳି ପ୍ରାକୃତିକ ଶୋଭା ଭିତରେ
ପର୍ଯ୍ୟଟକର ମନ ହରିଯାଏ ଏବଂ ମୁହୂର୍ତ୍ତକ ପାଇଁ ଭୁଲିଯାଏ ସେ
ସବୁକିଛି । ଚିଲିକାରେ ବେତେମାନଙ୍କର କଳକଳ ଗାବ, ଠାଏ ଠାଏ
ପବିତ୍ର ଅନୁରକ୍ତ ଶୋଭା ପର୍ଯ୍ୟଟକମାନଙ୍କର ମନକୁ ଆପେ ଆପେ
ନୋହିନିଏ । ପୁଣି କାଳିଦାଲ ପୀଠରେ ପ୍ରସିଦ୍ଧ ମକର ମେଳା ଯୋଗୁଁ
ବହୁ ଭକ୍ତଙ୍କର ସମାଗମ ହୁଏ । ଏତଦ୍ୱ୍ୟତୀତ ଭୁବନେଶ୍ୱର ଭାରତର
ମନ୍ଦିର ନଗରୀ ହୋଇଥିବାରୁ ଏକ ପ୍ରସିଦ୍ଧ ପର୍ଯ୍ୟଟନ କ୍ଷେତ୍ର ଭାବରେ
ସ୍ୱୀକୃତ । ଶ୍ରୀକ୍ଷୀୟ ୨୫ ଶତାବ୍ଦୀରେ ନିମିତ୍ତ ଲକ୍ଷ୍ମଣେଶ୍ୱର, ଗରୁଡ଼େଶ୍ୱର
ଏବଂ ଗଜେଶ୍ୱର ମନ୍ଦିର, ସମ୍ପନ୍ନ ଶତାବ୍ଦୀରେ ନିମିତ୍ତ ପର୍ଶୁରାମେଶ୍ୱର
ଏବଂ ସୁଖି ଜନେଶ୍ୱର ମନ୍ଦିର, ଅକ୍ଷୟ ଶତାବ୍ଦୀରେ ବୈତାଳ ମନ୍ଦିର, ଦଶମ
ଶତାବ୍ଦୀରେ ମୁଦ୍ରେଶ୍ୱର ମନ୍ଦିର, ଏକାଦଶ ଶତାବ୍ଦୀରେ ଲିଙ୍ଗରାଜ,
ରାଜରାଣୀ ଓ ବ୍ରହ୍ମେଶ୍ୱର ଆଦି ମନ୍ଦିର ଏବଂ ଗ୍ରହୋଦ୍ଗମ ଶତାବ୍ଦୀରେ
ଅନନ୍ତ ବାସୁଦେବ ମନ୍ଦିର ଅତୀତର କଳା ଭାଗ୍ୟର ମୂଳପାତ୍ରୀ ସୁବୁଦ୍ଧ
ବିଦ୍ୟମାନ । ଭୁବନେଶ୍ୱର ଲିଙ୍ଗରାଜ ମନ୍ଦିରର ଶିଳ୍ପକଳା କଳିଙ୍ଗର
ରାଜଧାନୀ ମୁଖ୍ୟଲିଙ୍ଗେଶ୍ୱର ମନ୍ଦିରର ଶିଳ୍ପକଳା ଭିତରେ ସାମଞ୍ଜସ୍ୟ
ପରିଲକ୍ଷିତ ହୁଏ । ପୁଣି ଏହିତ୍ୟାପିକ କଳିଙ୍ଗର ଯୁଦ୍ଧ ଭୁମି ଭାବରେ
ଦୟାନଦୀ କୁଳରେ ଅବସ୍ଥିତ ବୌଦ୍ଧପୀଠ ଧରଳି, ମହାବୀର ଜାନକର
ଶ୍ରୀକ୍ଷୀୟ ଗୁମ୍ଫା, କଳିଙ୍ଗର ଶାରବେଳଙ୍କର ଉଦୟଗିରି ଗୁମ୍ଫା ପ୍ରକୃତିରୁ
ଓଡ଼ିଶାର ପ୍ରାଚୀନ ଇତିହାସ, ସାହିତ୍ୟ, ସଂସ୍କୃତି, ଧର୍ମ ଓ ଦର୍ଶନର

ଉତ୍କଳପତା ପ୍ରତିପାଦିତ ହୋଇଛି । ଓଡ଼ିଶା ରାଜ୍ୟ ସଂଗ୍ରହାଳୟରେ
ସଂଗୃହିତ ଓଡ଼ିଶାର ସ୍ୱାଧୀନ ଭାଗ୍ୟ, ବିଭିନ୍ନ ଯୁଗର ମୁଦ୍ରା, ଯୋଦ୍ଧା,
ଶିଳାଲେଖ, ପୁଷ୍ପାଦ୍ୟ ଓ ମୂଲ୍ୟବାନ ତାଳପତ୍ରପୋଥି, ପ୍ରାଚୀନ ଓ ନୂତନ
ଯୁଗର ଅସ୍ତ୍ରଶସ୍ତ୍ର, ଲୁହା, ତପା, ଗ୍ରୋଥ ଓ ପିତଳର ବିଭିନ୍ନ ଉପକ୍ରମ,
ଓଡ଼ିଶାର ରୁତ୍ତର ଓ ନୃତ୍ୟ ସମ୍ପର୍କୀୟ ସାବତୀୟ ପଦାର୍ଥ, ଓ ପଦବି
ଆଦି ବହୁ ସାହିତ୍ୟିକ, ଗବେଷକ, ଏହିତ୍ୟାପିକ ଓ ପ୍ରତ୍ନତତ୍ତ୍ୱବିତ୍ତମାନଙ୍କୁ
ଆକୃଷ୍ଟ କରେ । ଆଦିବାସୀ ଗବେଷଣା ସଂଗ୍ରହାଳୟ, ଦକ୍ଷିଣ ଭବ,
ଓଡ଼ିଶା ଦକ୍ଷିଣ ଏମୋରିୟମ ଓ ଉତ୍କଳିକା ଆଦିର ପ୍ରତିଷ୍ଠା ଫଳରେ
ଓଡ଼ିଆ ସଂସ୍କୃତିର ସୁରକ୍ଷା ହୋଇପାରିଛି । ପ୍ରାକୃତିକ ପରିବେଶରେ ଶକ୍ତି
ଉଠିଥିବା ବିଭିନ୍ନ ଆତ୍ମୀୟତନକ ଜୀବଜନ୍ତୁ ଓ ପଶୁପକ୍ଷୀଙ୍କର ଏକ
ସମାହାର ହୋଇଛି ଭୁବନେଶ୍ୱରଠାରୁ ୨୦ କି: ମି: ଦୂର
ନନ୍ଦନବାନରେ । ଏଠାରେ ଭିନ୍ନ ଏକ ପୁଅବୀର ବିଦ୍ୟ ଥାନ ଅଛି
ଆଗରେ ନାଚି ଉଠେ । ପୁରୀଠାରୁ ୮ କି: ମି: ଦୂର ନୂଆ ନର କୁଳରେ
ଅବସ୍ଥିତ ବାଲିଦାଲ, ପୁରୀଠାରୁ ୨୫ କି: ମି: ଦୂର ବ୍ରହ୍ମଗିରିଠାରେ
ଶ୍ରୀଜଗନ୍ନାଥଙ୍କ ଅନବଦର ସମୟରେ ତୀର୍ଥଯାତ୍ରୀଙ୍କ ଦ୍ୱାରା ଆକାରଗତ
ଦର୍ଶନ, ସତ୍ୟବାଦୀରେ ଦାକ୍ଷୀଣ୍ୟୋପାଳ ମନ୍ଦିରରେ ଅଳା ନବନୀ ପୁଷା ଓ
ରାଧା ପାଦ ଦର୍ଶନ, ପୁରୀଠାରୁ ୩୫ କି: ମି: ଦୂର ତେଲଙ୍ଗ ନିବେଶ
ପାହାଡ଼ରେ ଗଜ ସଂଗ୍ରହ ଦିନ ପ୍ରଭୁ ବିଶ୍ୱନାଥଙ୍କ ଦର୍ଶନ, କୋଶାଳଠାରୁ ୫
କି: ମି: ଦୂର ସମୁଦ୍ର କୁଳେ କୁଳେ ଗାମତଣ୍ଡୀ ଠାକୁରାଣୀ, କାକଟପୁର ଓ
କୋଶାଳ ମଝିରେ ଥିବା ଅମରେଶ୍ୱର, ଲକ୍ଷ୍ମୀନାରାୟଣ ଏବଂ ବରାହୀ
ମନ୍ଦିର, ପ୍ରାଚୀ ନଦୀ କୁଳରେ କାକଟପୁର ମଙ୍ଗଳା ଏବଂ ବନପୁଣି
ମନ୍ଦିରକୁ ବହୁ ତୀର୍ଥଯାତ୍ରୀ ଓ ଭକ୍ତ ଥୋ ପର୍ଯ୍ୟଟକମାନେ ଭ୍ରମଣ
ଉଦ୍ଦେଶ୍ୟରେ ଆସିଥାନ୍ତି । ନବକଳେବର ସମୟରେ ପୁରୀ
ଶ୍ରୀଜଗନ୍ନାଥଙ୍କ ବଡ଼ପତ୍ନୀ କାକଟପୁର ମଙ୍ଗଳାଙ୍କ ନିବେଶରେ ଅଧିକ ପଡ଼ି
ତାହାଙ୍କ ସ୍ୱପ୍ନାଦେଶ ଅନୁସାରେ ଦାରୁ ଅନ୍ୱେଷଣରେ ବାହାରିଥାନ୍ତି ।
ସେଠାରେ ପୁଣି ଚୈତ୍ୟାସରେ ଝାମୁଆଗ ଦର୍ଶକମାନଙ୍କୁ ଆକର୍ଷଣକ୍ରିତ
କରିଦିଏ । କଞ୍ଚିଲୋର ନୀଳମାଧବ, ଖୋଦ୍ଧାର ଅକ୍ରୀ ଏବଂ ବରୁଣେ
ପାହାଡ଼ ବା ସୁଗଞ୍ଜା, ଓଡ଼ିଶାର ଗୟନାଥ, ଖୋଦ୍ଧାଠାରୁ ୧୧ କି: ମି: ଦୂର
କାକଟପୁର ରୁଖାରି ସାହେବଙ୍କ ମନ୍ଦିର ପର୍ଯ୍ୟଟକମାନଙ୍କର ଗୋଟିଏ
ଗୋଟିଏ ଆକର୍ଷଣୀୟ କେନ୍ଦ୍ର । ରୁଖାରି ସାହେବଙ୍କ ମନ୍ଦିର ହିନ୍ଦୁ ଓ
ମୁସଲମାନମାନଙ୍କର ଆରାଧନାସ୍ଥଳୀ ହୋଇଥିବାରୁ ପ୍ରତି ଭ୍ରମଣକାରୀ
ଏଠାରେ ବିରାଟ ମେଳା ହୁଏ । ଏହି ମନ୍ଦିରରେ ଗତି ଶା
ସାମ୍ପ୍ରଦାୟିକତାର ଚିହ୍ନବଦ୍ଧ ନାହିଁ । ପୁଣି ବାଲିହରଣୀ ଏବଂ
ବାଣପୁରର ଭଗବତୀ ଓ ଦକ୍ଷ ପ୍ରଜାପତି ମନ୍ଦିର ନିଜ ନିଜ ସ୍ଥାନରେ
ପ୍ରସିଦ୍ଧିଲାଭ କରିଛନ୍ତି ।

ପ୍ରାଚୀନ ଓଡ଼ିଶାର ରାଜଧାନୀ କଟକ ନଗର କେଶରୀ ବଂଶୀୟ
ରାଜାମାନଙ୍କ ଦ୍ୱାରା ସମୃଦ୍ଧ । ଗ୍ରହୋଦ୍ଗମ ଶତାବ୍ଦୀର ବାରବାଟୀ ପୂର୍ବ
ଅତୀତ ଉତ୍କଳର ଶ୍ରୀମନ୍ତ୍ରୀତ କରିଛି । ଏହି ବାରବାଟୀ ପୂର୍ବ ସମୁଦ୍ରରେ
ଭୂମିଦିନ ଧରି ଏହିତ୍ୟାପିକ ବାଲିଯାଗ ଉତ୍ତର ପର୍ଯ୍ୟଟକମାନଙ୍କୁ ଆକୃଷ୍ଟ
କରିଥାଏ । ସାଧକ ପୁଅମାନଙ୍କର ନୌଯାଗର ଏହିତ୍ୟାପିକ ଗୁଡ଼ି ଏହି
ଉତ୍କଳକୁ ରୁଦ୍ଧିମତ୍ତ କରିଛି । କଟକଠାରୁ ୧୯୦ କି: ମି: ଦୂର ପଶ୍ଚି
ଦିଗରେ ପୁଣି ଚିକରପତା ବା ଭିତରକନିକା ରୁଖୀର ସ୍ୱୟ ଫଳରେ
ଜୀବଜନ୍ତୁଙ୍କ ସୁରକ୍ଷା ଓ ବଂଶ ବୃଦ୍ଧି ସମ୍ଭବ ହୋଇପାରିଛି । ବରପୁର
୨୫ କି: ମି: ଦୂର ଉତ୍ତର ପୂର୍ବ କୋଶରେ ପ୍ରାଚୀନ ବୌଦ୍ଧପୀଠ ଉତ୍କଳ
ଲଳିତଗିରି ଓ ଉଦୟଗିରି ବୌଦ୍ଧ ଯୁଗର ସ୍ମୃତି ଓ ସ୍ୱାକ୍ଷର ବହନ କରି
ଶୁଣିଛି । ଏକଦା ଏଠାରେ ଜ୍ଞାନୀଗୁଣୀଙ୍କର ପୀଠସ୍ଥଳୀ ପୁଷ୍ପଗିରି
ବିଶ୍ୱବିଦ୍ୟାଳୟ ସମ୍ପୂର୍ଣ୍ଣଭାବେ କରିଥିଲା । ଉତ୍କଳରେ ଥିବା ଗୁମ୍ଫାମାନଙ୍କ
ବୌଦ୍ଧ ସ୍ୱାଧୀନ, ଉଦୟଗିରିରେ ଥିବା ଲୋକେଶ୍ୱର ମୁଣ୍ଡି ଶାସନର ଅକ୍ଷୟ
ଶତାବ୍ଦୀର ଅଭିଲେଖର ସୁତନା ମିଳେ । କଟକଠାରୁ ୯୦ କି: ମି: ଦୂର
ନାଗିଆବନ୍ଧ ଓ ନୂଆପାଟଣା ଗ୍ରାମରେ ବୌଦ୍ଧପୁରର ସ୍ୱାଧୀନ ନିଦର୍ଶନ
ମିଳୁଥିବାରୁ ଏହି ଶିଳ୍ପୀମାନଙ୍କ ଦ୍ୱାରା ବସନ୍ତ ବସ ଉପରେ ହାତର

କରିବା ଶକ୍ତିର ସର୍ବତ୍ର ପର୍ଯ୍ୟବେଶନାକୁ ଆକ୍ରମଣ କରିଥାଏ ।
ପୁଣି ଉପାଦେୟ ନାୟାତ୍ରୀ, ଚଣ୍ଡୀଖୋଲର ମହାବୀଣା, ବାଙ୍କୀର
କେଶବଦେବୀ, ଶୈବପୀଠ ଧରଳେଶ୍ୱର, ଭବାନିକା, କେନ୍ଦ୍ରାପଡ଼ାର
କେଶବଦେବୀ, ଯାଜପୁରର ଦେବୀ ବିରଜା, କଟକର ନିଆଳି ମାଧବ ଓ
ପାଣ୍ଡୁପାଠ ବନ୍ଦ ପର୍ଯ୍ୟବେଶନାକୁ ପୁଣି କେତେ ବିସ୍ତୃତ ହେବ
ହେବ ।

ଗଞ୍ଜାମର ଗଣାପାଠୁ ୧୧ କି: ମି: ଦୂର ଧର୍ମକ୍ଷେତ୍ର ନିର୍ମଳଝର ଏବଂ ୨୨
କି: ମି: ଦୂର ଗାନ୍ଧେଦେବୀ ନାରାୟଣୀଙ୍କ ପୀଠ ଓ ତାରାତାରିଣୀ ପୀଠ
ଗୋଟିଏ ଗୋଟିଏ ପର୍ଯ୍ୟଟନ କେନ୍ଦ୍ର । ବାଲୁଗାଁ ନିକଟସ୍ଥ ବରକୁଳପାଠୁ
୨୫ କି: ମି: ଦୂର ଗୋପାଳପୁର ବନ୍ଦର ଓ ତାହାର ନିକଟବର୍ତ୍ତୀ ପାଲୁର
ଘେର ପ୍ରାକୃତିକ ସୌନ୍ଦର୍ଯ୍ୟର ମହନୀୟ ସ୍ଥାନ । ଏହା ଏକଦା
କୌଶଳ୍ୟର କେନ୍ଦ୍ରସ୍ଥଳୀ ଥିଲା । ଗଞ୍ଜାମର ତତ୍ତ୍ୱପାଣି ଉତ୍ସୁପ୍ରସବର
କେନ୍ଦ୍ର ଚର୍ମରୋଗ ଦୂର କରେ । ଏହି ଜଳରେ ସ୍ନାନ କରିବା ନିମନ୍ତେ
ପର୍ଯ୍ୟଟନ ବିଭାଗ ପକ୍ଷରୁ ପାଠକନିବାସରେ ଜଳଯୋଗାଣର ବ୍ୟବସ୍ଥା
କରାଯାଇ ପରେ ହିତକାରକ । ପୁଣି ଏଠାରେ ରହି ବନ୍ୟଜନ୍ତୁଙ୍କର
ତୀକ୍ଷଣକର୍ତ୍ତା ଅନୁଧ୍ୟାନ କରିବା ପାଇଁ ପର୍ଯ୍ୟଟକମାନେ ବେଶୀ ଭଲ
ପାରିପାଟି । ଅଶୋକଙ୍କ ସମୟର ପ୍ରସ୍ତର ଗୁମ୍ଫା ନଗରୀତ ଏବଂ
କୌଶଳ୍ୟପଦ୍ୟର ନିବର୍ତ୍ତନ ରୁବଣୋଲ ଗୋଟିଏ ଗୋଟିଏ ଅକ୍ଷୟ କୀର୍ତ୍ତି
କୋଣରହିଛି ।

ଗୋରୁ ବିମାନରେ ଦିଲ୍ଲୀ, କଲିକତା, ଦାକପାବାଦରୁ ରୁକ୍ମନେଶ୍ୱରକୁ
ଅଧିକାର ସିଧାସଳଖ ବ୍ୟବସ୍ଥା ଏବଂ ରେଳପଥରେ ବସେ, କଲିକତା,
ଦିଲ୍ଲୀ, ଗୌରୀପାଟଣା, ହାଲଦ୍ୱାରାଦ, ମାନ୍ଦ୍ରାଜ ଏବଂ ହିନ୍ଦୋସ୍ତାନକୁ
ରୁକ୍ମନେଶ୍ୱର ଆସିବାର ମଧ୍ୟ ସିଧାସଳଖ ବ୍ୟବସ୍ଥା ଥିବାରୁ
ରୁକ୍ମନେଶ୍ୱରପାଠୁ ଓଡ଼ିଶାର ବିଭିନ୍ନ ପର୍ଯ୍ୟଟନ ସ୍ଥାନକୁ ଯାତାୟତ କରି
ପ୍ରଦର୍ଶନ କରିବା ପର୍ଯ୍ୟଟକମାନଙ୍କ ପକ୍ଷରେ ସହଯୋଗ ହୋଇପାରୁଛି ।
ପର୍ଯ୍ୟଟନ ନିଗମ ଓ ବିଭାଗ ପକ୍ଷରୁ ଆଗାମଦାୟକ ଓ ଦୁର୍ଗମାମୀ ବସ୍ତୁ,
ଶାନ୍ତିର ବ୍ୟବସ୍ଥା ଥିବାରୁ ପର୍ଯ୍ୟଟକମାନଙ୍କର ଯାତ୍ରା ସଫଳ
ହୋଇଥାଏ । ଫଳରେ ସେମାନଙ୍କ ଆଗ୍ରହ ବଢ଼ିଗଲେ । ଗଞ୍ଜାମର
ପ୍ରସିଦ୍ଧଶୈବକ୍ଷେତ୍ର ମହେନ୍ଦ୍ରଗିରି ପାଞ୍ଚଦଳର ଫୁଟ ଉଚ୍ଚରେ ନିଘଞ୍ଚ ଜଙ୍ଗଲ
ପରିବେଶ ମଧ୍ୟରେ ଅବସ୍ଥିତ । ଶୀତ ଦେଉଳ, ସୁଧୁସ୍ଥିର ଦେଉଳ ଓ
ଗୁମ୍ଫା ଦେଉଳ ନାମକରଣ ହୋଇଥିଲେ ମୁଖ୍ୟ ଶୈବକ୍ଷେତ୍ରରେ ମୁଖ୍ୟତଃ
ଶୈବଙ୍କର ହିଁ ପୂଜା ଆରାଧନା କରାଯାଏ । ଅଦ୍ୟାବଧି ଅନାବିଶ୍ରୁତ
ଅନୁର ଗୁମ୍ଫା, ଦାରୁବ୍ରହ୍ମ ଓ ଗୁମ୍ଫା ମହେନ୍ଦ୍ରର ସ୍ଥାନଗୁଡ଼ିକ ପର୍ଯ୍ୟଟନ କ୍ଷେତ୍ର
ଭାବରେ ପରିଗଣିତ କରାଗଲେ ସେଗୁଡ଼ିକ ଲୋକଲୋଚନକୁ
ଆସିପାରିବ । ମହେନ୍ଦ୍ରଗିରିର ପର୍ଯ୍ୟଟନ କ୍ଷେତ୍ରରେ ପରିଗଣିତ କରିବା
ପାଇଁ ସରକାରଙ୍କ ପଦକ୍ଷେପ ବାସ୍ତବିକ ପ୍ରାଗତ୍ୟୋଗ୍ୟ । ମହେନ୍ଦ୍ରଗିରିର
ସବୁ ସ୍ଥାନଗୁଡ଼ିକ ଅନୁଧ୍ୟାନ କରାଯାଇପାରିଲେ ପ୍ରାଚୀନ କଳିଙ୍ଗର
ଐତିହ୍ୟ ଓ ପରମ୍ପରା ରୁଚିମତ୍ତ ହେବ ।

କୋରାପୁଟ ଜିଲ୍ଲାର ମାଲକାନଗିରି, ଗୁଣ୍ଡେଶ୍ୱର ମହାଦେବ ମନ୍ଦିର,
ପୁରୀର ବନପ୍ରସାର, ହାତୀ ପଥର, ମାନିନଧାଲୀ ଓ ପଦ୍ମପୁର, ଦେବଗିରି
ଓ ହିନ୍ଦୋସ୍ତାନ ଆଦି ପ୍ରାକୃତିକ ସୌନ୍ଦର୍ଯ୍ୟମୟ ଶିରିବନ ପର୍ଯ୍ୟଟକଙ୍କୁ
କୌଶଳ୍ୟ ପରିବେଶଆଡ଼କୁ ଚାଣିନିଏ । କଳାହାଣ୍ଡି ଜିଲ୍ଲାର
କେଶବଦେବୀ ମାରିକେଶ୍ୱରୀ, ଭବାନୀପାଟଣାପାଠୁ ୧୨୪ କି: ମି: ଦୂର
ପଶ୍ଚିମ ଗଙ୍ଗାଧାର ପାଟାଳ ଗଣା, ଖଡ଼ିଆଳପାଠୁ ୯ କି: ମି: ଦୂର ପୂର୍ବରେ
ପ୍ରଚୀନ ସୋନାମଠ ଗୁମ୍ଫା, ଭବାନୀପାଟଣାପାଠୁ ୭୨ କି: ମି: ଦୂର
ମହାନଗର ପ୍ରାକୃତିକ ପୁଣ୍ୟସମ୍ପଦ "ଆମନି" ଓ "ହଳଦିଗୁଣ୍ଡି" ପାହାଡ଼,
୯୫ କି: ମି: ଦୂର ଗୁମ୍ଫା ଗଙ୍ଗାରେ ରସାଣିତ ପ୍ରାକୃତିକ ଜଳପ୍ରପାତ
ପୁରୀଜିଲ୍ଲାର ପର୍ଯ୍ୟଟକଙ୍କ ମନରେ ଗୋମାଞ୍ଜିକ ଭାବ ପ୍ରକ୍ରିୟା କରେ ।
ପୁରୀର ଗଜବୀର ସ୍ଥାପତ୍ୟ ଭାସ୍କର୍ଯ୍ୟର ନିବର୍ତ୍ତନ ବେଳାଖଣ୍ଡି ମନ୍ଦିର,
ପୁରୀର ଗଜବୀର ମନ୍ଦିର "ରୁବିକୋମନୀ", ପ୍ରାଚୀନ କଳାହାଣ୍ଡିର

ଗାନ୍ଧାରୀ ବୁନାଗଡ଼ ଦୁର୍ଗରେ ପୁରୀ ଓଡ଼ିଆ ଅଭିଲେଖ ସହିତ ବହୁ
ମନ୍ଦିର, ପୁରୁଷୋତ୍ତମ ସୌନ୍ଦର୍ଯ୍ୟମୟ ପୁରୀର ଗାନ୍ଧାରୀ ଗୋଟିଏ
ଗୋଟିଏ ପଲ୍ଲୀ ପୁଣି । ପୁରୀର ଗୋଟିଏ ଗୋଟିଏ ପୀଠ ବୈଦ,
ପୁରୁଷୋତ୍ତମ ଜଳପ୍ରପାତ ଓ ଚକପଡ଼ା ଏବଂ ଧର୍ମପୀଠ ବନ୍ଦୁଗାମୀ ଆଦି
ଲୋକଲୋଚନକୁ ଆସିପାରିଛି । ବଲାଙ୍ଗୀରର ଗଣାପୁର ଶ୍ରୀଧାଲର
କେଶବଦେବୀ ପୋଶିନୀ ମନ୍ଦିର, ପାଟଣାଗଡ଼, ଚିଟିଲାଗଡ଼, ସରକଳା,
ହରିଗଞ୍ଜର, ବୈଦ୍ୟନାଥ, ସୋନପୁର, ବିନିକା ଓ ତୁରିକେଲା ଆଦି ମନ୍ଦିର
ଓ ଅନ୍ୟାନ୍ୟ ଦର୍ଶନୀୟ ସ୍ଥାନ ପର୍ଯ୍ୟଟକଙ୍କୁ ଅଭିରୁଚ କରେ ।

ଅଞ୍ଚଳ ଗଜବୀର ଗାନ୍ଧାରୀ କନ୍ଦୁଗୁଡ଼ିକ ଦ୍ୱାରା ବନ୍ଦୁଗାମୀ ଶୈବଧର୍ମର
ପରମ୍ପରା ସଫଳପୁର ବିଷମକ୍ଷେତ୍ର ମନ୍ଦିର ଭାବରେ ଉଦ୍ଘାଟିତ ।
ସଫଳପୁରର କେଶବଦେବୀ ସମଲାଇ, ସଫଳପୁରୀ ଗୀତ ଓ ଲୋକନୃତ୍ୟ
ପ୍ରସିଦ୍ଧିଲାଭ କରିଛି । ହୀରାକୁଦ ବନ୍ଧ ପୁଅବୀର ଅଦୃତୀୟ ବନ୍ଧ ଭାବରେ
ପରିଚିତ ହୋଇପାରିଛି । ଦୁଇ ପାଖରେ ଥିବା ଗାନ୍ଧାରୀନାଥ ଓ
ନବାଦରଲାଇ ମାନୀରୁ ପର୍ଯ୍ୟଟକମାନେ ମହାନଦୀର ଅସୀମ ଗଭୀର
ଜଳଭାଣ୍ଡର ପ୍ରାକୃତିକ ଗୋଡ଼ା ଉପଲବ୍ଧି କରିଥାନ୍ତି । ସଫଳପୁରର ଟା
କି: ମି: ପୂର୍ବରେ ଉଷାକୋଠି ବନ୍ୟଜନ୍ତୁ ସଂରକ୍ଷଣ କେନ୍ଦ୍ର, ପୁରୀଶୈବ
ମନ୍ଦିର ଓ ବରଗଡ଼ ବାଟେ ୧୨୪ କି: ମି: ଦୂରରେ ପଡ଼େ ବିଦ୍ୟାଳ ନୁପୁଂହ
ମନ୍ଦିର । ନୁପୁଂହ ଚତୁର୍ଦ୍ଦଶ ଦିନ ଭାରତର ବିଭିନ୍ନ ରାଜ୍ୟରୁ ବହୁ
ତୀର୍ଥଯାତ୍ରୀ ଦର୍ଶନ ଉଦ୍ଦେଶ୍ୟରେ ଆସିଥାନ୍ତି । ବରଗଡ଼ ମଧ୍ୟ ସଫଳପୁର
ବସ୍ତର କାଗୁକାର୍ଯ୍ୟ ପାଇଁ ଆତ୍ମନିର୍ଭର ଶ୍ରମରେ ଖ୍ୟାତିଲାଭ କରିଛି ।
ଦେବଗଡ଼ର ପ୍ରଧାନପାଟ ଜଳପ୍ରପାତ ଓ ଚିପିଲିନା ଫୋମ୍ ଦର୍ଶକଙ୍କୁ
ବିନୋହିତ କରେ ।

ସୁନ୍ଦରଗଡ଼ର ରାଜରକେଲା, ପବିତ୍ର ତୀର୍ଥସ୍ଥାନ ବେଦବ୍ୟାସ,
ପିତାମାଳ ଫୋମ୍, ଦାକ୍ଷିଣ, ଶକ୍ତଧାର, ଚେନ୍ଦ୍ରା ଓ ଦେଓଧାର ତଥା
ମିଶିଗଣୋଲ ଜଳପ୍ରପାତ ଏବଂ ମନ୍ଦିର ଫୋମ୍ ଆଦି ସ୍ଥାନଗୁଡ଼ିକ ଗୋଟିଏ
ଗୋଟିଏ ପର୍ଯ୍ୟଟନ କ୍ଷେତ୍ର ଭାବରେ ପ୍ରସିଦ୍ଧି ଲାଭ କରିଛି ।

କେନ୍ଦୁଝର ପର୍ବତୀର ପ୍ରସିଦ୍ଧ ଦେବୀପୀଠ ଚାରିପା, ଏହିପ୍ରକାର ସ୍ଥାନ
ସୀତାଗିରି, ଶକ୍ତଧାର ଓ ହାଣ୍ଡିଗଞ୍ଜା ଜଳପ୍ରପାତ ଆଦି ଦର୍ଶକ ଓ
ପର୍ଯ୍ୟଟକମାନଙ୍କୁ ଆକର୍ଷିତ କରେ । ପ୍ରାକୃତିକ ଭୂସୂର୍ଯ୍ୟ ମୟୂରଭଞ୍ଜର
ସିନିଲିପାଳ (୧୨୫୦ ବର୍ଗ କିଲୋମିଟର) ଜାତୀୟ ଉଦ୍ୟାନ,
ବରେନିପାଣି ଓ ଭୋରନା ଜଳପ୍ରପାତ, ଓଡ଼ିଶା ସ୍ଥାପତ୍ୟର ନିବର୍ତ୍ତନ
କିଟକେଶ୍ୱରୀ ମନ୍ଦିର ଉକ୍ତ ଭାନବଂଶର ଏକ ଅକ୍ଷୟ କୀର୍ତ୍ତି । ଜଣାପୁର
ବନ୍ୟଜନ୍ତୁ ସଂରକ୍ଷଣ କେନ୍ଦ୍ର, ହରିପୁରର ରମିକଗାଡ଼ ମନ୍ଦିର ଓ ମୟୂରଭଞ୍ଜ
ସୀତାଗଡ଼ରେ ଅବସ୍ଥିତ ପ୍ରାଚୀନ ଚୋଳିୟ ବନ୍ଦର ଓଡ଼ିଶାର ଗର୍ବ ଓ
ଶୌରବ ।

ବାଲେଶ୍ୱର ଜିଲ୍ଲାର ଲକ୍ଷ୍ମକେଶ୍ୱର, ଭୂଷଣେଶ୍ୱର, ଚନ୍ଦନେଶ୍ୱର ଏବଂ
ପଥକିଙ୍ଗେଶ୍ୱର ତଥା କେନ୍ଦୁଝର ଶ୍ରୀରଘୁରା ଗୋପୀନାଥ ତୀର୍ଥଯାତ୍ରୀ
ଓ ପର୍ଯ୍ୟଟକମାନଙ୍କୁ ମୋହିତ କରେ । ଶୁନ୍ଦରାଳି, ଶୁନ୍ଦରପୁର ଓ ଧାମରା
ବନ୍ଦର ସହିତ ଭାରତର ସବୁଠାରୁ ଏହିପ୍ରକାର ଦର୍ଶକଙ୍କ ମନରେ ରେଖାପାତ
କରେ । ଆଗିଟି ଧର୍ମପୀଠରେ ଆଖଣ୍ଡଳମଣିଙ୍କ ମହିମା ପର୍ଯ୍ୟଟକଙ୍କୁ
ଧର୍ମଭାବନାରେ ଜଡ଼ିବେଶିତ କରେ ।

ସେହିଭଳି ବେଙ୍ଗାଳ ଜିଲ୍ଲାର ଉତ୍ସୁପ୍ରସବର ଦେଉଳଘର, ମନୋରମ
ସ୍ଥାନ ପ୍ରସନ୍ନାସୀ, ବନ୍ୟଜନ୍ତୁ କେନ୍ଦ୍ର ଚିକରପଡ଼ା, ମହିନାଧର୍ମ ଗାଦି
ନେରୋ ଓ ଶୈବକ୍ଷେତ୍ର କପିଳାସର ପ୍ରସିଦ୍ଧି ଅନନ୍ତ ଭାରତରେ ବିଚଳ ।
ଏଭଳି ପ୍ରାକୃତିକ ପରିବେଶ ମଧ୍ୟରେ ଓଡ଼ିଶାର ବିଭିନ୍ନ ଜିଲ୍ଲାରେ ପର୍ଯ୍ୟଟନ
କେନ୍ଦ୍ରଗୁଡ଼ିକର ଉନ୍ନୋଦନ ପରିଲକ୍ଷିତ ହୋଇଥିବାରୁ ଭାରତ ତଥା
ପୁଅବୀର ବିଭିନ୍ନ ଦେଶରୁ ବହୁ ପର୍ଯ୍ୟଟକ ଓ ତୀର୍ଥଯାତ୍ରୀ ଆକ୍ରମଣ ହୋଇ

ଓଡ଼ିଶାର ନଠ ନନ୍ଦିର, ସ୍ଥାପତ୍ୟ ଉତ୍କଳୀୟ, ଶିଳ୍ପ କଳା, ଗୁରୁକଳା, ସଙ୍ଗୀତ, ନୃତ୍ୟ, ସାହିତ୍ୟ, ସଂସ୍କୃତି, ଧର୍ମ ଓ ଦର୍ଶନ କ୍ଷେତ୍ରରେ ଦିନକୁ ଦିନ ଅଧିକ ଆଗ୍ରହ ପ୍ରକାଶ କରୁଛନ୍ତି ।

ଯେଉଁ ଦେଶର ପର୍ଯ୍ୟଟନ ଯେତେ ଉନ୍ନତ ସେ ଦେଶର ସାଂସ୍କୃତିକ ସଂସ୍କୃତି ଓ ବିକାଶ ସେତେ ଦ୍ରୁତ ହୋଇଥାଏ । ତେଣୁ ଆଶା କରାଯାଏ ଯେ ଓଡ଼ିଶାକୁ ପର୍ଯ୍ୟଟକଙ୍କ ସଂଖ୍ୟା ପ୍ରତିବର୍ଷ ଯଦି ଏକ ଲକ୍ଷରୁ ଊର୍ଦ୍ଧ୍ୱ ହାରରେ ବଢ଼ିଗଲେ ତେବେ ଅଧିକ ଭବିଷ୍ୟତରେ ଆମ ରାଜ୍ୟର

ପର୍ଯ୍ୟଟନ ଶିଳ୍ପ ଆହୁତୀତିକ ଖ୍ୟାତିଲାଭ କରିବ । "ଓଡ଼ିଶାର କୀର୍ତ୍ତି ପୁଣ୍ୟ ଦେବାଳୟ" ପୁସ୍ତକୀର କୋଣେ କୋଣେ ପରିଚିତ ହେବ ।

ପ୍ରାଚୀନୋତ୍ତର ଓଡ଼ିଆ ବିକାଶ,
ଶ୍ରୀକୃଷ୍ଣଚନ୍ଦ୍ର ଗଜପତି ମହାବିଦ୍ୟାଳୟ,
ପାରଳାଖେମୁଣ୍ଡି,
ଗଞ୍ଜାମ ।



ଗାନ୍ଧିଜୀ ଓ ହେନେରୀ ଡେଭିଡ୍ ଥୋରପୁ

× × × "ଥୋରପୁ ଥିଲେ ପ୍ରକୃତି ପ୍ରେମୀ ଓ ଗାନ୍ଧିଜୀ ଥିଲେ କର୍ମବୀର । କିନ୍ତୁ ପ୍ରତ୍ୟେକ ଏକା ପ୍ରକାର ଦ୍ରୁତ ଧାରଣା ଓ ନୀତିରେ ବଶବର୍ତ୍ତୀ ଥିଲେ । ଉଚିତ କାର୍ଯ୍ୟ, ଅନ୍ୟର ଅନିଚ୍ଛା ନକରିବା ଓ କାମନା ଶୂନ୍ୟତା — ଏହି ତିନୋଟି ନୀତି ଦ୍ୱାରା ଦୁହଁଙ୍କର ଜୀବନ ପରିଚାଳିତ ହେଉଥିଲା ।

× × ×

କବି ଥୋରପୁ ଓ ଦାର୍ଶନିକ ଗାନ୍ଧିଜୀଙ୍କର ଜୀବନ ଦର୍ଶନ ଉଗ୍ରବତ୍ ଗୀତା ଦ୍ୱାରା ପ୍ରଭାବିତ ହୋଇଥିଲା ।"

× × ×

ଗାନ୍ଧିଜୀଙ୍କର ଶେଷ ବାକ୍ୟ ଥିଲା — ହେ ରାମ ! ଅନ୍ତିମକାଳରେ ଏକ ପ୍ରଶ୍ନର ଉତ୍ତର ଦେଇ ଥୋରପୁ କହିଥିଲେ — "ଉଗ୍ରବାନଙ୍କ ସହିତ ଝଗଡ଼ା କରିଥିବାର ମୋର ମନେପଡ଼ୁ ନାହିଁ ।"

× × ×

ସ୍ୱାଧୀନତାର ପ୍ରାକ୍‌କାଳ କୁଳପତି ସୁନ୍ଦରୀ

× × × "ହିଟ୍ଲର ବ୍ୟତୀତ ଇତିହାସ ବର୍ଣ୍ଣିତ ଅନ୍ୟ କୌଣସି ଦେଶ ଭାରତକୁ ଏତେ ସୁନ୍ଦର ଭାବରେ ସ୍ୱାଧୀନତା ଦେଇ ନଥାନ୍ତା ଓ ଭାରତ ଛଡ଼ା ଅନ୍ୟ କୌଣସି ରାଷ୍ଟ୍ର ଏହି ସ୍ୱାଧୀନତାକୁ ଏତେ ସୁନ୍ଦର ଭାବରେ ଗ୍ରହଣ କରିପାରି ନଥାନ୍ତା ।"

(ଅନୁବାଦ : ଗିରିଜା ଦାଶ)

ଶ୍ରୀ ଶୀତଳାବିନ୍ଦ

କବି ଜୟଦେବ କୃତ



ପ୍ରହରାଜ ସତ୍ୟନାରାୟଣ ନନ୍ଦ

ଦ୍ଵିତୀୟ ସର୍ଗ : ଉତ୍ତରାର୍ଦ୍ଧ

ମାଣି ମଞ୍ଜିତ ନୁପୁର ପାଦରେ ଚୁରୁ ଚୁରୁ କରଲେ ଧ୍ଵନି
 ପ୍ରହରାଜ ମୋର ପୁଣି କରିବେ ସବୁ ଆବେଦନ ମୋ ମନ ଜାଣି ।
 ମୁଖର ହୋଇଲେ କିଙ୍କିଣୀ କଟି ତଟରେ ମୋର
 ଶୁଣି ସକଳ ମେଖଳାରେ ହେଲେ ବିଶୁଖଳ,
 କେର ପାଶ ଡୋଳି ରୁପନ ଦେବେ ଆଦରେ ମୋତେ
 ବେଳି ପୁଣି କାଳେ ପ୍ରେମରେ ମତ୍ତ କରିବେ କେତେ ।
 ଯେତେବେଳେ ସଖି ନୀରବେ ନିରେଖୁ ଦେଖୁବି ନିକି
 ଅଳପ ଫୁଟିଲା ପଦ୍ମ ସମାନ ଝଲେ ସେ ଆଖି,
 ଅଖଳତା ମୋ ଅବଶ ହୋଇଛି ଦେଖୁବି ଯଦି
 ଆହାଦ ଭେଦ ଉଠିବ ସହସା ହୁଦସୁ ଭେଦି ।
 କବି ଉଦ୍‌ଦେବ ଚରିତ କାବ୍ୟ ଶୁଣାଇ ଉଦ୍‌ଦେ ମଧୁରତମ
 ବିଧୁର କଷ୍ଟେ ଉଚ୍ଛ୍ଵାସ ଅନୁପମ ଲୀଳା ଗୋପୀବା ଗାନ ।
 ପ୍ରିୟ ବାନ୍ଧବୀ, ମନେପଡ଼େ ପୁଡ଼ି କୁଞ୍ଜକେଳି
 ବ୍ରଜ ନାରୀଗଣ ବେଞ୍ଚିତ ହୋଇ କୁଞ୍ଜସୁରୀ,
 ବିକାସ ବଂଶୀ ଖସିପଡ଼େ ଯେବେ ଅକସ୍ମାତ
 ବକିନୀ ଭୁଲୁ ଗୋପୀ କରନ୍ତି ରହି ରହି ମୁକୁ ପଞ୍ଚପାତ ।
 ସ୍ଵେଦ ଝରଗାରେ ଆପୁତ ମୋର ଗଞ୍ଜଞ୍ଜଳ
 ସହସା ଦେଖୁଛି ନିକଟରେ ହରି ସେ ବାରବାରି ।
 ବିନିତ ହୋଇ ମନ ହାସରେ ଗୁହଁଲେ ମୋତେ
 ଅଧୁରୁ ରୂପ ଚମକାଏ ଶିରୀ ମଗ୍ନ ତିତେ ।
 ନବଜାତ ରୁତ ତରୁ ଶ୍ରବଣର ଉନ୍ୟ ଛଟା
 ଦେଖୁପାରେ ନାହିଁ ବନ ସରସୀର ସଲିଳ ଛିଟା,

ଶୀତଳ ପବନେ ଖେଳିଲେ ଗଗନେ ଅଙ୍ଗ କ୍ଳେଶ
 ଉଶା ହୁଏ ନାହିଁ ଆମ୍ଭ ମୁକୁଳ ଗୋପନ ପ୍ରାଣ ।
 ହ୍ରାସ କରେ ନାହିଁ ଦୋଳିଲେ ଆବେଗେ ତୁଙ୍ଗ ଶିରେ
 ଯେତେ ଗୁଞ୍ଜନ କରିଲେ ତୁଙ୍ଗ ଦିଗ ଦିଗରେ ।
 ସବୁ ସୁନ୍ଦର ସବୁ ସୁମଧୁର କିନ୍ତୁ କାହିଁ
 ଅନ୍ତର ତେଜୁ ଆନନ୍ଦ ଧାରା ଫିଟରା ନାହିଁ ।
 ଗୋପ ନାରୀଗଣ ପ୍ରେମ ପ୍ରିତଧାର ନିର୍ଦ୍ଦନରେ
 ପୁଟାଇ ଆକୁଳେ ଆକୁଳିତ କେଶ ବନ୍ଧନରେ
 ବ୍ୟଗ୍ର ଛନ୍ଦେ କଲେ ଭୁଲୁ-ଲତା ବିଚ୍ଛାରିତ
 ଘନ ଘନ ଖସେ ବାହୁରୁ ବସ୍ତ୍ର : ମୁଖ ତିର,
 ଚୀଞ୍ଚ ଛନ୍ଦର ଅର୍ଦ୍ଧ ଗୋଲକ ସଞ୍ଚ କରି
 ସଂସ୍କରଣର ନିମଗ୍ନ ଭାବ : କ୍ଳେଶ ପାଶ ହରି ନିଅନ୍ତୁ ହରି ।

ତୃତୀୟ ସର୍ଗ

ସଂସାର ମାୟା ବନ୍ଧନରେ ବାନ୍ଧିବା ପାର୍ଶ୍ଵ ଶରଣପ୍ରାଣ
 ଶୁଖଳ ପରି ହୋଇବେ ରାଧା ହରିକୁ କରି ଇଚ୍ଛାଧୀନ,
 ଶ୍ରୀରାଧାଙ୍କ ପାଶେ ନିବେଶି ହୃଦ ଜଗତରେ ଆଉ ନାହିଁବା କେହି
 ବ୍ରଜପୁର ନାରୀ ସକଳେ ତେଜି ଭ୍ରମିବେ କୁଞ୍ଜ ଶ୍ରୀରାଧା କହି,
 ଅନଙ୍ଗ ବାଣେ ଅଙ୍ଗ ଭାଜା ହେବ ଯେତେବେଳେ ଦୁର୍ବିସହ
 କୁଞ୍ଜ କୁଟିରେ ଯମୁନା ତୀରେ ବିରହ ବିଷାଦେ ଝରିବ ଲୁହ ।

ଶୀତଳ

ବଧୂ ବୃତ୍ତରେ ବେଞ୍ଚିତ ଦେଖୁ ଗୁନାନେ, ଆହା
 ପ୍ରସ୍ଥାନ କଲେ ଶ୍ରୀରାଧା ନିମିତ୍ତେ ପୃଥକ ରାହା,

ଖୋଜିଲେ : ନାଶେ ମୁଁ କି ଯେ ଅପରାଧୀ ସମକ୍ଷିତ;
ହେଲାନି ସାହସ ପଥ ଗୋଧୁବାକୁ ସମୁଦ୍ୟତ ।
ଫେରିଯିବା ବେଳେ ଧୂଆର କରି ବାଗପାରି
କହିଲେ କେତେନେ ବାନ୍ଧିବି କୁହ ନାହିଁ ଯଦି ମୋର ମନେ ଆଦର ।

ଦୀର୍ଘ ବିରହେ କି କରିବ ତୁମେ, କହିବ କିବା
ନାହିଁ ଯଦି ପାଶେ ପ୍ରାଣ ପ୍ରିୟତମା ଧନରେ କିବା ।
ପ୍ରୟୋଜନ ମୋର । ପ୍ରିୟ ପରିଜନେ କି ଫଳ ମିଳେ,
ସୁଖ ସଂସାଗ ମନ୍ତ୍ରିତ ପଥେ ଶ୍ରାନ୍ତି ଘାରେ ।
ଚନ୍ଦ୍ରମୁଖ ତ ବିସିତ ହୁଏ ଅନୁକ୍ଷଣ
ସ୍ମୃତି ପଥେ ନିତି ନବ ଅକ୍ଷର ଉଚ୍ଚାରଣ ।
ରୋଷରେ କରିଲେ ଭୁଲୁ ଭଣିନା ଆହା କି ଦୁଃଖ
ଭୁଙ୍ଗ-ଗୁପରେ ବ୍ୟଥାରେ ବ୍ୟାକୁଳ ଚନ୍ଦ୍ରମୁଖ ।
ଅନୁକ୍ଷଣ କି ତୁମେ ନିବନ୍ଧ ହୁଏତେ ମୋର
ମନେ ମନେ ଭ୍ରମଣ କରୁଁ ମୁଁ ସଙ୍ଗେ ତା'ର ।
ବନ ପଥେ କରେ ଅନୁରମନ ମୁଁ ଅନୁସ୍ମୃତି
ଅନୁତାପେ ନଳେ ବିରହେ ଆରୁଳ ଅଶ୍ରୁ ତାଳି ।
ଦେଖରେ ଶୀର୍ଣ୍ଣ ଚନ୍ଦ୍ରୀ ତୁମର କୋମଳ ଚନ୍ଦ୍ର
କେଉଁଠି ରହିଛି ସ୍ମୃତି ସୌରଭ ହେବନା ମନୁ ।
ଅନୁନୟ କରି ପଦୁଚିତ୍ୟ କଥା ପାରେନା କହି
ସମ୍ମୁଖେ ମୋର ଯାତାୟତ କର ମର୍ମ ଦହି,
କରୁନ ତ ମୋତେ ସଂଭ୍ରମେ ଥରେ ଆଲିଙ୍ଗନ
ଆଗୋ ପ୍ରିୟତମା ଦିଅ ଦର୍ଶନ ନହେ ର ଭ୍ରମ ।
ନ ହେଉ ଏପରି ଆଚରଣ ମୋର ପୁନର୍ବାର
ବାନ୍ଧ ବାମନା ଅନ୍ତରେ ମୋର ହେଉ ଦର୍ଶନ ରମ୍ୟତର,
ସମୁଦ୍ର ଜାତ ଗୋହିଣୀରମଣ ଚନ୍ଦ୍ର ପରି
କେହୁବିକ୍ତ ଶ୍ରୀରାମଦେବଙ୍କ କବିତାବଳୀ ।

ଲକ୍ଷ୍ୟ କରୁଛି ବନ୍ଧେ ମୋ ଯାହା ଜାଣ ହେ ସ୍ମର
ନୁହେଁ ସେ ବାସୁକୀ ସର୍ପନାୟକ : ପୁଣ୍ୟାଳହାର ।
କଷ୍ଟରେ ତୁମେ ଦେଖୁଅଛ ଯାହା ଅନୁସ୍ମୃତ
କୁବଳୟଦଳ ନାଲ୍ୟ ମାତ, ଗରଜରଶ୍ମି ନୁହେଁଲ ସେତ ।
ଅଙ୍ଗର ଯାହା ଦେଖୁଛ ଉପପଟଳ ନୁହେଁ
ବିନ୍ଦୁ ବିନ୍ଦୁ ଚନ୍ଦନ ଦାର (ଦେଖ ପ୍ରାଣରେ ଶାନ୍ତି ଦିଏ) ।
ପ୍ରିୟା ନାହିଁ ମୋର ବିରହରେ ମୁହିଁ କର୍ତ୍ତବ୍ୟ
ଶିବ ମନେ କରି ଦିଅ ନାହିଁ ସ୍ମର ଏତେ ଆଦାତ ।

କାହିଁକି ପ୍ରଶ୍ନର ହେତୁକୁ କୁହନି ବଡ଼ାଇ ଶୋଷ
ଅନଙ୍ଗ ଭରା ରୁତ ପୁଲୁକରେ ମଧୁର ବାସ ।
ଧାରଣ କରନା ଆମ୍ଭ-ପୁଲୁକ ତୁମରି ଶର
ଫୀଡ଼ା ଛଳେ ତୁମେ ଜୟ କରିଅଛ ମର୍ତ୍ତ୍ୟପୁର ।
ମୁହିଁତ ଯିଏ ପ୍ରହାର କରିଲେ କି ପୌରୁଷ
ତୁମରି ଆଦାତେ ପ୍ରାଣରେ ତାହାର ହେବ ପ୍ରକାର ?

ସେଇ ମାଦକିନୀ ମୁଗନସ୍ମନାର ଚପଳ ଠାଣି
ଏମିତି ଘାରିଛି ବିତ୍ତ ନୋହନ ଆସୁରେ ପାରୁନି ଥାଣି ।
ଅତନୁ ହେ ରାଧା କାମ ବିଜୟର ଦିବ୍ୟା ଦେବୀ
ଭୁରୁପଲବ ଧନୁ ଯଦି ହୁଏ ଅପାଙ୍ଗ ଠାଣି ଦୀପ୍ତ ଛବି
ଶର ସଦୃଶ, ଶାଣିତ ଶ୍ରବଣପ୍ରାନ୍ତ ଶୁଣ ।
ଫିଲୋକ ବିଜୟେ ଉଦାର ନେଇ ଅସ୍ତମାନ
ପୁନର୍ବାର କି ଏ ସବୁ ରାଧାକୁ କରିବ ଦାନ ।
ହେ ରାଧା ତୁମରି କ୍ଷୀଣ କଟି ତୁମ ଚପଳ ଆଶୁ
ଭୁରୁ-କର୍ମୁକେ ଯେଉଁ କଟାକ୍ଷ ରହିଛି ଲାଖୁ ।
ହୃଦୟରେ ମୋର ଭରିବିଏ ହାଳା ଦୁର୍ଦ୍ଦିପହ
ଗଭୀର କୃଷ୍ଣ କୁଟିଳ କବରୀ ମୋ ପାଇଁ ଯେମିତି ପ୍ରତ୍ୟୁତ୍ପନ୍ନ
ରକ୍ତ ଅଧର ମୋହ ସଂଜାତ କରଇ ମନେ,
ସୁବର୍ଣ୍ଣଳ ସେ ଛନମଞ୍ଜଳ ଚିତ୍ତ କିପରି ଶେଳଇ ପ୍ରାଣେ ?

ତୁମ ବିଷ୍ଣାରେ ବିତ୍ତ ମଗ୍ନ ଅନୁକ୍ଷଣ,
କ୍ଷଣ ସୁଖର ଅନୁଭବ ପାଏ ମୋ'ରି ମନ,
ସେଇ ଚପଳତା ମୁଁଛ ଗୁହାଣି, ଚନ୍ଦ୍ରମୁଖ
ସୌରଭ ପରି ଆଦ୍ରାଣ କରେ, ଦିବ୍ୟ ସୁଖ ।
ସୁଧାନିନ୍ଦିତ ବାଣୀ ଶ୍ରବଣରେ, ରଜାଧରେ
କି ଯେ ଅମୃତ ବିରହପୀଡ଼ା ମୋ ବ୍ୟାଞ୍ଜ କରେ ।

ଭାବବିନୋଦିଆ ବଙ୍କିମଠାଣି ଉର୍ଦ୍ଧା ପରି
ରାଧାର ମୁଖ ଚନ୍ଦ୍ରମୁଖକୁ ମୁହୁ ଭଙ୍ଗାସ ଆବେଶେ ଭରି ।
କମ୍ପ ଶ୍ରୀବାରେ ବଙ୍କିମ ଭାବ ନେବାକୁ ରୁପ
ରୁଡ଼ା କୁଞ୍ଜଳ ଚକ୍ରଳ ହୁଏ କି ଅପରୁପ ।
କୃଷ୍ଣ ମଧୁର ବଂଶୀ ଧ୍ବନିରେ ମୁଁଛ ମନ
କହିବା ଚେତନା ଅଳଙ୍କାରକୁ ଲକ୍ଷ୍ୟ କରିବେ ଗୋପିବାନଣ ।
ହୃଦ କୁଞ୍ଜର ନିର୍ଦ୍ଦନ ପଥେ ନିତ୍ୟଗୁରୀ
କଲ୍ୟାଣକର ଦୁଃଖରେ ଦିଅ ଚିର କଲ୍ୟାଣ ହୃଦୟେ ଭରି ॥

ଲୋଧା ଜାତିରେ ସଂସ୍କୃତି ଓ ଅପରାଧ ପ୍ରବଣତା

ପ୍ରଫୁଲ୍ଲ ସାହୁ

ଏ ମାନବେ ବଞ୍ଚିବା ଲାଗି ସମାଜର କେତେଗୁଡ଼ିଏ ନୀତିନିୟମ ମାନି ଚଳିବାକୁ ପଡ଼େ, ଏହି ନୀତିନିୟମ ଉପରେ ସମାଜର ଆଦର୍ଶ ନିହିତ । ଭୌଗଳିକ ପ୍ରତିବନ୍ଧକ ଯୋଗୁ ମଣିଷ ସମାଜ ଭାଗ ଭାଗ ହୋଇଗଲା । ପ୍ରାକୃତିକ ପ୍ରତିବନ୍ଧକକୁ ସୀମା ଧରି ଛୋଟ ଛୋଟ ଜନବସତି ଗଢ଼ି ଉଠିଲା ଏବଂ ସେମାନେ କାଳକ୍ରମେ ପରସ୍ପରଠାରୁ ଭିନ୍ନ ହୋଇଗଲେ । ବସତିର ଜନସମୂହକୁ ଶାନ୍ତି ଶୁଖିଲାରେ ରଖିବାର ଏବଂ ଏକତ୍ରତା ହୋଇ ବାହ୍ୟ ଶକ୍ତିର ମୁକାବିଲା କରିବାର କେତେଗୁଡ଼ିଏ ନୀତିନିୟମ ତିଆରି ହେଲା । ଏହିଥିରୁ ତିଆରି ହେଲା ସେ ଅଞ୍ଚଳର ସଂସ୍କୃତି । ଭୌଗଳିକ ଓ ଜଳବାୟୁର ଭେଦରେ ବଞ୍ଚି ରହିବାର ଉପାୟ ଭିନ୍ନ ହେବାରୁ ସମାଜରେ ଗୁଳିଚଳଣି ବିଭିନ୍ନ ହେଲା, ତେଣୁ ସଂସ୍କୃତିର ବିଭିନ୍ନତା ଦେଖାଦେଲା । ସମ୍ପତ୍ତି ଯୋଗାଯୋଗର ଉନ୍ନତି ଯୋଗୁ ଓ ଅଞ୍ଚଳ ଅଞ୍ଚଳ ମଧ୍ୟରେ ସମସ୍ତ-ଦୁରତା ହ୍ରାସ ହେଉଥିବା ଯୋଗୁ ପୁଥିକୀର ଜନସମାଜ କ୍ରମେ କ୍ରମେ ଏକ ବିଶ୍ୱଭ୍ରାତୃତ୍ୱ ମନୋଭାବରେ ଉଦ୍‌ଭବ ହେଉଛି; ଦିନ ଆସିବ ଯେତେବେଳେ 'ବସୁଧୈବ କୁଟୁମ୍ବକମ୍' ବାକ୍ୟର ରୂପ ନେବ ।

ଈ ପର୍ଯ୍ୟନ୍ତ ବିଭିନ୍ନ ଅଞ୍ଚଳରେ ଜନବସତି ମଧ୍ୟରେ ଥିବା ଭାତିନୀତିରେ ଓ ଗୁଳିଚଳଣିରେ ଥିବା ପାର୍ଥକ୍ୟ ଲୋପ ନ ପାଇଛି, ସେ ପର୍ଯ୍ୟନ୍ତ ଲୋକେ ସେମାନଙ୍କ ସଂସ୍କୃତିକୁ ସେମାନଙ୍କର ସାମାଜିକ ସଂସ୍ଥା, ଭାଷା, ଉପଭାଷା, ପର୍ବପର୍ବାଣି, ବେଶଭୂଷା, ଆଭୂଷଣ, କଳାକୃତି ଆଦି ଭିତ୍ତିରେ ସ୍ୱତନ୍ତ୍ର ବୋଲି ଦର୍ଶାଇ ନିଜକୁ ଏକ ସ୍ୱତନ୍ତ୍ର ଜାତି ମନେ କରୁଥିଲେ । ଜନ୍ମରୁ ମଣିଷ ଗୋଟିଏ ସ୍ୱତନ୍ତ୍ର ସଂସ୍କୃତି ନେଇ ଜନ୍ମ ହୋଇ ନଥାଏ, ସଂସ୍କୃତି ଭିତରେ ସେ ଜନ୍ମ ନିଏ ଏବଂ ଗୋଟିଏ ନିଦିକ୍ଷ ପରିବେଶ ଭିତରେ ଲାଜନ ପାଳନ ହୋଇଥିବାରୁ ମଣିଷ ତା'ର ନିଦିକ୍ଷ ସଂସ୍କୃତିକୁ ଆପଣାଇ କରିନିଏ । ଯଦି ଏ ପ୍ରକାର ସଂସ୍କୃତିରେ ଆଧୁନିକତା ଦୃଷ୍ଟିରୁ କିଛି ଅସଙ୍ଗତି ବା ତଥାକଥିତ ପଦ୍ୟ ମାନବ ଦୃଷ୍ଟିରୁ କିଛି ଅନୈତିକତା ଥାଏ, ତାହା ପରିବେଶର ଦୋଷ । ପରିବେଶ ବଦଳିଲେ ସଂସ୍କୃତିରେ ଆଧୁନିକତା ଆସିଯିବ ।

ବିହାର, ପଞ୍ଚମବଙ୍ଗ ଓ ଓଡ଼ିଶା ସୀମାନ୍ତରେ ବସବାସ କରୁଥିବା ଲୋଧା ଜାତିର ଆଦିବାସୀଙ୍କ ସଂସ୍କୃତିରେ ଅପରାଧ ପ୍ରବଣତା କିପରି ଆସିଯାଇଛି, ଏହି ଦୃଷ୍ଟିକୋଣରୁ ବିଶ୍ଳେଷ କରାଯିବା କଥା । ଲୋଧାମାନେ ନିଜକୁ ଲୋଧାଗଣର ବୋଲି କହିଥାନ୍ତି ଏବଂ ପୁରୀ ଶ୍ରୀଜଗନ୍ନାଥଙ୍କ ପ୍ରଥମ ସେବକ ବିଶ୍ୱାବସୁଙ୍କ ବଂଶଧର ମନେକରନ୍ତି । ଏହି ମନୋଭାବ ଲୋଧାମାନଙ୍କୁ ଆଦିବାସୀ ଓ ହିନ୍ଦୁ ସଂସ୍କୃତିର ମିଳନ ସ୍ରୋତକୁ ଟାଣି ଆଣିବା କଥା । କିନ୍ତୁ ହିନ୍ଦୁ ସଂସ୍କୃତିରେ ତ ଅପରାଧ ପ୍ରବଣତାର ସ୍ଥାନ ନାହିଁ, ଲୋଧାମାନଙ୍କଠାରେ କାହିଁକି ଦେଖାଯାଏ ?

ଲୋଧାମାନଙ୍କ ମୂଳ ଭାଷା ମୁଣ୍ଡାରି । ଏବେ ସେମାନେ ଓଡ଼ିଆ, ବଙ୍ଗଳା ଓ ମୁଣ୍ଡାରିକୁ ଖେଳୁଡ଼ି କରି ବ୍ୟବହାର କରୁଛନ୍ତି । ଏମାନଙ୍କ ଭାଷା ଉପରେ ଯେପରି ଆଞ୍ଚଳିକ ପ୍ରାଧାନ୍ୟ ବିକାଶ କରିଥିବା ଲୋକଙ୍କର ଭାଷାର ପ୍ରଭାବ ପଡ଼ିଛି, ଏମାନଙ୍କ ସଂସ୍କୃତି ଉପରେ ମଧ୍ୟ ସେହିଭଳି ସେମାନଙ୍କର ପ୍ରଭାବ ପଡ଼ିଛି । ଜାତି ଅନୁଯାୟୀ ଏମାନେ ପାହାଡ଼ୀ-ଖଡ଼ିଆ ଆଦିବାସୀ ବର୍ଗରୁ କିନ୍ତୁ ସାଧାରଣ ଓଡ଼ିଆ ବା ବଙ୍ଗଳା ଲୋକଙ୍କ ଭଳି ଶାଁ-ଗଣ୍ଡା ତିଆରି କରି ବସବାସ କରୁଛନ୍ତି । ଏମାନଙ୍କ ଅର୍ଥନୈତିକ ଜାତୀୟତା ଧୀରେ ଧୀରେ ପରିବର୍ତ୍ତନ ଆସୁଛି । ଲୋଧାମାନେ ପ୍ରାକ୍-କୃଷି ସଭ୍ୟତାର ଅଭ୍ୟାସ ଏବେ ବି ଦେଖାନ୍ତି । ଜଙ୍ଗଲ ଭିତରେ ରହିବାକୁ ଭଲ ପାଆନ୍ତି । ଫଳ ମୂଳ ସଂଗ୍ରହ କରି ବା ଶିକାର କରି ଗୁରୁଗଣ ମେହାନ୍ତି । ଜଙ୍ଗଲ ବିଭାଗ ଅଧୀନରେ ଲମ୍ବ ବନଜାତ ପଦାର୍ଥ ସଂଗ୍ରହ, ଟପର ବୁଣ୍ଡ ଓ ବୁଣ୍ଡ ଭୋପଣ ଆଦି କାମରେ ଲାଗନ୍ତି । ନିଜର ଖାଦ୍ୟ ଫଳମୂଳ ଓ କନ୍ଦ ସଂଗ୍ରହ କରିବା ଛଡ଼ା ସେମାନେ ବିଡ଼ି ପାଇଁ କେନ୍ଦୁପତ୍ର, ଖଲି ଓ ଦୋନା ପାଇଁ ଗାଳ ଓ ଶିଆଳି ପତ୍ର, ଦରତି ପାଇଁ ସବାଇ ପାଦ ସଂଗ୍ରହ କରି ହାଟ ବଜାରରେ ବିକ୍ରି । ପାଖଆଖ ବଜାରରେ ବିକିବା ପାଇଁ ସେମାନେ ଟପର, ମହୁ, ଲାଖ, ଝୁଣା, ଗାଳମଞ୍ଜି, ମହୁଳ, ଜାଲେଣି କାଠ ଆଦି ସଂଗ୍ରହ କରନ୍ତି । ଧନୁ ତୀର ଧରି ଶିକାର କରନ୍ତି ଏବଂ ବିଭିନ୍ନ ପ୍ରକାର ଯନ୍ତ୍ର ଓ ପିଞ୍ଜର ବସାଇ ଜନ୍ତୁ ଧରନ୍ତି । ସଂକ୍ଷେପରେ କହିବାକୁ ଗଲେ ଲୋଧାମାନଙ୍କ ଜୀବନ ଧାରଣର ମୂଳଦୁଆ ହେଉଛି ଜଙ୍ଗଲ ।

ଜୀବନ ଶୈଳୀର କୁପରିଣାମ

ଯେତେବେଳେ ଜଙ୍ଗଲ ଧ୍ୟୁସ ପାରବାକୁ ଲାଗିଲା ଏବଂ ପଦ୍ୟ ମଣିଷର ଆବଶ୍ୟକତା ମେହାଉବା ପାଇଁ ବଡ଼ ବଡ଼ ଗଛ କଟା ହୋଇଗଲା, ସେତେବେଳେ ଘଣ୍ଟ ଜଙ୍ଗଲ ସବୁ ପଡ଼େ ବା ପଡ଼ିଆ ହୋଇଗଲା । ତେଣୁ ଜଙ୍ଗଲରେ ବସବାସ କରୁଥିବା ଜୀବଜନ୍ତୁ ସହଜରେ ମଣିଷର ଶିକାର ହୋଇ ନିଃଶେଷ ହେଲେ । ଜଙ୍ଗଲଜାତ ପଦାର୍ଥ ନ ମିଳିବା ଓ ଶିକାରର ଅଭାବ ହେବା ଲୋଧାମାନଙ୍କ ଜୀବନକୁ ଦୁଃସହ କରିଦେଲା । ବଞ୍ଚି ରହିବା ପାଇଁ ସେମାନେ ଅସତ୍ ଉପାୟ ଧରିବାକୁ ବାଧ୍ୟ ହେଲେ । ଜଙ୍ଗଲ କ୍ଷୟ ଓ ଶିକାରର ଅଭାବ କରୁଥିବାବେଳେ ଲୋଧାମାନଙ୍କ ଅଧୁ୍ୟସିତ ଅଞ୍ଚଳ ଦେଇ ଜାତୀୟ ଭାବପଥ ତିଆରି ହେଲା । ଜଙ୍ଗଲଭିତରେ ଯାଉଥିବା ରାସ୍ତାରୁ ଜୀବିକା ଅର୍ଜନର ଉପାୟ ସେମାନଙ୍କ ମୁଣ୍ଡରେ ପଡ଼ିଲା । ଆରମ୍ଭ ହେଲା ଭାଜପଥରୁ ତଥାକଥିତ ।

ଏ ଦିଗରେ ଲୋଧାମାନଙ୍କର ପାରିବାରିକ ଚଳଣି କିଛି କିଛି ଦାୟୀ । ଲୋଧା ଜନଶ୍ରୀ ମୁହର ଯାବତୀୟ କାମ ସଂସ୍ଥାପି ହାଟ ବଜାର

କରୁଥିବାବେଳେ ଲୋଧା ପୁରୁଷ ଅଳ୍ପପୁଅ ହୋଇ ବସିଥାଏ । ଦଳ କରିବା, ଛପର ବାନ୍ଧିବା, ଯାପ ଓ କର୍ତ୍ତବ୍ୟ ପରିବା ଭଳି କେତେଗୁଡ଼ିଏ କାମ କେବଳ ପୁରୁଷମାନେ କରନ୍ତି । ଏସବୁ ସବୁ ଦିନିଆଁ କାମ ନୁହେଁ । ତେଣୁ ଲୋଧା ପୁରୁଷ ଅଳ୍ପପୁଅ । ଲୋଧା ପୁରୁଷ ବେଶ୍ ଦୁଃସ୍ୱପ୍ନା ଚିକିତ୍ସା-ଶୁକ୍ଳ ଶରୀର । ଦେହକୁ ବାଗେଇବାରେ ଆଗ୍ରହୀ । ଲୋଧା ପୁରୁଷ ଗପ କରିବା ଓ ନାଚି ପରିବାରେ ସମୟ କଟାଏ । ଅସୁନ୍ଦର ଭାବରେ ସନ୍ଦେହ କରୁ ନଥିବା ଲୋକଙ୍କଠାରୁ ପରସା ଆଦାୟ କରିବା ଭଳି ସହଜ ଉପାୟଟିଏ ପାଇଲେ ଏଭଳି ପୁରୁଷମାନେ ଧାର୍ଯ୍ୟ ଆଦିବା କଥା । ତାହା ହିଁ ହୋଇଛି । ତେଣୁ ଗତ ୩୦-୪୦ ବର୍ଷ ଭିତରେ ବିଦାଳ-ଓଡ଼ିଶା ସୀମାନ୍ତରେ ଏବଂ ପାଞ୍ଚ ନୟର ଜାତୀୟ ରାଜପଥରେ ଲୋଧାମାନଙ୍କ ତୃକାସୂଚି ବଢ଼ିଯାଇଛି । ସହଜରେ ଗୁଣ୍ଡାଏ ପରସା ପାଇଯିବାର ସ୍ୱାଦ ଗୁଣ୍ଡାଳା ପରେ ଲୋଧା ମାନେ ତୃକାସୂଚିକୁ ନିଜର ପେଷା କରିନେଲେଣି ।

ଦୁଃଖ ଓ ମନୋବୁଦ୍ଧି

କେତେକ କହନ୍ତି ଯେ ଅପରାଧ-ପ୍ରବଣତା ଲୋଧାମାନଙ୍କ ସହଜାତ ପ୍ରକୃତି । ଯେଉଁମାନେ ଏ କଥା କହନ୍ତି ସେମାନେ ଭୁଲି ଯାଆନ୍ତି ଯେ ଆଗକାଳରେ ଜଗନ୍ନାଥ ସଡ଼କରେ ଚୀଥାସୀମାନଙ୍କ ଠାରୁ ବାଟ ମାରଣା କରିବା ଗୋଟିଏ ନିତ୍ୟନୈମିତ୍ତିକ ଘଟଣା ଥିଲା । ଏମାନେ ଯେ କେବଳ ଆଦିବାସୀ ଥିଲେ ତାହା କହିବା ସୁସ୍ଥିତ ହେବ ନାହିଁ । ସୁବିଧା ସୁଯୋଗ ଥିଲେ ଥିଲାବାଲାକଠାରୁ କିଛି ଛଦ୍ମାଳ ନେବା ପ୍ରତ୍ୟେକ ମଣିଷର ସହଜାତ ପ୍ରକୃତି । ଆରଜ କରି ଓ ନୀତି ନିୟମ ନିର୍ଦ୍ଦେଶ ଦ୍ୱାରା ମଣିଷର ଚୈତ୍ତ୍ୱ ପ୍ରକୃତିକୁ ଗୋଟାଯାଇଥାଏ । କେବଳ ବନ୍ଦ କରିବାର ନିୟମ କଲେ ପ୍ରକୃତି ବଦଳିବ ନାହିଁ । ମଣିଷକୁ ନିଜର ଗୁରୁତ୍ୱାତ ମେଥାଇବା ପାଇଁ ଅନ୍ୟ କୌଣସି ସୁବିଧା ଯୋଗାଇ ନ ଦେଲେ ତା'ର ପ୍ରକୃତି ବଦଳିବ ନାହିଁ । ଏଥିପାଇଁ କେବଳ ଯେ ମୁର୍ଖି ଦରକାର ତା ନୁହେଁ, ଲୋକର ମାନସିକ ଅବସ୍ଥା, କୌଣସି ପେଷା ଏବଂ କର୍ମ ଭୁଗଳତା, ଏ ତିନିକୁ ଆଖି ଆଗରେ ରଖି କୌଣସି ଅଧିକାରୀ କାର୍ଯ୍ୟ ରୁଟାଇବାକୁ ପଡ଼ିବ ।

ସମ୍ବନ୍ଧଭଙ୍ଗ ଲୋଧାମାନଙ୍କ କ୍ଷେତ୍ରରେ ଦେଖାଯାଇଛି ଯେ ସେମାନେ ଛୋଟ ଛୋଟ ବ୍ୟବସାୟ କରିବାକୁ ନାପସନ୍ଦ କରନ୍ତି ନାହିଁ । ଏହି ଲୋଧାମାନେ ଦୁଇ ଶ୍ରେଣୀର : ପାହାଡ଼ୀ ଓ ଗୁଣ୍ଡା । ଜଙ୍ଗଲ ଭିତରେ ଯାହା କିଛି ନିମି ସେମାନେ ଆବାସ କରିଛନ୍ତି, ପରିବାର ପ୍ରତିପୋଷଣ ଲାଗି ତାହା ସପେକ୍ଷ ନୁହେଁ । ପରିବାରର ଭରଣପୋଷଣ ଲାଗି ଆଉ କିଛି ଦରକାର ଭଲଭଲ ଗୁଣ୍ଡା ତମି ମଧ୍ୟ ସେମାନଙ୍କର ହାତରେ ନାହିଁ । ଏହି କାରଣରୁ ଗୁଣ୍ଡା ଦୋଇଯାଇଥିବା ଅଧିକାଂଶ ଲୋଧା ଭାଗସ୍ୱାମୀ ବା ନାମ-ମାତ୍ର ଗୁଣ୍ଡା ବା କୃଷି-ଶ୍ରମିକ ହୋଇପଡ଼ିଛନ୍ତି । ଏଭଳି ଲୋଧାମାନଙ୍କୁ ଅପରାଧ-ପ୍ରବଣତାରୁ ଦୂରେଇ ନେବାଲାଗି ରୁଦ୍ଧମାର ଫଳରେ ମିଳୁଥିବା ବଳକା ନିମି ବାଞ୍ଛିବାକୁ ପଡ଼ିବ, କୃଷି ଉତ୍ପାଦନ ବଢ଼ାଇବା ଲାଗି ସାଧନ ଯୋଗାଇବାକୁ ପଡ଼ିବ ଏବଂ ସର୍ବୋପରି ଭାଗସ୍ୱାମୀ ପ୍ରଧାନ ଉପାର ଜମିର ମାଲିକାନା ଦେବାକୁ ପଡ଼ିବ । ଯେଉଁମାନେ କୃଷି କାମରେ ବ୍ୟସ୍ତ ରହିବେ ସେମାନେ ଅପତ୍ତ ଉପାୟରେ ଧନ ଉପାର୍ଜନର ଚିନ୍ତା କରିବେ ନାହିଁ ।

ଅନ୍ୟ ଦିନୁ ଗାଟିର ପଡ଼ୋଶୀମାନେ ଯେପରି ବାଛବିଭୁର କରି ପେଷା ଆଦାୟ ନିଅନ୍ତି, ଲୋଧାମାନଙ୍କର ସେପରି ବାଛବିଭୁର ନାହିଁ । ସୁଲଳ ହେଉ ବା ଗରିବ ହେଉ ଲୋଧା ପରିବାର କୌଣସି ଦୁଃଖ ଲାଗି ରୁଣ୍ଡାକରେ ନାହିଁ । ଆଦିବାଲି ସେମାନେ ଗୋ-ମେଷାଦି ପାଳନ,

କୁରାକୁରା, କାଠ କାମ, ମସିଣା ବା ଦଉଡ଼ି ତିଆରି ଆଦି କାମ କରିବା ଆରମ୍ଭ କଲେଣି । ପାଖଆଖର ମରୁ, ନାଳ, ପୋଖରୀରୁ ସାପ, ଗୋଷ୍ଠ, କର୍ତ୍ତବ୍ୟ ଆଦି ପରିବା ଆଗେ ସେମାନଙ୍କର ସଭଳ ପୁଣ୍ୟାପଦେ ସେଗୁଡ଼ିକର ମେଡ଼ା ବିକିବା ଗୋଟିଏ ବ୍ୟବସାୟ ଯୋଗାଇଲାଣି । ଜୋଡ଼ା, ସୌଖୀନ୍ଦ୍ରି ନିନିଷ ଓ ବାଦ୍ୟଯନ୍ତ୍ର ତିଆରିରେ ଏ ପ୍ରକାର ମେଡ଼ା ଶୁଦ୍ଧିବା ଶୁଭ୍ ବେଶୀ ।

ହିଂସା ଓ ଇର୍ଷାର ନାସ୍ତୁତ୍ୱ

ଏହି କାରଣରୁ ବୋଧହୁଏ ହିନ୍ଦୁ ଜାତିର ପଡ଼ୋଶୀ ଶେଷେ ଲୋଧାମାନଙ୍କ ସହିତ ମିଶି ନାହିଁ । ଅପନା କାମ କରୁଥିବା ଲୋକମାନଙ୍କୁ ହିନ୍ଦୁମାନଙ୍କ ଜାତିଆଣ ମନୋଭାବ ଉତ୍ତର କରି ରଖୁଛି । ହିନ୍ଦୁମାନେ ସେମାନଙ୍କୁ ଘୁଣା ଚକ୍ଷୁରେ ଦେଖୁଛନ୍ତି । ପାଖ ପାଖରେ ଯାହା କିଛି ଅପରାଧ ଘଟିଯାଇଛି ତହିଁରେ ଲୋଧାମାନଙ୍କ ହାତ ଥିବ ବୋଲି କେବଳ ଲୋକେ ନୁହନ୍ତି, ସରକାରୀ ଅଫିସରମାନେ ମଧ୍ୟ ଧରି ନେଉଛନ୍ତି । "ଲୋଧା ଲୋକ ତ; କେତେବେଳେ କ'ଣ କରି ବସିବ" ଏହି ଧାରଣା ନେଇଥିଲାବାଲା ଲୋକେ ବି ସେମାନଙ୍କୁ କାମଧ୍ୟ ଦେଉନାହାନ୍ତି । ସରକାରଙ୍କ ତରଫରୁ ଯାହା କିଛି କାମଧ୍ୟ ବା ଅଧିକାରୀ ପେଷା ଏ ଯାବତ୍ ଯୋଗାଇ ଦିଆଯାଇଛି ତାହା ଜନସଂଖ୍ୟାକୁ ଶୁଦ୍ଧି ନାମମାତ୍ର । ସାମାଜିକ ବାସନ୍ଦ ଭଳି ବ୍ୟବସ୍ଥା, ପଡ଼ୋଶୀ ଜାତିମାନଙ୍କ ପୁଣ୍ୟା ମନୋଭାବ, ଦାରିଦ୍ର୍ୟ, ଭଲଭାବରେ ଦୁଇ ଗଣ୍ଡା ଖାଇବାକୁ ପାଇବାରେ ଅସୁବିଧା ଭଳି କେତେଗୁଡ଼ିଏ ଶାରଣ୍ୟ ଲୋଧାମାନେ ପଡ଼ୋଶୀମାନଙ୍କ ପ୍ରତି ହିଂସ୍ର ହୋଇପଡ଼ିଛି । ହିଂସା ଓ ଇର୍ଷାରୁ ସେମାନଙ୍କ ବଦନାମ ବଢ଼େ । ଅଣଲୋଧାମାନେ ଲୋଧାମାନଙ୍କୁ ଖରାପ ଚରିତ୍ରର ଚିତ୍ର ଦିଅନ୍ତି ।

ଲୋଧାମାନଙ୍କ ଭିତରେ ଅପରାଧ-ପ୍ରବଣତା ପ୍ରଶାସନିକ ବିଷୟ କାରଣ ହୋଇପଡ଼ିଛି ସତ, କିନ୍ତୁ ଅପରାଧୀ ହେବା ଲୋଧାର ବଂଶ ଦୋଷ ନୁହେଁ । ସେମାନଙ୍କ ସାମାଜିକ ବ୍ୟବସ୍ଥା ଠିକ୍ ହିନ୍ଦୁ ଭଳି ଏବଂ ପୁରୁଷ-ପ୍ରଧାନ । କନ୍ଦୁରୁ ଅପରାଧ-ପ୍ରବଣ ବା ହିଂସ୍ର ହୋଇଥିଲେ ସେମାନେ ନିଜ ନିଜ ଭିତରେ ଗଳା କାଟନ୍ତେ । ପିଲାମାନଙ୍କୁ ଅପରାଧୀ ଦେଲା ଭଳି କୌଣସି ଶିକ୍ଷା ବା ପ୍ରରୋଚନା ଲୋଧା ସାମାଜିକ ବ୍ୟବସ୍ଥାରେ ନାହିଁ । ବ୍ରିଟିଶ୍ ଗାଜପୁ ସମୟରେ ଛୋଟନାଗପୁର ଅଞ୍ଚଳକୁ ଏକ ଏଜେନ୍ସି ଏରିଆ କରି ସ୍ୱାଧୀନ ରେଡ଼ା ଆଦିବାସୀମାନଙ୍କୁ ଗଠି ପ୍ରସ୍ତୋତ କରି ଦମନ କରାଯାଉଥିଲା । ଓପିଏନିବେସିକ ଶାସନର ପ୍ରତୀକ ରୂପେ ତତ୍କାଳୀନ ସରକାରୀ କର୍ମଚାରୀ ଓ ବ୍ୟବସାୟୀମାନଙ୍କୁ ଆଦିବାସୀମାନେ ଶତ୍ରୁ ମଣୁଥିଲେ ଓ ସେମାନଙ୍କ ଉପରେ ନିଜ ହତାଶା ଓ ହିଂସାର ତୀର ବର୍ଷୁଥିଲେ । କାଳକ୍ରମେ ବ୍ୟବସାୟୀ, ପଥକ ଥୋ କର୍ମଚାରୀମାନଙ୍କୁ ରାକ୍ଷା ଅବରୋଧ କରି ଲୁଟ କରିବା ନୀତିକା ଅର୍ଥନୈ ଗୋଟିଏ ସହଜ ପନ୍ଥା ହୋଇପଡ଼ିଲା । ବାହାରର ଗୋଷ୍ଠୀ, ନୁଆ ସତ୍ୟତାର ପ୍ରଭାବରେ ସାମାଜିକ ବ୍ୟବସ୍ଥା ଦୁର୍ବଳ ହେବା, ଜୀବନସ୍ଥି ଶିକାର ଓ ଗଛଲତା କାଟିବା ଉପରେ କଟକଣା ଆଦିର ଫଳ ସ୍ୱରୂପ କେତେକ ଲୋଧା ଗୋଟି ତୃକାସୂଚିକୁ ନୀତିକା ଉପାର୍ଜନର ସହଜ ପନ୍ଥା ବୋଲି ଧରି ନେଇଛନ୍ତି । ଦୁଇ ବା ଅଧିକ ଗାଜ୍ୟର ସୀମାନ୍ତ ଅଞ୍ଚଳ ପ୍ରଶାସନିକ ଦୁଃଖରୁ ଦୁର୍ବଳ ଥିବାରୁ ସାଧାରଣ ଭାବରେ ନରହତ୍ୟା, ଗୋଟି ତୃକାସୂଚି ଆଦି ବଢ଼ିବା କଥା । ଲୋଧାମାନେ ଏହାର ସୁବିଧା ନେଉଛନ୍ତି । ନିଶା କାରବାର ଓ ସନ୍ଧ୍ୟାସତ୍ୟାଦି କାର୍ଯ୍ୟକଳାପ ଏହାର ନିହୋଇଥିବାର କାରଣ ଲୋଧାମାନେ ଏ ସଂସ୍କୃତିକୁ ଏଯାଏ ଆଦାୟ ନାହାନ୍ତି ।

ଅର୍ଥପୁର୍ଣ୍ଣ ଅଭିଧାନର ଆବଶ୍ୟକତା

କେଣୀ ଦିନ ଧରି ଭୋଗି ତଦାୟତ୍ତି ଜରିଆରେ ଜୀବିକା ଅର୍ଜନର ଉପାୟ ସ୍ୱଳ୍ପ ରହିଲେ ତାହା ଅଭ୍ୟାସରେ ପଡ଼ିଯାଏ । ଗୋଟିଏ ଜନବସତିର ଅଭ୍ୟାସକୁ ସେ ଅଧିକର ସଂସ୍କୃତି କୁହାଯାଏ । ସ୍ୱାଧୀନତା ପ୍ରାପ୍ତି ପରେ ସରକାର ଜନମଙ୍ଗଳ କାର୍ଯ୍ୟ ଦ୍ୱାରା ଲୋଧାନାନଙ୍କୁ ଉତ୍ତମୋତ୍ତମ ମୁଖ୍ୟ ସ୍ରୋତକୁ ଆଣିବାର ଚେଷ୍ଟା କରୁଛନ୍ତି, କିନ୍ତୁ ଏ ଚେଷ୍ଟାରେ ସଫଳ ହୋଇନାହାନ୍ତି । ଲୋଧା ସଂସ୍କୃତିରେ ନୂଆ ମୋଡ଼ ଆଣିବାକୁ ହେଲେ ଅପରାଧ ରୋକିବା ପାଇଁ ପୋଲିସ ବ୍ୟବସ୍ଥାକୁ ଯେତିକି ଦୃଢ଼ କରିବାକୁ ପଡ଼ିବ, ଲୋଧାନାନେ ଯେପରି ସୁଗୁରୁ ରୂପେ ଜୀବିକା ଅର୍ଜନ କରିପାରନ୍ତି ସେଥିଲାଗି ସେହିପରି ଅଭିଧାନ ବ୍ୟବସ୍ଥା କରିବାକୁ

ପଡ଼ିବ । ୧୯୮୨ରୁ ହରିଜନ ଓ ଆଦିବାସୀ ମଙ୍ଗଳ ବିଭାଗ ଜରିଆରେ ଲୋଧା ଉତ୍ତମ ସଂସ୍କୃତି ଉଦ୍‌ଘୋଷଣା । ଅନ୍ୟାନ୍ୟ କାର୍ଯ୍ୟ ସହିତ ଏହି ସଂସ୍କୃତି ମୋରଡ଼ା ଓ ଶୁଳିଆପଦା ବୁକ୍‌ରେ ଲୋଧାନାନଙ୍କ ଅଭିଧାନ ପାଇଁ ନୂଆ ଶା ବଦାଉଛନ୍ତି । ଜମି, ପର, କୃଷି ଯନ୍ତ୍ରପାତି ତଥା ଅନ୍ୟ ଅର୍ଥକରୀ ପେଷା ଯୋଗାଇ ଦେଉଛନ୍ତି । ପଞ୍ଚନବଙ୍ଗ ଓ ବିହାର ପଡ଼େ ଲୋଧାନାନଙ୍କ ଅଭିଧାନ ପାଇଁ କୌଣସି ଆଶୁଦୁଶିଆ କାର୍ଯ୍ୟକ୍ରମ କରାଯାଉଥିବାର ଜଣାଯାଉନାହିଁ । ଓଡ଼ିଶାର ଯୋଜନା ପଥରେ ଗୋଟିଏ ପାଖକୁ ଠୁକୁରାଉଥିଲାବେଳେ ଅନ୍ୟ ପାଖରୁଟିକ ଯେମିତିକୁ ସେମିତି ଟାଣ ରହିଛି । ପୁରୀ ଲୋଧା ଜାତିର ଓ ସେମାନେ ବସବାସ କରୁଥିବା ଅଧିକର ସାମୁହିକ ଉନ୍ନତି ଓ ଅଭିଧାନ ନିର୍ଦ୍ଦେଶାଯାଏ ଅପରାଧ କରି ଜୀବିକା ନିର୍ବାହ କରୁଥିବା ଏକାଧିକ ଲୋଧା ପରିବାର ରହିଯିବେ ଓ ସେ ପର୍ଯ୍ୟନ୍ତ ଲୋଧାନାନଙ୍କୁ ଅପରାଧୀ ବୋଲି କୁହାଯାଉଥିବ ।



ଏକ ପ୍ରଭାବଶାଳୀ ମୁକ୍ତି, ପୀତାଭ ଅଙ୍ଗବାସ, ଚିକାଗୋର ଘନ ବାସୁମଞ୍ଜଳ ମଧ୍ୟରେ ଭାରତର ସୂର୍ଯ୍ୟ ଭଳି ଦେବୀପ୍ୟମାନ । ଉନ୍ନତ ମଞ୍ଜଳ, ଅକ୍ଷର୍ଣ୍ଣଦୀ ନୟନ, ସ୍ମୃତିତାଧାର, ଦୁତ ଅଙ୍ଗଗୁଳନ — ଏହି ହେଲା ସ୍ୱାମୀଜୀଙ୍କ ପ୍ରତି ମୋର ପ୍ରଥମ ଧାରଣା ।ତାଙ୍କୁ ଦେଖିଲି ସନ୍ଧ୍ୟାସୀ ଅପେକ୍ଷା ବରଂ ଏକ ଯୋଗ୍ୟ ବୋଲି ପ୍ରଥମ ଧାରଣା ହେବ ।ସେ ଭାରତବାଣୀ ବହନ କରି ଆଣିଥିଲେ, ତାହାରି ପାଇଁ ପ୍ରଗୁର କରିଥିଲେ ଏବଂ ଏହି ଅଗ୍ରଦୂତ ଯେଉଁ ମହିମା ପଞ୍ଚିତ ରାଜ୍ୟରୁ ଆସିଥିଲେ ତାହାର ଗୌରବ ସ୍ମୃତି ପଟରେ ଜାଗ୍ରତ ରଖୁଥିଲେ । ଉଦ୍‌ଦେଶ୍ୟ — ସମ୍ପୃକ୍ତ, ବୀର୍ଯ୍ୟବାନ, ସାମର୍ଥ୍ୟଯୁକ୍ତ ସ୍ୱାମୀ ବିଦେକାନନ୍ଦ ମାନବ ସମାଜରେ ଜଣେ ମନୁଷ୍ୟ ଭଳି ନିଜତ୍ୱ ବଜାୟ ରଖି ଛିଡ଼ାହୋଇ ପାରିଥିଲେ ।

ବକ୍ତୃତା ମଞ୍ଜ ଉପରେ ତାଙ୍କର ଅନ୍ୟ ଦିଗଟି ପ୍ରକାଶିତ ହୋଇ ପଡ଼ିଥିଲା । ମନ୍ତ୍ରପୁସ୍ତକତ୍ ବିରାଟ ଜନତା ତାଙ୍କର ଭାଷଣରେ ଅଭିନିବିଷ୍ଟ ହୋଇଥିଲେ, ଗୋଟିଏ ହେଲେ ପଦ ଛାଡ଼ି ନଥିଲେ, ଗୋଟିଏ ହେଲେ ସ୍ୱର ପ୍ରବାହ ବାଦ ଦେଇ ନଥିଲେ ! ବିଶାଳ ସଭା ଶୁହୁରୁ ବାହାରି ଆସିଲାବେଳେ ଜଣେ କହିଲେ, “ସେ ଲୋକଟି ଧର୍ମଭାବ ରହିତ ! ଏବଂ ଆସ୍ତେମାନେ ତାଙ୍କ ଦେଶକୁ ଧର୍ମଯାଜକ ପଠାଉଁ ! ସେମାନେ ଆସ୍ତମାନଙ୍କ ନିକଟକୁ ଧର୍ମଯାଜକ ପଠାଇବା ଅଧିକ ଯୁକ୍ତିସଙ୍ଗତ ।”

—ଆନି ବେଶାନ୍ତ

THE ORISSA SMALL INDUSTRIES CORPORATION LIMITED
(A Government of Orissa Undertaking)
Barabati Stadium, Cuttack-5

Phone : 20818

Gram : UDYOG

Telex : 0676-226

The Organisation providing dynamic support services to the Small Scale Sector

- ★ **RAW MATERIAL** : Main dealers of scarce and controlled raw materials.
- ★ **MARKETING** : Sub-contracting, Merchandies Marketing.
- ★ **EXPORT** : Recognised Export House for Engineering Goods, Handicrafts etc. Function as consortium leader for SSI Units, Assists S.S.I. Units to display products in Trade Fairs.
- ★ **MANUFACTURING** : Oceanographic Survey/Laboratory Instruments, Wood products and Steel fabrications, Deep Tube Well Hand Pumps and refractory materials like chemically Bonded Basic Brick, Basic Ramming mass, High Alumina Brick L.T. Insulator.
- ★ **DESIGNING** : All Civil and mechanical Engineering, Designs and Drawings.
- ★ **DATA PROCESSING SERVICES** : Provides Computer services through Computer cell.
- ★ **INDUSTRIAL COMPLEXES** : Providing common service facilities in the Fruit and Food processing Industrial complex at Muniguda of Koraput district, Electronics and Computer software Complex at Chandaka Industrial Estate of Bhubaneswar, Glass and ceramic Complex at Jharsuguda, Polymer Complex at Mancheswar, Industrial Estate of Bhubaneswar.

For all your requirements of various raw materials, Export of your products, purchase of Instruments, Pumps, Tools etc. Civil and mechanical Designs and Drawings, Marketing Assistance, Computer Services etc.

Please Contact us.

S. R. Vala
Chairman-cum-M.D.

ଆକାଶେ ଉଦେ ନିଶାକର : ଗୋବିନ୍ଦ ଉଦରୁ ବାହାର

ଶ୍ରୀ ଗୋକୁଳାନନ୍ଦ ପରିଡ଼ା

ଦେବକୀର ଛଅ ଛଅଟି ପୁତ୍ରକୁ ଶିଳାରେ ପିଟି ମାରିବା ପରେ କଂସ ଓଡ଼େ ଯେପରି ଉନ୍ମାଦ ମତ୍ତ ହୁଏ ସେହିପରି ପାଳକିଣିଆ । ପ୍ରତ୍ୟୁ ସବୁରି ମନର ଅତୀତ ଏକ ଭୟଙ୍କର ଲଗ୍ନ । ଯିଏ ନିଜ ମୃତ୍ୟୁ ସମ୍ବନ୍ଧରେ ଭବିଷ୍ୟତ ଜାଣି ଶୁଣେ, ସିଏ ପାଗଳ ନହୋଇ ରହିବ କିପରି । କଂସର ପୁତ୍ରମାନଙ୍କ ନିର୍ଦ୍ଦୟ ଚାଣିଲା ପରେ କଂସ ରାଜା ସ୍ୱର୍ଗ ମର୍ତ୍ତ୍ୟ ପାତାଳକୁ ଭାଙ୍ଗିଛନ୍ତି ଶକ୍ତ ଶକ୍ତ କରିଦେବାକୁ ଚାହୁଁଥିଲା । ସ୍ୱର୍ଗରେ ଦେବତାମାନଙ୍କ ଉପରେ ଅଧିକାର ପାଳିବାକୁ ମର୍ତ୍ତ୍ୟରେ ମଣିଷମାନଙ୍କୁ ସେ ଶାନ୍ତିରେ ଚୋରାଦେଲେ ନାହିଁ । ଛଅଟି ନିରୀହ ଶିଶୁ ହତ୍ୟାର ପାପରେ ଜର୍ଜରିତ ହୋଇ ମାତା ପୁଅକୁ ବାସୁକୀ ଆଉ ଧରି ରଖିବାକୁ ଚାହିଁହେଲେ ନାହିଁ ।

ଏ ଅଧିକାରର ବିବରଣୀ ଗୋଲକବିହାରୀ ବିଷ୍ଣୁଙ୍କ କାନରେ ଫିଟିଲା । ପୁଅକୁ ଯେତେବେଳେ ପାପର ଭାର ଅତ୍ୟଧିକ ହୁଏ, ସେତେବେଳେ ତାକୁ ପାପରୁ ରକ୍ଷାକରି ଧର୍ମ ସଂହାର ପାଇଁ ପ୍ରଭୁ ସ୍ୱୟଂ ଧରାବତରଣ ହୁଅନ୍ତି । କଂସର ଅକଥନୀୟ ଅଧିକାରକୁ ପ୍ରତିବାଦୀଙ୍କୁ ରକ୍ଷା କରିବାକୁ ଉଗ୍ରବାନ ବିଷ୍ଣୁ ଦୁର୍ଗାଙ୍କୁ ସ୍ମରଣ କଲେ । ଦେବୀ ଦୁର୍ଗା ବିଷ୍ଣୁଙ୍କ ସମୀପରେ ଉପସ୍ଥିତ ହୁଅନ୍ତେ ପ୍ରଭୁ ତାଙ୍କୁ ଆଦେଶ ଦେଲେ :

ପଶିବା ଶୁଣ ମୋ ଉତ୍ତର । ବହନ ଯାଅ ମର୍ତ୍ତ୍ୟପୁର ॥
କହିବୁ ଯଶୋଦା ଉଦରେ । ମୁଁ ଦୁର୍ଗା ଯିବି ମହାପୁରେ ॥
ଦେବକୀ ଗର୍ଭେ ହେବି ଜାତ । ମୋତେ ଦେନିଶ ଯିବେ
ତତ ॥
ଯୋତେ ଆଶିବେ ମୋତେ ଥୋଇ । ଏ କଥା ନଜାଣିବେ
କେହି ॥

ପ୍ରଭୁ ବନମାଳୀଙ୍କ ଆଦେଶ ବହନ କରି ସେହି ଦିନ ରାତିରେ ଯୋଗନାଥ ନିଦ୍ରା ଦେବକୀଙ୍କ ଗର୍ଭରୁ ଅନନ୍ତକୁ ହରଣ କରି ଗୋହିଣୀ ଦେବୀଙ୍କ ଗର୍ଭରେ ରଖିଲେ । ନିଜେ ଯଶୋଦାଦେବୀଙ୍କ ଗର୍ଭରେ ପରାନ୍ତର କଲେ । ଆଉ ଉଗ୍ରବାନ ବିଷ୍ଣୁଙ୍କର ଆଗମନ ପାଇଁ ଅପେକ୍ଷା କରି ରହିଲେ ।

ଓଡ଼େ କଂସ ବନ୍ଦୀଗାଳାରେ ଦେବକୀଙ୍କର ଗର୍ଭରେ ଏକ ନୀଳବର୍ଣ୍ଣର ଶିଶୁଟି ଧୀରେ ଧୀରେ ପ୍ରବେଶ କଲା । କୃଷ୍ଣ ଦେବକୀଙ୍କର ନଠର ମଞ୍ଜୁ କରଣେ ତାଙ୍କର ପ୍ରତ୍ୟେକ ଚେନରେ ଦେବକୀଙ୍କ ଉଦର ସୁନ୍ଦର ହିଁସା । ଦେବକୀଙ୍କର ଗର୍ଭବାସ କଥା କ୍ଷଣକ ମଧ୍ୟରେ ଦୁର୍ଗାଙ୍କ ମାଧ୍ୟମରେ କଂସାସୁରକୁ ନିଶାକର ଦିଆଗଲା ।

ପ୍ରତ୍ୟୁର ନିର୍ଦ୍ଦୟ ଲଗ୍ନ ଏଣିକି ନିଜ ଆଖୁ ଗଣାରେ ରହିଲା କଂସର । ପ୍ରବଳ ପ୍ରତାପୀ କଂସର ମହିମାରେ କୋଟି କୋଟି ବହୁ ଫାଟି ଚାହୁଁଲା ସତେ ଯେପରି ।

ହରିଙ୍କି କଲା ମହାଭୟ । କ୍ଷଣ କ୍ଷଣକେ କଂସେ କାୟ ॥
ଅଶନ ଶୟନ ଭୋଜନେ । ସ୍ୱାନ ବିହାର ଜଳପାନେ ॥
ଗୋଡ଼ାଗଢ଼ଣି ଯେହେ ହରି । କଂସର ମହାଭୟ କରି ॥

କୀର୍ତ୍ତନ ପାଇଁ ପ୍ରତ୍ୟୁର ଯତ୍ନରେ ଅଧିକ ହୋଇ ସେ କଂସର ଆଦେଶ ଦେଲା ପରିଭ୍ରମକମାନଙ୍କୁ "ଯାଅ ଆଡ଼ିଠାରୁ ଦେବକୀ ଓ ବସୁଦେବଙ୍କର ବନ୍ଧନ ଅଧିକ କଂସର କରିଦିଏ । ସେମାନଙ୍କର ହତ୍ୟାପଦକୁ ଗୋଟିଏ କୋଡ଼ ଶୁଖଳରେ ଆବଦ୍ଧକର । ସକାଳେ, ମଧ୍ୟାହ୍ନରେ ଓ ସନ୍ଧ୍ୟାରେ ତିନି ତିନି ପ୍ରହରୀଗଣ ବନ୍ଦୀଗାଳାକୁ ସତର୍କ ପୁଞ୍ଜି ରଖନ୍ତୁ ।"

କଂସର ଆଦେଶରେ ଏଣିକି ବନ୍ଦୀଗାଳାରେ ପ୍ରତିଦିନ ତିନିଧର ରକ୍ଷା ବଦଳ ଆରମ୍ଭ ହୋଇଗଲା । ସମସ୍ତ ମଧୁରାଗୁରୀରେ କଂସର ଅନୁଗାମୀ ଗୁପ୍ତଚରଣ ସୁରିଲୁଲିଲେ ନନସାଧାରଣଙ୍କ ମତିଗତି କରିବାକୁ । ମଧୁରା ଓ ନନ୍ଦପୁର ମଧ୍ୟରେ ଥିବା ସୀମାରେଖା ସମ୍ପୂର୍ଣ୍ଣ ନଦୀର ବିଭିନ୍ନ ସାଗରେ କଟା ନିରାପତ୍ତ ବ୍ୟବସ୍ଥା ଜାରି କରାଗଲା ଓ ସର୍ବୋପରି ମଧୁରାନଗରୀର ରାଜପଥରେ ରାଟୀରେ କାଳେ କିଏ ବିଚରଣ କରୁଥିବ — ଏହା ତଦାରଖ କରିବା ପାଇଁ ଭାଜା ଉଗ୍ରସେନ କଂସର ନିର୍ଦ୍ଦେଶରେ ପ୍ରହରୀ ରୂପେ ନିଯୁକ୍ତ ହେଲେ ।

ଏତେ କଂସର ବ୍ୟବସ୍ଥା ମଧ୍ୟରେ ମଧ୍ୟ ମଧୁରାର ନଗରୀ ସେହି ଦୈବୀ ନିର୍ଦ୍ଦେଶ ଦେବ ମୁହୂର୍ତ୍ତକୁ ନିରବରେ ଅପେକ୍ଷା କରି ରହିଲେ । ମାତ୍ର ପରେ ମାତ୍ର ବିତିଯାଇ ଶେଷରେ ଦେବକୀଙ୍କ ଗର୍ଭଧାରଣ ସମୟରେ ପହଞ୍ଚିଗଲା । ମଧୁରାନଗରୀର ସୁଶୋଭିତ ରାଜବାଟୀ ଓ ତତ୍ପରାନ୍ତ ବନ୍ଦୀଗାଳା ସତେ ଯେପରି ସେନାଭାରଣୀରେ ପରିଣତ ହୋଇଯାଇଛି । ନଗରୀବାସୀ ସମ୍ପୂର୍ଣ୍ଣ ରୂପେ ବନ୍ଦୀ । ଏପରିକିଲେ କଂସର ଛଣାଣ ଚକ୍ଷୁରୁ ସେହି ଅନାଗତ ବିଧାତା କିପରି ବା ନିନ୍ଦୁତରେ ଶପିଯାଇ ନନ୍ଦପୁରରେ ପହଞ୍ଚିବେ ?? ଅସୁର ପ୍ରହରୀମାନଙ୍କୁ ମୋହଗୁଞ୍ଜ କରିବାକୁ ପଡ଼ିବ !!

ଦେବୀ ଦୁର୍ଗା ମୋଘ ଓ ବାସୁଦେବଙ୍କୁ ଆଦେଶ ଦେଲେ — "ବାସୁଦେବ ! ଏବେ ଗୋଲକବିହାରୀ ବିଷ୍ଣୁଙ୍କର ଧରାବତରଣ ସମୟ ସମାପ୍ତ । ଆପଣ ମୋଘକୁ ଆଦେଶ ଦିଅନ୍ତୁ ସେ ବହୁ ବିଧିଯୁତ ଇନ୍ଦ୍ରମୁଖ୍ୟ ସମରେ ମଧୁରା ନଗରୀକୁ ଆକ୍ରାନ୍ତ କରିଦେଉ । ପ୍ରତ୍ୟେକ ବେଗରେ ବାଟ୍ୟା ବଢ଼ି କଂସ ନିରାପତ୍ତ ରକ୍ଷୀମାନଙ୍କୁ ବିପର୍ଯ୍ୟସ୍ତ କରିଦେଉ । ନିଦ୍ରାଦେବୀ କଂସ ରାଜପୁରୀର ସମସ୍ତ ଆରକ୍ଷୀବାହିନୀଙ୍କୁ ଗର୍ଭୀର ନିଦ୍ରାରେ ଆକ୍ରାନ୍ତ କରନ୍ତୁ ଓ ପରିଶେଷରେ ଦେବକୀ ମାତାଙ୍କୁ ଶୁଖଳ ମୋଚନ ହେବା ପରେ ସଙ୍ଗେ ସଙ୍ଗେ ବନ୍ଦୀଗାଳାର ପୁଞ୍ଜିଦ୍ୱାର ଦାନସିକାଭାବରେ ଉନ୍ମୁକ୍ତ ହୋଇଯାଉ ।"

ଠିକ୍ ଏହା ପରେ ପରେ ମଥୁରାନଗରୀକୁ ଯାତନେଇ ଯେଉଁଠିଲେ ବିକଟାଳ ରୂପ ଧରି । ପୁଷ୍ପକଧାରୀରେ ବର୍ଷା ଯାଜ୍ଞକୁ ପ୍ରବଳ ବେଗରେ ଅଗ୍ରଗଣ ପବନ ବହିଲା । ବାତ୍ୟାକ ପ୍ରଚଣ୍ଡ ପୁଷ୍ପକୁଣ୍ଡଳୀରେ ଗାଜପଥର ବୁଝାଇ ଦି ଉତ୍ତରପୂର୍ବ ପଥ ଅବରୋଧ କରିଦେଲା । ଘନଘନ ବିଜୁଳି ଯାଜ୍ଞକୁ ବହୁତ ଗର୍ଜନରେ ମଥୁରା ଛିନ୍ନକ୍ଷତ ହୋଇପଡ଼ିଲା । ନଗରୀର ସମସ୍ତ ପ୍ରଜାଗଣ ଉଦ୍‌ବୃତ୍ତ ହୋଇ ରହିଲେ । କଂସର ରାଜପ୍ରାସାଦକୁ ବନ୍ଦୀଶାଳାକୁ ଆଉ ସମ୍ପାଦ ଆଦାନ ପ୍ରଦାନ ସମ୍ପଦ ହୋଇପାରିଲା ନାହିଁ । ବନ୍ଦୀଶାଳାର ପ୍ରହରୀଗଣ ହଠାତ୍ କୁଣ୍ଡି ଅନୁଭବ କରି ଗରୀର ନିଦ୍ରାରେ ବେହୋସ ହୋଇପଡ଼ିଲେ । ଯେତେବେଳେ ମଥୁରାପୁରୀରେ ପ୍ରକୃତ ଏପରି ଉଦ୍‌ବୃତ୍ତ ହୋଇପଡ଼ିଥିଲା, ଠିକ୍ ସେତିକିବେଳେ ଦେବକୀର ବିକଟ ଚିତ୍କାର ମଧ୍ୟରେ ଶ୍ରୀମତୀ କୃଷ୍ଣ ଜନ୍ମ ହେଲେ ।

ଆକାଶେ ଉଦେ ନିଶାକର । ଗୋବିନ୍ଦ ଉଦରୁ ବାହାର ॥
ପୀତବସନ କଟୀ ଶୋଭେ । ରୂପ କୋଟିଏ କାମ
ମୋହେ ॥
ଦିଶଇ ସମ୍ପଦ ତତ ଚେତ । ମର୍କତସ୍ତମ୍ଭ ଚତୁର୍ଭୁଜ ॥
ଶ୍ରୀବତ୍ସ ଚିହ୍ନ ହୁଏ ଶୋଭେ । ଗହ ପାଦୁକା ବେନି
ପାଏ ॥
ଅପୂର୍ବ ରୂପ ଯୋଗେଶ୍ଵର । ଦେବ ମାନବେ ଅଗୋଚର ॥

କୃଷ୍ଣ ଜନ୍ମ ମାତ୍ରେ ହିଁ ପୁଷ୍ପକୀ ଶାନ୍ତ ହେଲା । ଅମୀୟ ଗନ୍ଧର୍ବରା ପବନ ମଧୁପରରେ ବହିବାକୁ ଲାଗିଲା । ଉଜ୍ଜ୍ଵଳା ଯମୁନା ତଟେ କୃଷ୍ଣ ଶାଖାରେ ପୁଣି ପକ୍ଷୀଗଣ ଗାଦି ଉଠିଲେ । ଶୀତଳ ପବନର ମଧୁସୂକ୍ଷ୍ମରେ ଦେବକୀ ଚେତନା ପାଇ ନିଜ କୋଳରେ ଶୋଇ ରହିଥିବା ଶିଶୁ କୃଷ୍ଣକୁ ଗୁହ୍ୟ ପୁଲକି ଉଠିଲେ । ଏପରି ସୁନ୍ଦର ଜ୍ୟୋତିର୍ମୟ ପୁତ୍ରକୁ କ'ଣ ଯେ ନରୁଦେଇ ପାରିଛନ୍ତି !! ଏ କଥା କ'ଣ ଜଗତ ବିଶ୍ଵାସ କରିବ ?? ପୁଣି ଏଭଳି ପୁତ୍ରକୁ ଆସନ୍ତା ପ୍ରଭାତରେ ତ' କଂସ ଶିଳାରେ ପିଟି ମାରିଦେବ !! ଦେବକୀ କୋହ ଜର୍ଜରିତ କଣ୍ଠରେ କହିଲେ :

"ମୋର ଉଦରୁ ତୋର ଜାତ । ଲୋକେ କରନ୍ତି କାହୁଁ
ସତ ॥
ତୋ ରୂପ ନଦୀଶକ୍ତି କେହି । କଂସକୁ ତର ମୋର
ହୋଇ ॥
ତୁ ଏବେ ଗଣ ହରି ତୋତେ । କଂସକୁ ନୟାର
ପରତେ ॥"

ବିଭୂରୀ ଛଅ ଛଅଥର ସନ୍ତାନ ପ୍ରସବ କରି ଜନନୀ ହୋଇପାରି ନଥିବା ଦେବକୀଙ୍କର ଲୁହବୋଳା ଚକ୍ଷୁକୁ ଗୁହ୍ୟ କୃଷ୍ଣଙ୍କର ହୃଦୟରେ ଅନୁକମ୍ପା ଜାତ ହେଲା । ସେ ମାତା ଦେବକୀଙ୍କୁ କୋମଳ କମ୍ପରେ କହିଲେ - "ଜନନୀ ଗୋ ! କଂସର ରୂପପ୍ରତି ଅକଥନୀୟ ଅତ୍ୟାଚାରକୁ ସହି ନପାରି ତାର ବିନାସ ପାଇଁ ମୁଁ ତୁମର ମହନୀୟ ଉଦର ମଞ୍ଚନ କରିଥିଲୁ । ତୁମ ପବିତ୍ର ଉଦରରେ ମୋର ଦୀର୍ଘ ଦଶମାସ ଧରି ଜୀବନ ଧାରଣ ଯୋଗୁଁ ମୁଁ ଧନ୍ୟ ହୋଇଛି । ମାତା ଗୋ ! ଏବେ ମନରୁ ସମସ୍ତ ଦୁଃଖ ଦୂରକରି ମୋ ଦ୍ଵାରା କଂସର ନିଧନ ପାଇଁ, ମୋତେ ବିଷଦ୍ଵାରା ତୁମଠାରୁ ଦୂରରେ ରହିବାକୁ ଅନୁମତି ଦିଅନ୍ତୁ । ମୁଁ ଯଥା ସମସ୍ତରେ ପୁଣି ମଥୁରା ଫେରି ଗୋଳ ମଞ୍ଚନ କରିବି ।"

ଏହାପରେ ପ୍ରଭୁ ବସୁଦେବଙ୍କୁ ତାଙ୍କୁ ନନ୍ଦପରେ ପହଞ୍ଚାଇ ଦେବାକୁ ଆଦେଶ କରି ନିରବାକୁତ ରୂପ ଧାରଣ କଲେ । ରାତି ଅତିକ୍ରମ ହେବାକୁ ଲାଗୁଥିଲା । ଏକ ମାତ୍ର ଝଡ଼ ବତାସ କମିଛି । ଏତିକିବେଳେ କୃଷ୍ଣଙ୍କୁ ନେଇଯିବାପାଇଁ ସବୁଠାରୁ ସହଜ ଓ ସୁବିଧା ହେବ ।

ବସୁଦେବ ଚକ୍ର ଘୋଇଉଠିଲେ । କୃଷ୍ଣଙ୍କୁ ଆଦରରେ ଧରି କୋଳକୁ ନେଲେ । ବନ୍ଦୀଶାଳାରୁ ବାହାରିବେ କିପରି ଚିନ୍ତାକଲେ । ସେ ଯେ ପୁଞ୍ଜନମୁଖ !! କିମ୍ପୁ ହଠାତ୍....

ଫିଟିଲା ପାଦର ଶାକୁଳି । ବାଟ କଡ଼ାଇଲା ବିଭୂରୀ ॥
କୋଳରେ ଦେଖୁ ନାରାୟଣ । କବାଟ ଫିଟିଲା ଚକ୍ଷୁ ॥
ନିଦ୍ରାରେ ମୋହିତ ସକଳ । କୃଷ୍ଣି କରନ୍ତି ମେଘମାଳ ॥
ଚିତ୍ତିବା ଦେଖୁ ଜଗନ୍ନାଥ । ଫଣାରେ ଡାକିଲା ଅନନ୍ତ ॥

ଶୁଭ୍ ତରତର ହୋଇ ଅଥଚ ଅତି ସତ୍ତ୍ଵର୍ଣ୍ଣରେ ଗାତିର ଅକ୍ଷୟକୁ କାଟି ବସୁଦେବ ଧାଉଁଥିଲେ ଯମୁନା କୁଳକୁ ନଦୀପାର ହେବାପାଇଁ । ନଦୀର ଆରପଟରେ ଗୋପପୁର । ପ୍ରଭୁଙ୍କର ଆଦେଶ ନନ୍ଦପୁରରେ ତାଙ୍କୁ ମାତା ଯଶୋଦାଙ୍କ କୋଳରେ ଥୋଇଦେବା ପାଇଁ । ଏହି ସମୟରେ ହଠାତ୍ ଏକ ନର ଖାଦକଉଛି କିଏ ଜଣେ ତାଙ୍କ ସମ୍ମୁଖରେ ଠିଆହୋଇ ଚିତ୍କାର କଲା - 'ରେ ରେ ଶ୍ଵେତ ! ଏ ଅକ୍ଷୟର ଉତ୍ତମୁଖ ଗାଟୀରେ ତୁ ଯାଉଛୁ କୁଆଡ଼େ ? କଂସର କଠୋର ଆଦେଶ କ'ଣ ତୁ ଗଣିବୁ ?"

ବସୁଦେବ ସ୍ଵରବୀରି କିଛିତ ଆଶ୍ଚକ୍ଷ ହେଲେ । ଏ କମ୍ପସ୍ଵର ଗାବନ୍ତି ଶୁଣୁର ରାଜା ଉଗ୍ରସେନଙ୍କର । ଏଥର ଦକ୍ଷଧରି ସେ କହିଲେ - "ହେ ପିତଃ ! ମୋ କୋଳରେ ଦେବୀ ଦେବକୀଙ୍କର ଅକ୍ଷୟ ସମ୍ପାନ । କଂସର ହାତରୁ ଏହାକୁ ରକ୍ଷା କରିବାକୁ ମୁଁ ଗୋପନରେ ନନ୍ଦପୁରକୁ ନେଇଯାଉଛି । ଏ ସନ୍ତାନ ପ୍ରତି ତୁମେ ଦୟାକର । ମୋତେ ପଥ ଛାଡ଼ିଦିଅ ।"

କିନ୍ତୁ କର୍ତ୍ତବ୍ୟପରାୟଣ ଉଗ୍ରସେନ କଠୋର ପୁଅଟେ, ବସୁଦେବ ପ୍ରମାଦ ଗଣିଲେ । ନିଜ ଜୀବନ ପ୍ରତି ତାଙ୍କର ଲୋଭ ନଥିଲା । ଲୋଭ ହେଉଥିଲା କୃଷ୍ଣଙ୍କର କଅଁଳ ଦେହ ପ୍ରତି ।

ପିତାଙ୍କର ହତାଶଭାବ ଦେଖି ମଥାରେ ଛିତ ଭଗବାନ କୃଷ୍ଣ ଗଜା ଉଗ୍ରସେନଙ୍କୁ ସଫୋଧନ କରି କହିଲେ :

ତୁ କି ନଜାଣୁ ଉଗ୍ରସେନ । ଆସେ ଯେ ପ୍ରଭୁ ଉତ୍ତରୀନ ॥
ଭାଗା ଯେ ନସହିଲା ମହୀ । ଏହା ଯେ ନିବାରିବି
ମୁହିଁ ॥
ଏ କଥା ପ୍ରଘଟ ନକର । ଆସେ ହୋ ଯିବୁ
ଗୋପପୁର ॥

ଉଗ୍ରସେନ ମହାରାଜା କୃଷ୍ଣ ଉକ୍ତ ବୋଲି କଂସକୁ ଗାନ୍ଧ୍ୟ ସମର୍ପିଦେଇ ପୁତ୍ର ନିକଟରେ ପ୍ରହରୀ ହୋଇ ରହିଥିଲା । ରାତ୍ର ସିଂହାସନରୁ ଓହ୍ଲାଇ ଆସିଲାବେଳେ ଯେଉଁ ପ୍ରଭୁଙ୍କୁ ସେ ଚିନ୍ତା କରୁଥିଲେ, ସେହି ପ୍ରଭୁ ଯଦି ଆଜି ଏତେ ପାଖରେ କଥା କହୁଛନ୍ତି, ତେବେ ତାଙ୍କୁ ଦର୍ଶନ କରି ନିଜକୁ ମୋଠି ନକରିବେ କାହିଁ ?? ସେ ହାତଯୋଡ଼ି ଉପରକୁ ଗୁହ୍ୟ ପ୍ରାର୍ଥନା କଲେ - "ପ୍ରଭୁ ! ମୋତେ ତାହାହେଲେ ନିଜର ସ୍ଵରୂପ ଦର୍ଶନ କରାଇ କୃପା କରାନ୍ତୁ ।"

"ଭୃତ୍ୟକୁ ତୋଷେ ଭାବଗ୍ରାହୀ । ଗର୍ଜ ଚକ୍ର ଚିହ୍ନ
ଦେଖାଇ ॥

ପ୍ରଭୁ ନିଜର ସ୍ଵରୂପ ଦର୍ଶନ କରାନ୍ତେ ରାଜା ଉଗ୍ରସେନ ବସୁଦେବଙ୍କୁ ପଥ ଛାଡ଼ିଦେଲେ । ବସୁଦେବ ସ୍ଵକ୍ଷିରେ ନିଶ୍ଵାସ ମାରି ପୁତ୍ରକୁ କୋଳରେ ଧରି ଯମୁନା କୁଳରେ ପହଞ୍ଚିଲେ । ଯମୁନା କୁଳ ଲମ୍ଫିଛି । କୃଷ୍ଣ ଚରଣ ଶ୍ରୀ ପାଇଁ ଉଦ୍‌ଘାଟିନୀ ହୋଇଛି । ପାଣିରେ ରୁକୁ ଫୁଲାଇଛି ।

ବସୁଦେବ ଥରେ ମଥୁରାନଗରୀ ଆଡ଼କୁ ପଛେଇ ଚାଲିଲେ । ପୁଣି ଆଗରେ ନନ୍ଦପୁରକୁ ନିରେଶ୍ଵିଲେ । ତା'ପରେ ଯମୁନା ମଧ୍ୟକୁ ପଶିଲେ ଉତ୍ତରୁ ହୋଇ । କୋଳରେ ଯେତେବେଳେ ଜଗତକଣ୍ଠା, ଗାଙ୍କର ଉପ ଆଉ କାହାକୁ ??

ଉତ୍କଳ ପ୍ରସଙ୍ଗ

ଯମୁନା ପାଣି ବସୁଦେବଙ୍କର ନାସିକା ଛୁଇଁଲା । ପାଣିର ଉଜୁଳା ଚେଙ୍ଗ ଚୁଷ୍ଟଙ୍କ ପାଦ ସର୍ତ୍ତ କଲା । ଯୁଗ ଯୁଗର ନନୋରଥ ପୁଣି ଯେଲା । ଏଣିକି ଯମୁନା ଦୁଇଭାଗ ହୋଇଗଲା ।

x	x	x	x
x	x	x	x

କହିବା ବାହୁଲ୍ୟ ଯେ ପରଦିନ ପ୍ରଭାତରେ କଂସକୁ ଦୁତ ଖବର ଦେଖିଲା ଯେ ବିଗତ ଗଜନୀର ଉତ୍ତୀର୍ଣ୍ଣ ଲଗ୍ନରେ ଦେବକୀ ଏଇ ବନ୍ୟା

ପ୍ରସବ କରିଛନ୍ତି । ଦେବକୀ ଓ ବସୁଦେବଙ୍କର କଠୋର ଶ୍ରଦ୍ଧାରେ ସାମାନ୍ୟ ଶିଶୁଙ୍କଠା ପବଳପନ କରାଯାଇ ନାହିଁ । କଂସ ଆଖିରେ ପାତାକ୍ଷରାବ - ବନ୍ୟା ! ଏହା ସମ୍ଭବ ହେଲା ବିପତ୍ତି ???

ଓଡ଼ିଶା ଚିତ୍ରିତ ଓ ବୈଷୟିକ ବିଶ୍ୱବିଦ୍ୟାଳୟ,
ଭୁବନେଶ୍ୱର-୩, ପୁରୀ ।

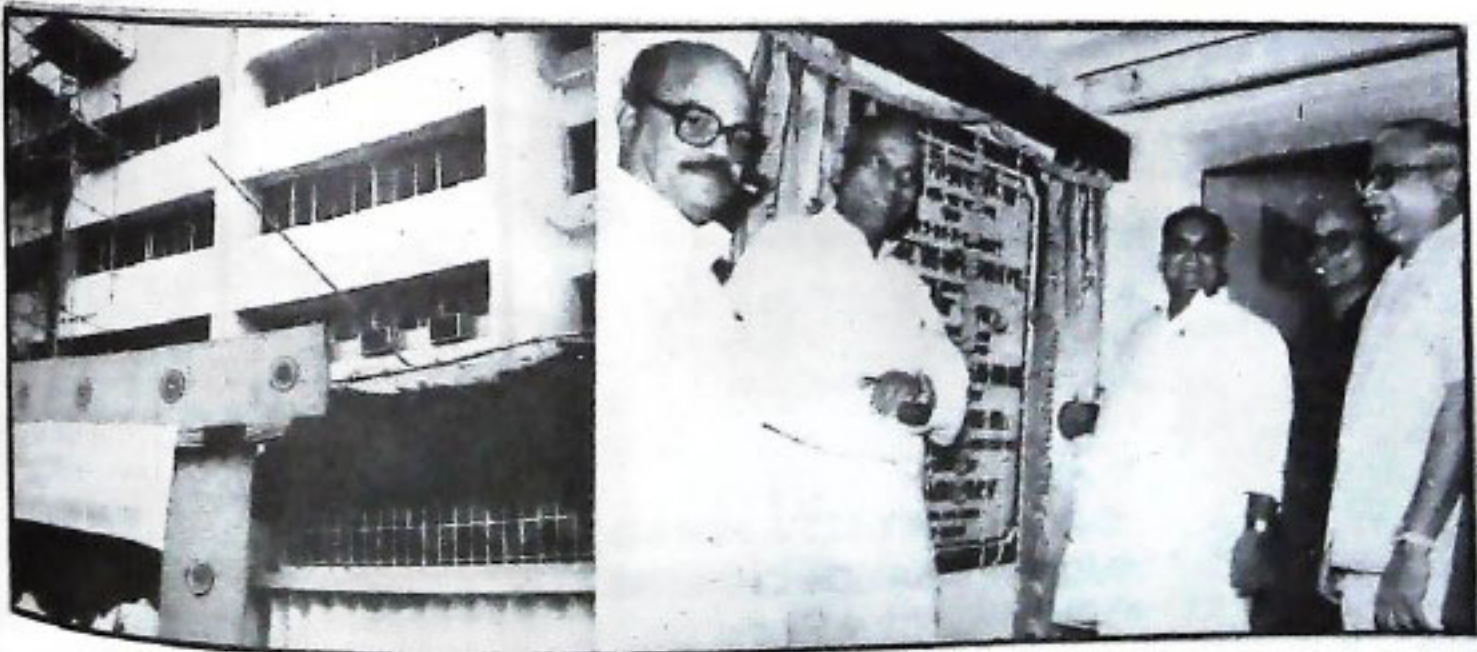

ଲୋକସଭା ବାଚସ୍ପତି ଶ୍ରୀ ରବି ରାୟ ଦୂରସଞ୍ଚାର ପ୍ରଶାସନିକ ଉଚ୍ଚନ ଉଦ୍‌ଘାଟନ କରୁଛନ୍ତି

IMFA A Profile of Growth and Commitment

It is due to the vision, courage and industry of IMFA that production of Ferro Alloys is an Indian technology today. Technology that has broken new grounds and made the IMFA Group the largest Ferro Alloys producer in Asia.

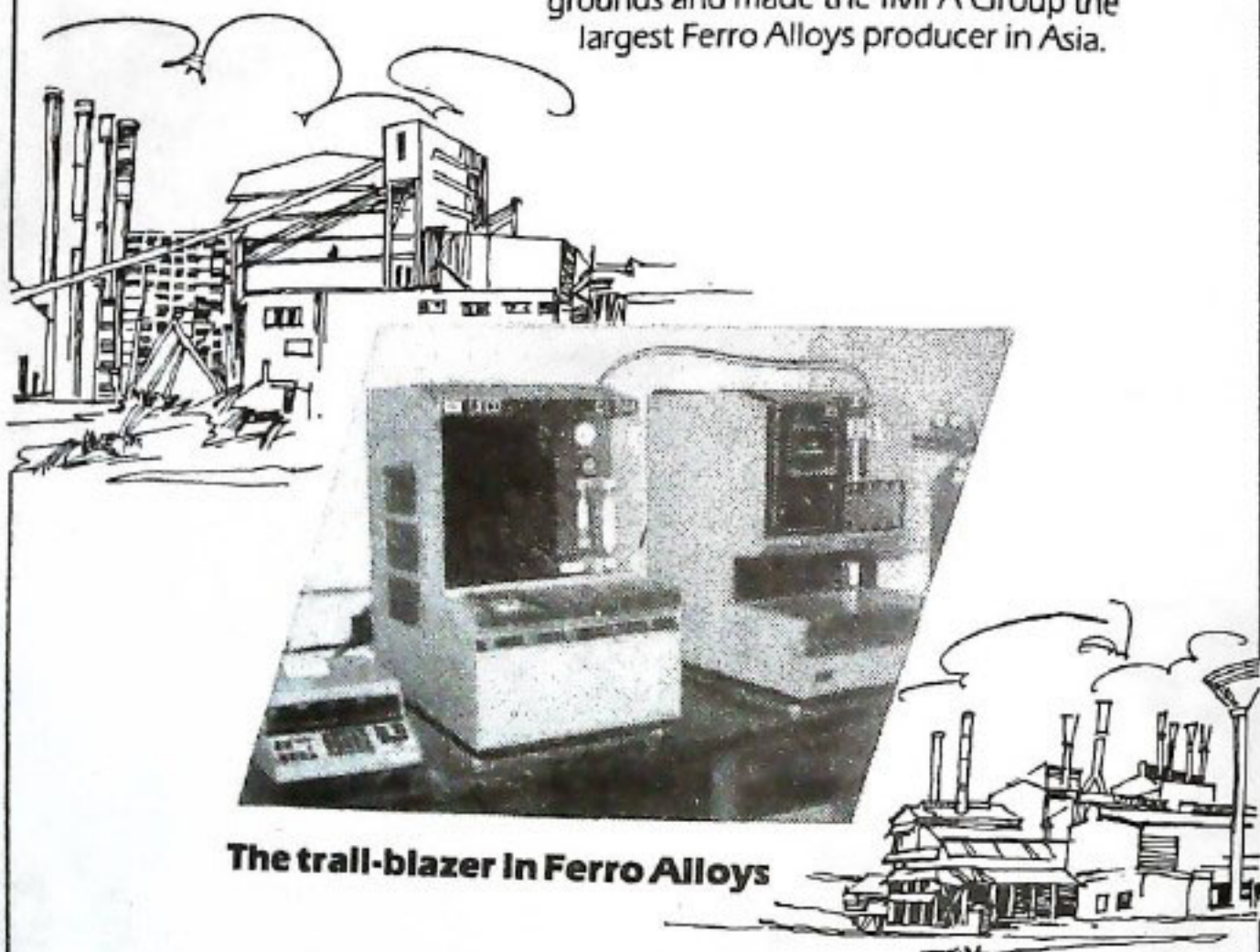

The trail-blazer in Ferro Alloys



INDIAN METALS & FERRO ALLOYS LTD.
INDIAN CHARGE CHROME LTD.
Bhubaneswar-751010, Orissa.

କଳାହାଣ୍ଡି ଜିଲ୍ଲାରେ ହରଡ଼

ଓ

ଚିନାବାଦାନ ମିଶ୍ରିତ ଗୁଷ

ଡକ୍ଟର ଦାମୋଦର ଲେଙ୍କା

କଳାହାଣ୍ଡି ଜିଲ୍ଲାର ଆସନ ପ୍ରାୟ ୧୧,୫୮,୦୦୦ ହେବ । ଏଥିରୁ ନିର୍ବାଚନ ଗୁଷ ଜମି ପ୍ରାୟ ୫,୧୪,୦୦୦ ହେବ । ଏହି ଜମିର ୫୪ ଭାଗ ଡିଏ, ୨୬ ଭାଗ ମଧ୍ୟମ ଓ ୨୦ ଭାଗ ଖାଲ ଜମି । ଖରିଫ୍ ଋତୁରେ ପ୍ରାୟ ୨, ୬୮,୦୦୦ ହେକ୍ଟର ଜମିରେ ଧାନ ଗୁଷ ହୁଏ । ଧାନ ଗୁଷ ଜମି ମୋଟ ଗୁଷ ଜମିର ପ୍ରାୟ ୫୪-୫୫ ଭାଗ । ଧାନ ଗୁଷ ହେଉଥିବା ଜମିର ଶତକଡ଼ା ୩୬ ଭାଗ ଡିଏ, ୨୮ ଭାଗ ମଧ୍ୟମ ଓ ୩୫ ଭାଗ ଖାଲ ଜମି । ଜଳସେଚନ ପରିମାଣ ପଡ଼ି କମ୍ । ମାତ୍ର ୪୧,୧୪୮ ହେକ୍ଟର ଜମିରେ ଖରିଫ୍ ଋତୁରେ ଓ ୧୨,୯୨୩ ହେକ୍ଟର ଜମିରେ ଋତୁ ଋତୁରେ ଉଚ୍ଚସେଚନର ସୁବିଧା ଅଛି । ଏ ପରିମାଣ ଗୁଷ ଜମିର ସାତ ଭାଗ ଖରିଫ୍ ଋତୁରେ ଓ ଦୁଇଭାଗ ଋତୁ ଋତୁରେ ମାତ୍ର । ଏଣୁ କୃଷି ପଶୁଖିଲାବେଳେ ବୃକ୍ଷି ପୁଷ୍ଟି । ବୁନ୍ଦୁ ଓ ମଧ୍ୟମ ଧରଣର ଜଳସେଚନ ଯୋଜନା ଦ୍ୱାରା ଖରିଫ୍ ଓ ଋତୁ ଋତୁରେ ମାତ୍ର ୧୨,୫୧୦ ଓ ୪,୦୦୦ ହେକ୍ଟର ଜଳସେଚନର ସୁବିଧା ଅଛି ।

ଏହି ଜିଲ୍ଲାର ହାରାହାରି ବୃକ୍ଷିପାତ ୧୯୬୨ ବୁଷ ବର୍ଷକୁ ୧୩୬ ସେ: ମି: ଥିଲା । ବର୍ଷମାନ ଏହା ପ୍ରାୟ ୧୨୪ ସେକ୍ସମିଟରକୁ ହ୍ରାସ ପାଇଲାଣି । ଫସଲ ଲାଗି ଆବଶ୍ୟକ ଜଳ ପରିମାଣ ଦୁକ୍ଷିରୁ ଏତିକି ବୃକ୍ଷି ଯଥେଷ୍ଟ ବୋଲି ବିବେଚିତ ହେଲେ ମଧ୍ୟ ବୃକ୍ଷିର ଅନିୟମିତତା ଓ ଅନିଶ୍ଚିତତା ହେତୁ ଧାନ ଫସଲ ମରୁଡ଼ିର ସମ୍ମୁଖୀନ ହୁଏ । ଭବାନୀପାଟଣା ତୁଳନାରେ ଚୁନାଗଡ଼, ନୌପଡ଼ା ଓ ଶାନ୍ତିଆଳରେ କମ୍ ବର୍ଷା ହୁଏ । ମୋଟ ବୃକ୍ଷିପାତର ୬୬ ଭାଗ ଜୁଲାଇରୁ ନଭେମ୍ବର ଭିତରେ ମିଳିଥାଏ । ପୁଣିକାର ପ୍ରକୃତି ଅନୁସାରେ ଡିଏ ଜମିରୁ ଏହି ଜଳ ତଳକୁ ବହିଯାଏ ଏବଂ ଡିଏ ଜମିରେ ମରୁଡ଼ି ଦେଖାଯାଏ । ପୁଣିକା ଜଳ ଧାରଣ କରେ ଏବଂ ପଶୁ କର ଗଣେ । ଏହି ଜଳ ଫସଲ ତାର ତେର ସାହାଯ୍ୟରେ ଶୋଷଣ କରି ବଢ଼େ । ପୁଣିକା ବେଶୀ ଗଭୀର ହେଲେ ଓ ତାର ଜଳ ଧାରଣ ଶକ୍ତି ଅଧିକ ହେଲେ ଫସଲ ସହଜରେ ବଢ଼ିପାରେ । କିନ୍ତୁ ପୁଣିକା ଯଦି ଅନୁବର, ଫସଫସିଆ ଓ କମ୍ ଜଳ ଧାରଣ ଶକ୍ତିଯୁକ୍ତ ହୋଇଥାଏ, ସେଥିରେ ଫସଲ ଭଲ ବଢ଼ିପାରେ ନାହିଁ, ତାର ତେର ବହୁତ ତଳକୁ ଯାଇପାରେ ନାହିଁ ଓ ତାର ଅମଳ କମିଯାଏ ।

ଏହି ଜିଲ୍ଲାର ପୁଣିକାକୁ ସାଧାରଣତଃ ନାଲି, କଳା ସହିତ ନାଲି ମିଶ୍ରିତ ଓ କଳାମାଟି ରୂପେ ୩ ପ୍ରକାରରେ ବିଭକ୍ତ କରାଯାଇପାରେ । ନାଲି ମାଟି ବେଶୀ ଉତ୍ପାଦନକ୍ଷମ ନୁହେଁ । କାରଣ ଏଥିରେ କର୍ଦ୍ଦମ ଅଂଶ କମ୍, ଏହି ମାଟିର ଗଭୀରତା ମଧ୍ୟ କମ୍ । ଏହାର ଜଳ ଧାରଣ ଶକ୍ତି ମଧ୍ୟ କମ୍ । ପରୀକ୍ଷାରୁ ଜଣାପଡ଼େ ଯେ ଏପରି ନାଲି ମାଟିର କ୍ଷେତ୍ର ଧାରଣ ଶକ୍ତି ପ୍ରାୟ ୧୪ ଇଞ୍ଚ ଓ ଷ୍ଟାଣ୍ଡିଂ ଶକ୍ତି ୪ ଭାଗ । ଏଣୁ ପୁଲକ୍ଷ୍ୟ ଜଳ ପରିମାଣ ମାତ୍ର ୧୦ ଭାଗ । ଏକ ମିଟର ଗଭୀର ପରିଚ୍ଛେଦନାରେ ୧୦-୧୨ ସେ: ମି: ଜଳ ରହିଯାଏ । ମାଟି ଫସଫସିଆ ହୋଇଥିବାରୁ ଏଥିରୁ ଶୀଘ୍ର ଜଳ ବୋହିଯାଏ ଓ ଶୁଖିଯାଏ । ପୁଣିକା ପ୍ରତିଷ୍ଠା ଦୁକ୍ଷିରୁ ବିକ୍ଷୁର କଲେ ଦେଖାଯିବ ଯେ ପ୍ରାୟ ୨୨ ଭାଗ ଅର୍ପା, ୫୫ ଭାଗ କୁବି ଓ

୩୩ ଭାଗ ସାମାନ୍ୟ ଲବଣାକ୍ତ । ନାଲି ମାଟି ତୁଳନାରେ କଳାମାଟି ବେଶୀ ଉର୍ବର । ଏହାର ଜଳ ଧାରଣ ଶକ୍ତି ଓ ଉତ୍ପାଦିକା ଶକ୍ତି ବେଶୀ ।

ପୁଣିକାର ଗୁଣ ଓ ବୃକ୍ଷିପାତ ଛଡ଼ା ବୃକ୍ଷିକୃତି ମଧ୍ୟ ଫସଲ ଅମଳ ପାଇଁ ଦାୟି । ଯାତ ଜମିରେ ଶୀଘ୍ର ମରୁଡ଼ି ମାରେ କିନ୍ତୁ ବେଶୀ ଓ ବାହାଲ ଜମିରେ ଶୀଘ୍ର ମରୁଡ଼ି ମାରେ ନାହିଁ ।

କଳାହାଣ୍ଡି ଜିଲ୍ଲା ଓଡ଼ିଶାର ମରୁଡ଼ି ପ୍ରସାରିତ ଜିଲ୍ଲା ବୋଲି ଜଣାଶୁଣା । ପାହାଡ଼ିଆ ଅଞ୍ଚଳ ସମତଳ ଅଞ୍ଚଳଠାରୁ ଭିନ୍ନ । ନୌପଡ଼ା ସବ୍ଡିଭିଜନ୍, ଭବାନୀପାଟଣାର କିଛି ଅଂଶ ଏବଂ ପଶ୍ଚିମକୁ ଥିବା ଜୁନାଗଡ଼ ଓ ଧରମଗଡ଼ ପ୍ରାୟ ସମତଳ ଅଞ୍ଚଳ ଅନ୍ତର୍ଗତ । ନୌପଡ଼ା ସବ୍ଡିଭିଜନ୍ ପଶ୍ଚିମାଂଶ ଓ ଭବାନୀପାଟଣା ଦକ୍ଷିଣ ପଶ୍ଚିମାଂଶ ପ୍ରାୟ ପାହାଡ଼ିଆ । ଏହି ଅଞ୍ଚଳରେ ବେଶୀ ମରୁଡ଼ି ବାଧ୍ୟ ।

ଅନ୍ୟ ଫସଲମାନଙ୍କ ତୁଳନାରେ ଧାନ ଫସଲ ବେଶୀ ପାଣି ଦରକାର କରେ ଏବଂ କିଆରୀରୁ ପାଣି ଗୁଣ୍ଡୁଳା ମାତ୍ରେ ଏହାର ବେଶୀ ଯତ୍ନ ହୁଏ । ଏଣୁ ଏପରି ମରୁଡ଼ି ପ୍ରସାରିତ ଅଞ୍ଚଳରେ ଧାନ ଗୁଷ ନକରି (ବିଶେଷତଃ ଡିଏ ଜମିମାନଙ୍କରେ) ତା ବଦଳରେ ଅନ୍ୟାନ୍ୟ ଫସଲ ଯଥା-ହରଡ଼, ଚିନାବାଦାନ, ମୁଆର, ବାଜରା, ମକା, ମାଣ୍ଡିଆ, କପା, ଡଡ଼ା ଇତ୍ୟାଦି ଗୁଷ କରାଯିବା ଉଚିତ ବୋଲି ଅନେକ ବର୍ଷ ଧରି ପରାମର୍ଶ ଦିଆହେଉଛି । ଗବେଷଣାରୁ ଜଣାପଡ଼ିଛି ଯେ ମାଣ୍ଡିଆ, ମୁଆର, ମକା ବା ଚିନାବାଦାନ ଧାନ ଫସଲଠାରୁ ଭଲ । ବର୍ଷା ଭଲ ହେଲେ ଧାନ ଫସଲ ଭଲ ହେବ । କିନ୍ତୁ ବର୍ଷା କମ୍ ହେଲେ ଧାନ ଫସଲର ଅମଳ ଅନ୍ୟ ଫସଲ ତୁଳନାରେ ବେଶୀ କମିଯିବ । ଏଣୁ ଧାନ ଫସଲ ପରିବର୍ତ୍ତେ ଡିଏ ଜମିରେ ଏପରି ଅନ୍ୟାନ୍ୟ ଫସଲ ଗୁଷ କରିବା ଆବଶ୍ୟକ । ଓଡ଼ିଶାର ବିଭିନ୍ନ ଆଞ୍ଚଳିକ ଗବେଷଣା କେନ୍ଦ୍ର ଗବେଷଣା ଫଳରୁ ଜଣାପଡ଼େ ଯେ ଡିଏ ଜମି ପାଇଁ ହରଡ଼ ଏକ ଉପଯୁକ୍ତ ଫସଲ । ଓଡ଼ିଶାରେ ପ୍ରାୟ ୧୨୮,୦୦୦ ହେକ୍ଟର ଜମିରେ ହରଡ଼ ଗୁଷ କରାଯାଇଥାଏ ଏବଂ ହେକ୍ଟର ପିଛା ହାରାହାରି ଅମଳ ପ୍ରାୟ ୬-୪ କିଣ୍ଡାଲ । କଳାହାଣ୍ଡି ଜିଲ୍ଲାରେ ପ୍ରାୟ ୧୮,୨୫୦ ହେକ୍ଟର ଜମିରେ ହରଡ଼ ଗୁଷ ହୁଏ । ଏହି ପରିମାଣ ଅନେକ ବର୍ଦ୍ଧିବାର ସୁବିଧା ଅଛି । ହରଡ଼ ପାଇଁ ଏ ଜିଲ୍ଲାର ଜଳବାୟୁ ଓ ପୁଣିକା ଉପଯୁକ୍ତ । ହରଡ଼ ତେର ମାଟିରେ ବହୁତ ଦୂରକୁ ଯାଇପାରୁଥିବାରୁ ଏ ଫସଲ ତଳୁ ପାଣି ଓ ଖାଦ୍ୟସାର ସଂଗ୍ରହ କରି ନିଜର ଆବଶ୍ୟକତା ମେଣ୍ଟାଇଥାଏ । ମରୁଡ଼ି ହେଲେ ଏ ଫସଲର କିଛି ଯତ୍ନ ହୁଏନାହିଁ । ଏଣୁ ଡିଏ ଜମିରେ ଧାନ ଗୁଷ ନକରି ହରଡ଼ ଗୁଷ କରିବା ପାଇଁ ଅନୁମୋଦନ କରାଯାଇଛି ।

ଦୁଇଟି ବା ତାଠାରୁ ବେଶୀ ଫସଲ ଗୋଟିଏ ଜମିରେ କୌଣସି ନିର୍ଦ୍ଦେଶ ଅନୁପାତରେ ଧାଡ଼ିଧାଡ଼ି କରି ଲଗାଇଲେ ତାହାକୁ ଭିତର-ମିଶ୍ରିତ ଫସଲ କୁହାଯାଏ । ଗୋଟିଏ ଫସଲ ଦୁଇଧାଡ଼ି ମଝିରେ ଅନ୍ୟ ଫସଲଟିର ୧

ଧାଡ଼ି, ୨ ଧାଡ଼ି ବା ଅଧିକ ଧାଡ଼ି ପୁସିଧା ଅନୁସାରେ ଲଗାଯାଇଥାଏ । ଏହାକୁ ସୁଳ ଫସଲରେ ମଝି ଫସଲ କୁହାଯାଇଥାଏ । ଉଦାହରଣ ସ୍ୱରୂପ ଦୁଇଧାଡ଼ି ହରଡ଼ ମଝିରେ ୨-୩ ବା ୪ ଧାଡ଼ି ଧାନ, ମାଞ୍ଚିଆ, ଚିନାବାଦାମ, ମୁଗ ଚିପା ବିରି ଚିପା ଉପଯୁକ୍ତ ଅନ୍ୟ ଫସଲ ଲଗାଯାଇପାରେ । ପ୍ରଥମ ମୁଖ୍ୟ ଫସଲ କଟା ହେବା ପୂର୍ବରୁ ମଝି ଫସଲ କଟା ବା ଉପଡ଼ା ହୋଇଯାଏ । ଦୁଇ ଫସଲର ବେଳ ମାଟିର ସମାନ ଗଭୀରତାଠାରୁ ଶାବ୍ୟସାର ଟାଣୁ ନଥିବାକୁ ମୁଖିକାର ଶାବ୍ୟସାରର ଉପଯୁକ୍ତ ବିନିଯୋଗ ହୋଇଥାଏ । ମଝି ଫସଲଟି କଟା ହୋଇଗଲା ପରେ ମୁଖ୍ୟ ଫସଲ ତାର ଦ୍ୱାଭାବିକ ଗିତିରେ ବଢେ । ଦୁଇ ଫସଲକୁ ମୋଟ ଅମଳ ଗୋଟିଏ ଫସଲ ଭାବେ କହିଥିଲେ ଯେତିକି ହୋଇଥାନ୍ତା, ତାଠାରୁ ଅଧିକ ହୁଏ । ଆଉ ଗୋଟିଏ ବିଶିଷ୍ଟ ଉପକାର ହେଲା - ଯଦି ଦୈନିକ ଗୋଟିଏ ଫସଲ ନଷ୍ଟ ହୋଇଯାଏ ଅନ୍ତତଃ ଅନ୍ୟ ଫସଲକୁ ବିଛି ଅମଳ ମିଳିବା ଦ୍ୱାରା କ୍ଷତି ଭରଣା ହୋଇଯାଏ । ଅନେକ କ୍ଷେତ୍ରରେ ଗୋଟିଏ ଫସଲର ବୁଦ୍ଧି ଓ ବିନାଶ, ବେଉର ମୁଗ ଓ ଛାଇ ଅନ୍ୟ ଫସଲର ବୁଦ୍ଧି ଓ ବିକାଶରେ ସାହାଯ୍ୟ କରିଥାଏ । ଏଥିପାଇଁ ଗୋଟିଏ ଫସଲ ମଝିରେ ଅନ୍ୟ ଫସଲ ଭୃଷ୍ଟ କରାଯାଏ ।

ଚିନାବାଦାମ ଗୋଟିଏ ମୁଖ୍ୟ ଦୈନିକତୀୟ ଫସଲ । ଏହାର ବେଳ ଧାନ ଅପେକ୍ଷା ବେଶୀ ଓ ହରଡ଼ ଅପେକ୍ଷା କମ୍ ଗଭୀରକୁ ଯାଏ । ଏ ଗଛ ମଧ୍ୟ ବେଶୀ ଭରା ହୁଏନାହିଁ । ମାସକ ପରେ ପାଖକୁ ପାଖ ଲାଗିଯାଇ ମାଟିକୁ ଯୋଡ଼ାଇ ରଖେ । ଏହାର ବେଉରେ ଥିବା ଭାରୁଡ଼ିରେ ମଧ୍ୟ ହରଡ଼ ଭଳି ଯବକ୍ଷାରଯୋଗ ସଂଗ୍ରହକାରୀ ବାକ୍ଟେରିଆ ଥାନ୍ତି । ସେମାନେ ଆକାଶରୁ ଯବକ୍ଷାରଯୋଗ ସଂଗ୍ରହ କରି ଫସଲର ଯବକ୍ଷାରଯୋଗ ଆବଶ୍ୟକତା ପୂର୍ଣ୍ଣ ବା ଆଂଶିକ ମାତ୍ରରେ ପୂରଣ କରିଥାନ୍ତି । କଳାହାଣ୍ଡି ଜିଲ୍ଲାରେ ଚିନାବାଦାମ ୧୪,୩୦୦ ହେକ୍ଟର ଜମିରେ ଭୃଷ୍ଟ କରାଯାଏ ଏବଂ ଏହାର ହାରାହାରି ଅମଳ ହେକ୍ଟର ପ୍ରତି ୧୪-୨୦ କ୍ୱିଣ୍ଟାଲ । ତିଏ ଜମିରେ ହରଡ଼ ସହିତ ଏହି ଫସଲ ଭୃଷ୍ଟ କରାଯାଇ ମୋଟ ଉତ୍ପାଦନ ବୁଦ୍ଧି କରାଯାଇ ପାରିବ ଏବଂ ମରୁଡ଼ି କବଳରୁ ରକ୍ଷା ମିଳିବ । ଧାନ ପାଇଁ ଯାହା ମରୁଡ଼ି, ତାହା ଅନ୍ୟ ଫସଲ ପାଇଁ ମରୁଡ଼ି ନୁହେଁ । ୧୨୦ ସେ: ମି: ବ୍ୟବଧାନରେ ଦୁଇଧାଡ଼ି ହରଡ଼ ଲଗାଇ ମଝିରେ ୪ ଧାଡ଼ି ଚିନାବାଦାମ ଲଗାଯାଇ ପାରିବ । ଏପରିକି ୨ ମି:ରୁ ୩ ମି: ବ୍ୟବଧାନରେ ହରଡ଼ ଲଗାଇ ମଝିରେ ୮-୨୦ ଧାଡ଼ି ଚିନାବାଦାମ ଲଗାଯାଇ ପାରିବ । ଏପରି ଲଗାଯାଇ ଦୁଇଟି ଫସଲକୁ ମିଳୁଥିବା ଅମଳ ସେହି ଫସଲ ଦୁଇଟି ସେତିକି ଜମିରେ ଭୃଷ୍ଟକରି ପାରିଥିବା ଅମଳର ମିଶ୍ରଣଠାରୁ ବେଶୀ ।

ସାରସ୍ୱାବାଦାମରେ ଥିବା ଅଧିକ ସୁଖ ଅକ୍ଷଳ ପାଇଁ ଆନ୍ତର୍ଜାତିକ ଗବେଷଣା କେନ୍ଦ୍ରର ଫଳାଫଳରୁ ଜଣାପଡ଼େ ଯେ ଦୁଇଧାଡ଼ି ହରଡ଼ ମଝିରେ ୫ ଧାଡ଼ି ଚିନାବାଦାମ ଲଗାଇଲେ କିପାରିଲେ କେବଳ ସେହି ଫସଲରୁ (ହରଡ଼ ଚିପା ଚିନାବାଦାମରୁ) ଯେତିକି ଅମଳ ମିଳିଥାନ୍ତା, ମିଶ୍ରିତ ଭୃଷ୍ଟ ଚିନାବାଦାମରୁ ମୂଳ ଚିନାବାଦାମ ଫସଲ ଅମଳର ୮୫% ଓ ମିଶ୍ରିତ ହରଡ଼ ଫସଲରୁ ମୂଳ ହରଡ଼ ଫସଲ ଅମଳର ୮୫% ଭାଗ ଅମଳ ମିଳେ । ହରଡ଼ ଓ ଚିନାବାଦାମକୁ ସେତିକି ମୋଟ ଜମିରେ ଭୃଷ୍ଟ କରିଥିଲେ ଦୁଇ ଫସଲର ମୋଟ ଅମଳ ଯେତେ ହୋଇଥାନ୍ତା, ମିଶ୍ରିତ ଫସଲ ଭୃଷ୍ଟ ହେତୁ ଏହି ଦୁଇ ଫସଲର ଅମଳ ତାଠାରୁ ୨୭ ଭାଗ ବେଶୀ ହୁଏ ।

ପରୀକ୍ଷାରୁ ଜଣାପଡ଼ିଛି ଯେ ହରଡ଼+ଚିନାବାଦାମ ମିଶ୍ରିତ ଭୃଷ୍ଟ କଲେ ପରବର୍ତ୍ତୀ ଫସଲ ଲାଗି ଦରକାରି ଯବକ୍ଷାରଯୋଗ ପରିମାଣ ହ୍ରାସ

ପାଇଥାଏ । ହରଡ଼+ଚିନାବାଦାମ ପରେ ଗହମ ଭୃଷ୍ଟ କଲେ ଗହମ ଫସଲରୁ ୯୦ କି: ଗ୍ରା: ଯବକ୍ଷାରଯୋଗ ସାମ୍ୟ ଅମଳ ମିଳିଥାଏ । ତାଲିକାତୀୟ ଫସଲର ଉତ୍ପାଦନ ଲାଗି ଉଦ୍ଦିଷ୍ଟ ସର୍ବଭାରତୀୟ ପ୍ରକଳ୍ପ ପରୀକ୍ଷାରୁ ନିମ୍ନଲିଖିତ ଫଳାଫଳ ଜଣାପଡ଼େ :

ଫସଲ ପର୍ଯ୍ୟାୟ	ଶରୀଫ ଥାପାୟ	ରବି ଥାପାୟ	ହେକ୍ଟର ପ୍ରତି ମୋଟ ଥାପାୟ
ହରଡ଼-ଗହମ	ଟ ୩,୫୨୧	ଟ ୫,୪୪୯	ଟ ୮,୯୭୦
ହରଡ଼+ମୁଗ-ଗହମ	ଟ ୩,୯୫୮	ଟ ୫,୩୭୮	ଟ ୯,୩୩୬
ହରଡ଼+ବିରି-ଗହମ	ଟ ୩,୪୩୧	ଟ ୫,୨୫୭	ଟ ୮,୬୮୮
ହରଡ଼+ଚିନାବାଦାମ-ଗହମ	ଟ ୩,୨୯୧	ଟ ୫,୨୦୯	ଟ ୮,୫୦୦
ପଡ଼ିଆ-ଗହମ	-	ଟ ୫,୨୦୫	ଟ ୫,୨୦୫

ହରଡ଼+ଚିନାବାଦାମ ଭୃଷ୍ଟ ଭାବରେ ଏକ ସାଧାରଣ ମିଶ୍ରିତ ଫସଲ ଭୃଷ୍ଟ ପ୍ରଣାଳୀ ରୂପେ ଗ୍ରହଣିତ ହୋଇଗଲାଣି । ବିଭିନ୍ନ କ୍ଷେତ୍ରରୁ କେନ୍ଦ୍ରର ଫଳାଫଳ ଦିଆଗଲା ।

ହରଡ଼+ଚିନାବାଦାମ ମିଶ୍ରିତ ଭୃଷ୍ଟରୁ ଅମଳ (ହେକ୍ଟର ପ୍ରତି କ୍ୱିଣ୍ଟାଲ)

ବିବରଣୀ	ଦିଆ	ଭୁବନେଶ୍ୱର	ହିସାର	ରୁଝୁଆନା	ଶାରଣୀ
ହରଡ଼	୧୨-୪	୨-୫	୨୪-୫	୧୪-୭	୧୮-୨
ହରଡ଼+ଚିନାବାଦାମ	୧୩-୯	୨-୨	୨୬-୫	୧୩-୧	୧୪-୫
	(୨-୪)	(୫-୧)	(୩-୨)	(୨-୧)	(୮-୩)

(କେନ୍ଦ୍ରୀୟ ବିଦ୍ୟାଳୟରୁ ସଂଖ୍ୟା ଚିନାବାଦାମ ଅମଳ ପ୍ରତିତ କରେ ।)

କଳାହାଣ୍ଡି ଜିଲ୍ଲାରେ ହରଡ଼ ଓ ଚିନାବାଦାମ ଫସଲ ଭୃଷ୍ଟ ବୁଦ୍ଧି ପାଇଁ ଅନେକ ପୁସିଧା ଅଛି । ଏହାର ପ୍ରତିକାର ଅଳ୍ପ ଭାଗ ଅଛି । ଏହି ଏଠାରେ ବେଶୀ ରୁନ ବା ରୁନକାତୀୟ ପଦାର୍ଥ ଦେବାକୁ ପଡ଼ିବ ନାହିଁ । ଏହି ଅକ୍ଷଳ ପାଇଁ ହରଡ଼+ଚିନାବାଦାମ, ହରଡ଼+ମାଞ୍ଚିଆ, ହରଡ଼+ଧାନ ଉପଯୁକ୍ତ ମିଶ୍ରିତ ଫସଲ ରୂପେ ଅନୁମୋଦନ କରାଯାଇଛି । ବିଭିନ୍ନ ଗବେଷଣା କେନ୍ଦ୍ରରୁ ମିଳୁଥିବା ଫଳାଫଳରୁ ଜଣାପଡ଼ୁଛି ଯେ ପ୍ରଥମେ ୩୦ ସେ: ମି: ଛାଡ଼ି ଦୁଇଧାଡ଼ି ହରଡ଼ କୁଣ୍ଡୁ । ପରେ ୪ ଧାଡ଼ି ଚିନାବାଦାମ କୁଣ୍ଡୁ । ଆଗରୁ କୁଣ୍ଡୁଥିବା ୨-୩ ଧାଡ଼ି ହରଡ଼ ଓ ୪ ଧାଡ଼ି ଚିନାବାଦାମ ପରେ ଆସୁଥିବା ହରଡ଼ ଧାଡ଼ି ମଧ୍ୟରେ ବ୍ୟବଧାନ ୧୨୦ ସେ: ମି: ରହୁ । ଆଉ ଧାଡ଼ିରେ ହରଡ଼ ୩୦ ସେ: ମି: ଛାଡ଼ି କୁଣ୍ଡୁ । ପୁଣି ୪ ଧାଡ଼ି ଚିନାବାଦାମ (୧୨୦ ସେ: ମି:) ପରେ ଦୁଇଧାଡ଼ି ହରଡ଼ କୁଣ୍ଡୁ । ଏହି ପ୍ରଣାଳୀକୁ ଦଳିକିଆ ହରଡ଼ ଓ ଚିନାବାଦାମ ଭୃଷ୍ଟ ପ୍ରଣାଳୀ (Paired row) କହନ୍ତି । (ଚିତ୍ର) ।

କିଶାନ ବିକାଶ ପତ୍ର

ମୂଳ ଜମା ୫% ବର୍ଷରେ ଦୁଇଗୁଣ ହୁଏ । ସୁଧର ହାର ଶତକଡ଼ା ବାର୍ଷିକ ୧୩.୪୩ ଟଙ୍କା ବୁଦ୍ଧି ୧୦୦ ଟଙ୍କା, ୫୦୦ ଟଙ୍କା, ୧,୦୦୦ ଟଙ୍କା, ୫,୦୦୦ ଟଙ୍କା ଏବଂ ୧୦,୦୦୦ ଟଙ୍କା ମୂଲ୍ୟର “କିଶାନ ବିକାଶ ପତ୍ର” ଡାକଘରେ କିଣିବାକୁ ମିଳିବ ।

ଜମା ଦେବାର ସର୍ବୋଚ୍ଚ ସୀମା ନାହିଁ ।

ବ୍ୟକ୍ତି ବିଶେଷ, ବ୍ୟାଂକିଂ କମ୍ପାନୀ, କର୍ପୋରେସନ, ରେଜିଷ୍ଟ୍ରିଡ଼ ଅନୁଷ୍ଠାନ ଲୋକାଳ ବଡ଼ି ଏବଂ କୋଅପରେଟିଭ ଅନୁଷ୍ଠାନ ପ୍ରଭୃତି ଏହି ସାର୍ଟିଫିକେଟରେ ଟଙ୍କା ଜମା ଦେଇ ପାରିବେ ।

୨% ବର୍ଷ ପରେ ସାର୍ଟିଫିକେଟ ଉଜାଯାଇ ପାରିବାର ସୁବିଧା ଅଛି । ଏ କ୍ଷେତ୍ରରେ ସମାନ୍ତରାଳିକ ସୁଧ ମଧ୍ୟ ମିଳିବ ।

ସାର୍ଟିଫିକେଟ ହଜିଗଲେ, ଚୋରି ହୋଇଗଲେ, ନଷ୍ଟ କିମ୍ବା ବିରୁପ ହୋଇଗଲେ ଆଉ ଏକ ସାର୍ଟିଫିକେଟ ମିଳିବାର ସୁବିଧା ଅଛି ।

ଜମାକାରୀଙ୍କୁ ଟିକ୍ସେଟ ପତ୍ର ମିଳିବାର ବ୍ୟବସ୍ଥା ଅଛି । କ୍ଷମତାପ୍ରାପ୍ତ ଏଜେଣ୍ଟମାନଙ୍କ ଜରିଆରେ ମଧ୍ୟ ଏହି ସାର୍ଟିଫିକେଟ କିଣାଯାଇ ପାରିବ ।

ନିକଟସ୍ଥ ଡାକଘରେ ଅନୁସନ୍ଧାନ କରନ୍ତୁ ।

ପ୍ରୋତ୍ସାହନ ଯୋଜନା:

କୌଣସି ବ୍ୟକ୍ତି କିମ୍ବା ଅନୁଷ୍ଠାନ ନିର୍ଦ୍ଦିଷ୍ଟ ଆର୍ଥିକ ବର୍ଷରେ ଯଦି ଏହି ସାର୍ଟିଫିକେଟରେ ସର୍ବନିମ୍ନ ୨୦ ଲକ୍ଷ ଟଙ୍କା ଜମା କରନ୍ତି, ଆମ ରାଜ୍ୟ ସରକାର ସେହି ବ୍ୟକ୍ତି କିମ୍ବା ଅନୁଷ୍ଠାନକୁ ଏ ଜମା ଉପରେ ଶତକଡ଼ା ୧ ଭାଗ ନଗଦ ଅର୍ଥ ଆକାରରେ ଦେଇଥାନ୍ତି ।

ସ୍ୱଚ୍ଛ ସଞ୍ଚୟ ସଙ୍ଗଠନ
ଅର୍ଥ ବିଭାଗ, ଓଡ଼ିଶା ସରକାର

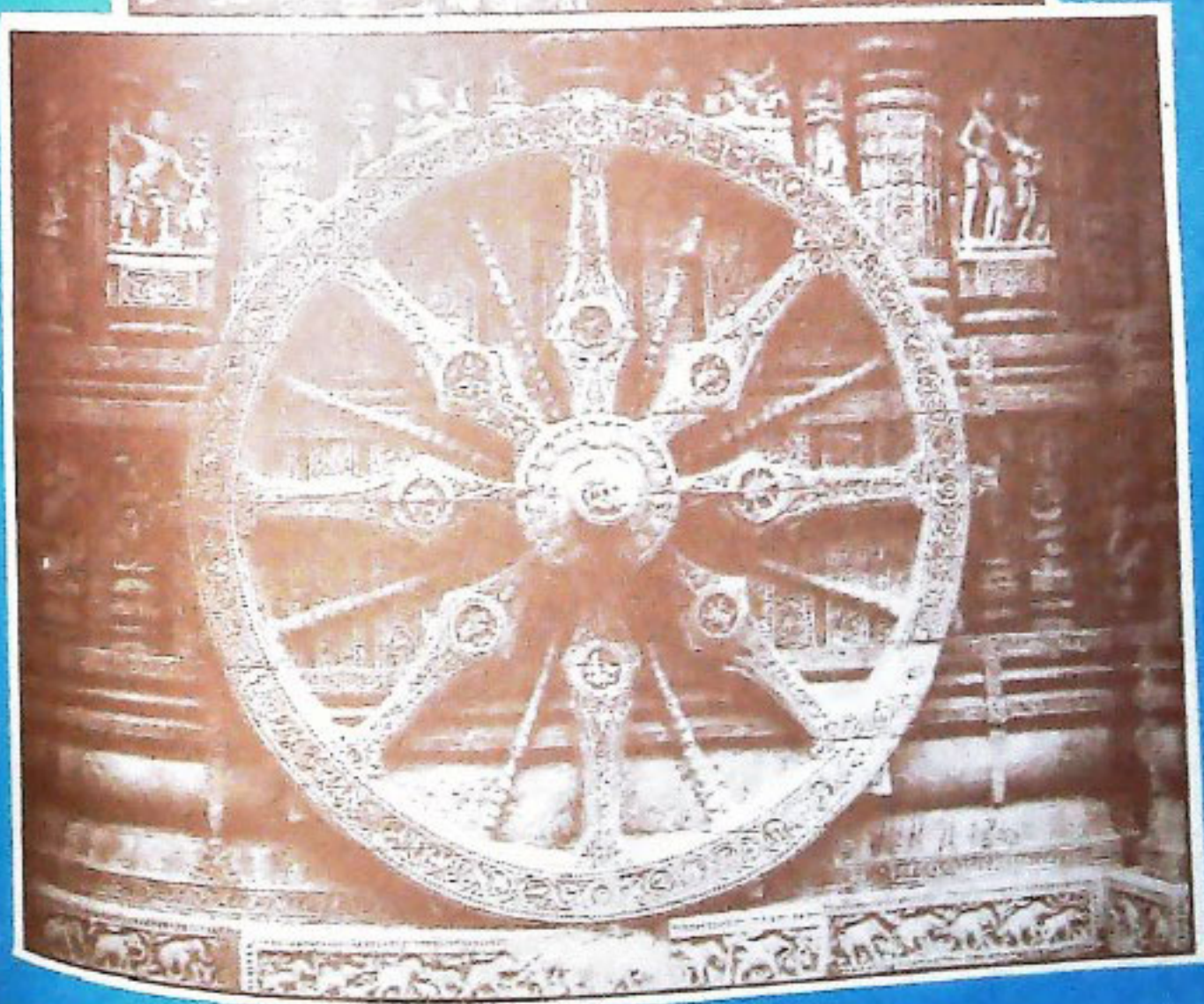



ଉତ୍କଳ ପ୍ରସଙ୍ଗ



ଗା
ର
ଦୀ
ସ୍ତ
୧୯୯୦

ବିଶେଷ ନିବନ୍ଧ :
ଓଡ଼ିଶାର କାରାଗାର